EDICION DE 28 PAGINAS
PRECIO EN TODO EL PAIS: 30 CENTAVOS

LA NACION

M. C. R.

AÑO X. SUSCRICION: por un año, $ 90. — Por 6 meses, $ 48.— Por 3 meses, $ 26.— Por un año, extranjero, $ 150

SANTIAGO DE CHILE, SABADO 25 DE DICIEMBRE DE 1926

AGUSTINAS 1253 - 1269
TELEFONO INGLES 3113 - 3114

Núm. 3,632

Exija películas de esta marca
Paramount Pictures
Son las mejores del mundo

N A V I D A D

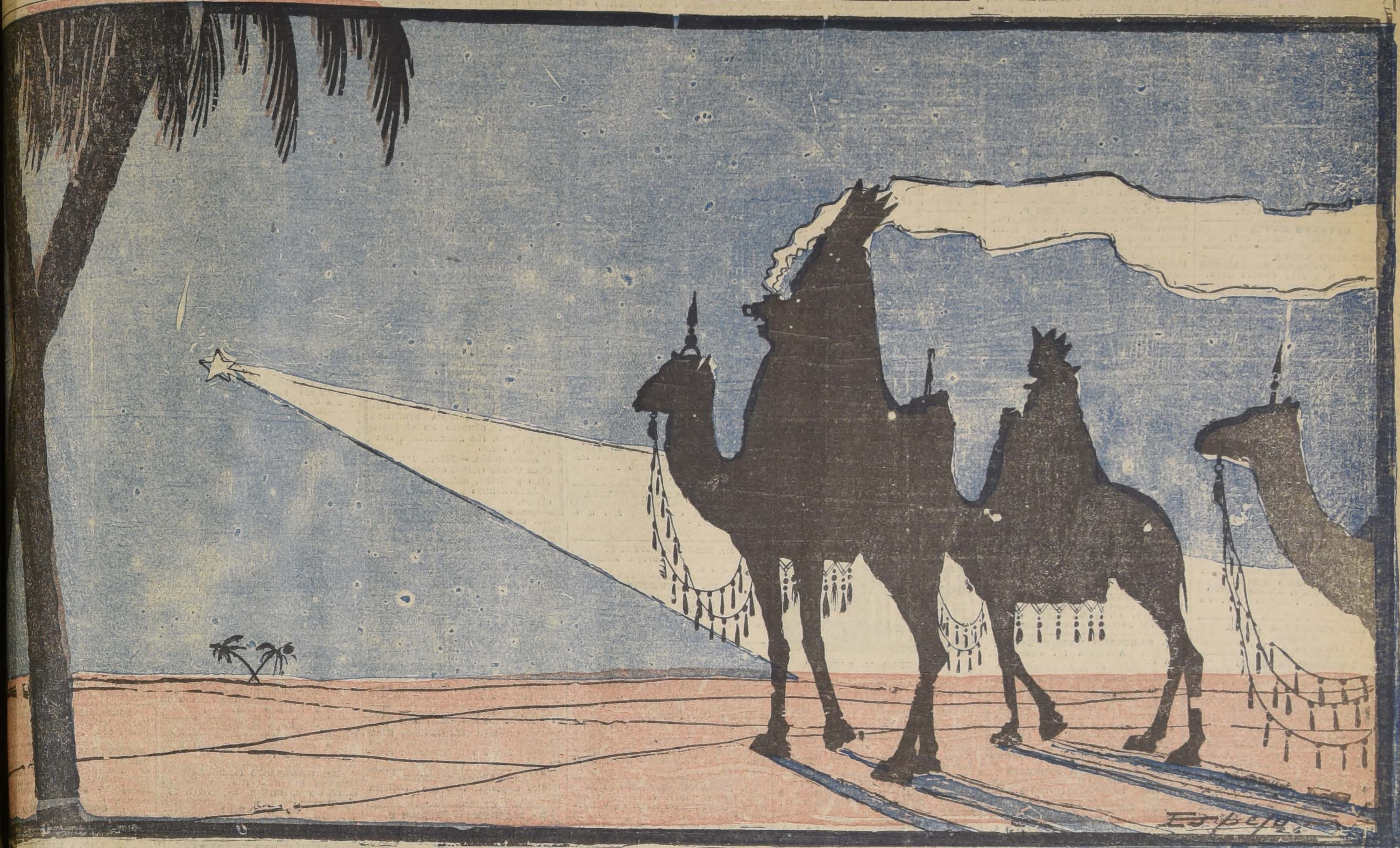

NOCHE BUENA

Cuento por ANNIE VIVANTI

itación de Germana! año de silencio! releo la tarjeta pos-

Annie: Sé que estás en ¿Dónde piensas pasar Navi- Por qué no, en Montreux, siempre afectísima amiga

mento de vacilación. Sólo nto. Y contesto en segui-

Germana: Espérame tarde de Noche-Buena.— Annie".

la carta y cuando me escribir la dirección en me asalta una duda: ¿si- soltera?, ¿sigue lla- Germana Tarnier? Hace era novia del conde Lu- Lussain-Maldé de Chá- val; luego no he sabido más. ¿Deshechas las nup- extraviada la participa-

dido a dirigir la carta a de soltera: "Germana Montreux", y la mañana Diciembre subo al tren Ginebra con gente de todo de todo color, político y el tren corre... (Aquí bien un poco de descrip- paisaje suizo bajo la nie- las descripciones de pai- den hallarse en muchos li- bros por otros autores). pues, salto en seguida — un viaje cinematográfico estación de Montreux; y he bién a Germana, sonrien- que desde el andén me udo su pañuelo de seda

remos el te aquí, en el ace — me dice, llevan- un gran hotel situado a s de la estación.—Lue- a mi casa. nos hallamos en el staladas en dos grandes pregunto: con la señorita Tar- n la señora condesa de aldé?

n responderme, se lanza poética disertación sobre sobre el místico signi- de la Nochebuena, del día dad, de la noche de Navi- Luego, a quemarropa, me

Cómo pasaste tú, el año pa- noche de Nochebuena?" rdeno rápidamente mis tos y contesto: illa en una casa de Lon- n cinco o seis "sinfemis- dos de las cárceles irlan- ¿Y tú? [illegible] dice, [illegible] como paga [illegible] se cubre el rostro manos. Noto en su voz una que no comprendo [illegible] Extasis [illegible] ¿Desespera- sé.

— le ordeno, con la ta- en la mano.

— dice Germana; — es- Yo había venido a pasar con mi tía Clotilde, aquí Glion, debiendo luego para las fiestas de Na- la familia de mi novio. La noche de la víspe- idad debía celebrarse en ellos en Château-Mirval, de familia seguido de recepción para partici- que el heredero de Maldé se casaba... De París había sido anun- para la ocasión, la llegada millonarios que traían para él un magnífico y a mí un collar de per- senta y ocho gemas escogidas. Toda la fiesta debía revestir un carácter de gran etiqueta y solemnidad.

"Fué decidido que yo saldría de Glion, acompañada por mi tía, a las dos de la tarde, y que llegaría a Ginebra alrededor de las cuatro. De consiguiente: te de gala, comida íntima, recepción fastuosa...

"El día 23 mandamos a Ginebra baúles y maletas; el 24, a las 2, salimos del hotel y nos dirigimos a la estación del funicular para bajar a Montreux.

"Y he aquí que, en el camino nevado y lleno de hielo, tía resbala, cae y se disl a un pie.

"Agitado regreso en brazos del portero del hotel. Ansiosas llamadas telefónicas al doctor de Montreux. Compresas de agua vegetomineral. Otros avisos telefónicos a los Lussain-Maldé. Château-Mirval, Ginebra. "Iré sola, con el próximo tren. Hasta la noche. Llegaré a las 21.10". Desesperadas protestas desde la otra extremidad del teléfono. Lacerantes gemidos de mi tía Clotilde, desde el lecho. Nuevas compresas de agua vegetomineral. Tristes reflexiones: ¡nada de te de gala!, ¡nada de comida íntima! Unico consuelo: llegaré a tiempo para la fastuosa recepción.

"Efectivamente, a las 17.50, envuelta en fluctuantes velos de viaje, bajaba, a través de la nieve y la niebla, al Funicular Glion-Montreux. Hasta la noche. Llegaré a las treux; a las 18.20 me hallaba en la estación de Montreux, con 40 minutos de adelanto a la llegada del tren. Andés o uro. Hacía frío. La sala de espera era lúgubre y estaba desierta. Nadie bajaba aquella noche.

Pensé en la comida de familia: mesa resplandeciente, rostros risueños, vinos espumosos, discursos augurales, y yo, al lado de Luciano, heroína de la fiesta... Una incontenible tristeza me mordió el corazón y me llenó los ojos de lágrimas. Pero, en seguida, el temor de llegar a casa de los Lussain con los ojos hinchados, detuvo mi llanto, y decidí ir al tocador a dar un último toque a mis cabellos ondulados y un poco de polvos a mis mejillas... Esta idea me confortó...

"Crucé el amplio andén desierto, recorrí otro interminable corredor y llegué ante la puerta del "Tocador para señoras. (Lujo). Cincuenta céntimos". Hice girar el picaporte y entré.

"La encargada tenía ya puesto el abrigo, se disponía a marcharse, y depositaba en un armarito el "lujo" del tocador, consistente en un paquete de horquillas, una polvera y un jabón rosa. Pareció contrariada al verme entrar.

"—Comprenderá — murmuró,— es Nochebuena. Mis hijitos me esperan para encender el árbol de Navidad.

—"No hace falta que usted se quede — dije yo; — déjeme el jabón y una toalla. — Y sacando de mi valijita de mano (único equipaje, pues el resto me había precedido a Ginebra) algunas monedas de plata, se las dí, augurándole buenas fiestas. Ella me dió las gracias con efusión; luego, saludándome y recomendándome cuidado con la puerta, salió.

"Yo oí resonar y alejarse sus pasos por el andén sonoro.

"Cerré con cuidado la puerta, que ella había dejado entornada, y me dediqué a mi "toilette". No fué una ocupación desagradable; me empolvé, me lustré las uñas, comprobé que mis ojos no estaban hinchados..., y pensé con satisfacción en mi entr da al [illegible] salón de Château-Mirval, en el efecto que produciría sobre los parientes millonarios, en la primera mirada de Luciano... Luego, me dispuse a volver al andén a esperar el tren.

"Cerré la valijita, me miré por última vez al espejo y me dirigí a la puerta.

"Aferré el picaporte. No giró... Empujé la puerta. No cedió... Tiré de ella. No se movió... Traté de sacudirla. Era rígida, sólida, maciza... Miré en derredor, en busca de una ventana. No existía.

"Entonces, llamé. Llamé: "¡Encargada!... ¡Changador!... ¡Portero!..." Nadie contestó; nadie vino.

"Oí de lejos un silbido, seguido casi en seguida del fragor del tren que entraba en la estación. La desesperación se apoderó de mí; luego renació la esperanza: vendría alguna señora, alguna señora que por 50 céntimos...

"Nada. No vino nadie. Grité, estrepité, dí puntapiés en la puerta y en el muro, corrí de arriba abajo, abrí y volví a cerrar una puertecita situada al final, sobre la que resaltaban dos letras mayúsculas del alfabeto inglés...

"Otro silbido, un toque de campana, una sacudida: el tren salía de la estación—¡se iba a Ginebra sin mí!—La fiesta tendría lugar sin la novia.

"Con la calma de la completa estupefacción, me senté en la única silla—la de la encargada—y traté de coordinar mis pensamientos conturbados. No había otro tren para Ginebra hasta las dos de la mañana. En cambio, había un tren proveniente de Ginebra a las veintitrés y veintiocho. Pensé: Luciano tomará ese tren y vendrá a buscarme. Preguntará, buscará; interrogará al boletero, al jefe de estación... El boletero no me había visto, porque yo no había tomado pero el jefe de estación, sí. Durante aquellos pocos minutos en que había errado por el andén antes de penetrar en el tocador, lo había divisado con su gorra galoneada de rojo; y él también me había visto. Era un jefe de estación joven, de rubio bigote cortado a la inglesa... y, al verme, me había saludado. ¡Sí, sí! El jefe de estación diría a Luciano que me había visto. ¡Me buscarían, me encontrarían, me salvarían!

"Pero eran las diez y nueve y diez. ¿Cómo hacer pasar las horas hasta las veintitrés y veintiocho? No tenía otra ocupación que la de lustrarme las uñas... mirar el lavabo de mármol, el jabón rosa, la toalla y la mesa..., leer las dos letras mayúsculas sobre la puertecita del fondo...

"Me encerré en mis pensamientos. Pensé en Luciano, en mi porvenir con él... pensé en la comida de familia..., en los árboles de Navidad encendidos por el mundo.

"Y lentamente— ¡oh, con qué lentitud!— pasaron las horas. De vez en cuando emitía un grito, en previsión de que alguien pudiese oírme. Pero mi voz, en aquel silencio, me helaba la sangre. Las 22. Las 22 y 30. Las 23. Pocos momentos más y llegaría el tren de Ginebra... ¡Y Luciano! Este pensamiento me agitó a tal punto que me puse a gritar sin parar; grité, grité frenética y convulsa, y los corredores vacíos llenáronse con los ecos de mis gritos estridentes.

"¡Un paso! Sí, era un paso. Dejé de gritar un instante para escucharlo, luego, proseguí más fuerte. El paso se detuvo; luego, prosiguió, presuroso, acercándose. Y una voz llamó:

"—¡Hola!, ¡hola!... ¿De dónde llaman?

"—¡Aquí!, ¡aquí!, ¡aquí! — Y la estridencia de mi voz repercutía por todos los ángulos.

"—¿Pero, dónde?

"—¡Aquí! "¡Tocador para señoras! ¡Lujo! ¡Cincuenta céntimos!" —grité; y caí sobre la silla, casi desvanecida.

"Después de repetidos esfuerzos con el picaporte, el batiente se abrió y mi salvador apareció en el umbral. Era el jefe de estación. Me miró estupefacto.

"—Pero, ¿qué es lo que sucede?

"—¿Qué es lo que sucede?, ¿qué es lo que sucede? —dije yo, yendo a su encuentro como una furia.— Sucede que yo debía encontrarme en Ginebra para mi fiesta de novia y que estoy aquí, desde hace cuatro horas, gritando, ahogándome, desesperándome...

"—¡Oh, qué desastre!— exclamó el jefe de estación; pero me pareció ver tremolar una sonrisa reprimida bajo su rubio bigote. Y esto me enfureció.

"—¡Es inicuo!—grité.—¡Es infame! Haré una denuncia judicial contra usted, contra la Compañía, contra la Dirección, contra la confederación Helvética. Sí, le haré procesar; porque usted no tiene el derecho de encerrar en este lugar a una señorita.

"Y dí rienda suelta a mi llanto.

"—Crea, señorita, que deploro lo sucedido infinitamente— dijo él;— pero no comprendo...— Y teniendo la puerta abierta hizo girar dos o tres veces el pestillo y luego la llave que estaba colocada por la parte de afuera. — La cerradura funciona perfectamente.

"— Sí — exclamé sarcástica, — ¡perfectamente!

"—Le aseguro que sí; funciona perfectamente— insistió él, sereno y cortés.— Mire usted misma.

"—¡No es verdad, no es verdad! —grité; y, aferrando la puerta, la cerré con violencia.— ¡No funciona en absoluto!—Y le mostré, tratando de volver a abrir, que la manija no funcionaba.

"Un poco impresionado, él la aferró a su vez. La movió, la sacudió; empujó la puerta, tiró de ella. Nada. Sólido, firme, inconmovible, aquel batiente resistía a todo esfuerzo. El se volvió y me miró.

"—¿Está usted loca?— dijo; y sus ojos despedían chispas.—¡Nos ha encerrado aquí dentro!

"Yo me estremecí de indignación.

"—¡Salga!—le dije con gesto de mando.—Salga en seguida de aquí. Déjeme sola.

"—¡Ojalá!— contestó él malhumorado. — Es usted quién me lo ha impedido.

"Mi furor no tuvo límites.

"—¡Váyase!—grité; y luego, como aquel hombre me miraba con ojos enfurecidos, me puse a gritar de nuevo:— ¡Socorro! ¡Socorro!... ¡Ah, ah, ah!...

"El dejó de hacerme caso. Inclinado junto a la puerta, examinaba la cerradura; luego, súbitamente resuelto, empezó a dar poderosos golpes con el hombro en la madera. (Me pasó por la mente que si Luciano, con sus finos y aristocráticos hombros, hubiese intentado una empresa semejante, luego habría debido estar ocho días en cama).

"Pero la puerta resistía. El jefe de estación miró en derredor; luego, tirando al suelo su gorra galoneada, tomó la mesita, la levantó bien alta, blandiéndola por las patas, y, con toda sus fuerzas, la estrelló contra la puerta.

"La mesita se hizo pedazos, pero la puerta se mantuvo incólume. Como único testimonio de la inútil violencia, quedó una larga estría blanca sobre el barniz obscuro de la madera.

"Yo me había dejado caer en la única silla, que parecía un islote en un mar de desolación; a mis pies yacían los restos de la mesita. Había cesado de gritar; la violencia de él me había intimidado y calmado... Quizá mi actitud de callada desesperación lo conmoviera, porque dijo con voz bastante humana:

"—Lo siento por usted, señorita. Comprendo lo penoso de su situación y cuánto la agrava mi presencia...

"Incliné la cabeza sin contestar. Verdaderamente, yo no pensaba lo mismo. La presencia de un ser humano, quienquiera que fuese, me aliviaba; si no por otra cosa, me impedía tener miedo, ese miedo frenético e injustificado que me asalta a veces de noche y en la soledad. Quizá hubiera debido tener miedo también de aquel extraño con quien estaba allí encerrada, lejos de todo socorro; pero, a decir verdad, él no me inspiraba ninguna sensación de terror. Era muy joven y muy rubio. Los cabellos, alborotados por sus gestos y ademanes violentos, caíanle en mechones sobre la frente; eran rubias las cejas fruncidas, y rubio el corto bigote. Tenía la barba angulosa, indicio de firmeza de carácter. (Pensé en el mentón un tanto fugitivo de Luciano, y me dije que él debía ser de carácter más condescendiente que el jefe de estación. ¡En efecto, sabía a Luciano demasiado susceptible a las influencias femeniles!...)

"El desconocido permanecía rígido, inmóvil, pegado a la pared con los brazos cruzados. Yo levanté los ojos, los fijé en su rostro hosco y pregunté, temblorosa:

"—¿Y ahora?

"—Ahora llegará el rápido de Ginebra y yo no estaré en mi puesto.

"—¡Entonces le buscarán!—exclamé súbitamente tranquilizada.

"—¡Sí, pero no aquí!—rebatió él con una sonrisa irónica.

"—Me buscarán a mí también —dije con un pequeño sollozo, pensando en Luciano.

"—¿Quién? ¿Quién la buscará?

"—Mi novio—repuse, inclinando la cabeza.— Al no verme llegar a las nueve a Ginebra, habrá tomado el primer tren para venirme a buscar.

"—Y aquí, no encontrándola— dijo el joven, sin abandonar su leve expresión irónica, — querrá interrogar en seguida al jefe de estación. Esto es también irremediable. Será una linda situación— agregó con una sonrisa amarga— cuando porteros, changadores y novio abran la puerta y nos encuentren aquí.

"Yo me estremecí, sobresaltada. En esto no había pensado.

"—¡Dios mío!—exclamé.—¡Y el conde Luciano es un verdadero Otelo!

"El joven, a estas palabras, prorrumpió en una carcajada, y siguió riendo, con la cara hacia atrás y la cabeza apoyada en la pared. Se rió tanto, que me sentí ofendida. Me levanté con dignidad; hubiera querido salir, con tranquila altivez... Pero ¿adónde ir? Sólo podía dirigirme altanera hacia la puerta con las dos iniciales...

"En ese momento, oímos de lejos el jadeo, los resoplidos y el silbido del tren de Ginebra.

"Con clamor y estruendo el tren llegó a la estación. A través de los muros macizos, no percibíamos voces ni pasos; nada, excepto la profunda respiración de la locomotora. Entonces, el jefe de estación se llevó las manos a la boca y con dos dedos, alargando los labios, emitió potente silbido. Lo repitió tres o cuatro veces. ¡Nada!

"Entonces, yo me puse a gritar con toda mi voz (y me parecía débil y poca), y no sabiendo qué otra cosa gritar, exclamé, alternativamente: "¡Socorro!" y "¡Luciano!"... Con gran mortificación, vi que mi compañero de infortunio se divertía oyéndome alborotar; es más, no le era ya posible emitir su silbido, porque los labios le temblaban de risa.

"Un toque de campana, y el tren sibilante y rumoroso, se puso en marcha. Bien pronto el pulsante latido se hizo más rítmico, más rápido, más lejano..., y el silencio volvió a reinar.

Quedamos un gran rato inmóviles, petrificados.

"—¿Y ahora?—dije yo de nuevo. — ¿Hasta cuándo estaremos aquí?

"—Hasta las siete de la mañana, cuando venga a abrir la encargada.

"—¡Misericordia!— exclamé; e inclinando la cabeza entre las manos, lloré.

"—Sería mejor que se quitase el sombrero y tratara de dormir— dijo él.

"Obediente y llorosa, me quité el sombrero y el velo, y, cuando lo hube hecho, no supe dónde ponerlos, si sobre el lavabo o en el suelo. Me decidí por el lavabo; y, al dejarlos, lancé una mirada al espejo. Me vi una carita compungida y los ojos dilatados y mis ondulados cabellos alborotados. Sin embargo, no estaba muy fea... En el espejo encontré la mirada del jefe de estación; enrojecí, y volví a sentarme.

. . . .

"¿Cómo pasaron las horas? No lo sé. Cada tanto tiempo yo miraba el reloj, y, cuando creía que serían las tres o las cuatro de la madrugada, apenas si habían pasado diez minutos. Pensé en mi tía Clotilde y en su pie; pensé en Luciano, que sin duda erraba, frenético y deseperado por los corredores de la estación...

"En cambio, no. Supe después que en aquellos momentos él (llegado efectivamente con el tren de las veintitrés) subía desde Montreux a Glion, a través de la niebla y de la nieve; subía a pie, porque a aquella hora ya no había funicular; y le acompañaban — olfateando el artículo sensacional —un redactor del "Journal de Genève" y dos otros cronistas que los Lussain habían invitado para que dieran cuenta de la fiesta en la sección "Sociales" de los diarios ginebrinos. El camino es largo, escarpado, oscurísimo; y los tres subían, ceñudos, trágicos, helados, resbalando en la nieve y en el lodo, con los cuellos de sus gabanes subidos hasta la nariz... subían a casa de mi durmiente tía Clotilde, para despertarla de sobresalto y arrojarla en el pánico y en la desesperación...

"Y el jefe de estación y yo, encerrados en el "tocador de lujo", nos mirábamos alelados.

Germana calló.

—¿Y qué?— inquirí.— ¿Cómo terminó la aventura? ¿Cómo pasaste la noche?

—Pues no sé...—repuso Germana—. Hacía mucho frío... Caminamos de arriba abajo... Luego, nos hablamos. Yo le conté mi noviazgo con Luciano y él me habló de su padre, un viejo doctor de Las Chaux-de-Fonds, y de una hermana "rubia como una lámpara encendida". Me agradó el parangón, y pensé, mirándole, que él también era rubio como una lámpara encendida. Sus cabellos parecían despedir reflejos.

"El había estado en España y en Alemania antes de la guerra: había leído **Also sprach Zarathustra**" y le agradaban las composiciones de Albéniz.

"Y le recité doloras de Campoamor y sonetos de Musset; y luego, él, sentado en el lavabo, me cantó varios trozos de ópera.

"Se hallaba precisamente cantándome el Leitmotif de las Hijas del Rin, cuando un repentino estrépito en la puerta nos hizo volver de cabeza. Era la encargada, aterrada, que nos contemplaba desde el umbral.

"Pero, ¿cómo? ¿Eran ya las siete de la mañana?..."

Y Germana volvió a callar.

—Sigue. No te calles lo más interesante—dije.

—Pues bien, cuando, después de haber calmado y consolado a mi tía Clotilde, me presenté por la tarde en el Chateau-Mirval, la condesa me recibió con fría cortesía; dijo que su hijo se hallaba un poco indispuesto, pero que, probablemente, cuando estuviera mejor, me escribiría.

"Acto seguido, con gesto real, me tendió algunos diarios: **La Gazette de Lausanne**, **Le Journal de Geneve** y **La Suisse**. El primero narraba en forma serio-cómica "La aventura de una novia". El segundo, más sugestivo, titulaba su artículo: "¡Afortunado Jefe de Estación!" Y el tercero—¡oh, el tercero!...—dedicaba a la aventura más de una columna, precedida de un título en grandes caracteres, que decía así: "Original idilio de Navidad en un...", y aquí las dos iniciales que sabes!...

Tercer silencio de Germana. Por lo visto, quería hacerme perder la paciencia.

¿—Quieres terminar o no?—le dije.—¿No ves que ardo de curiosidad por saber?

—No volví a ver a Luciano... ¡y basta! Ahora soy muy feliz. Mi tía Clotilde me regaló para la boda un collar de perlas de ochenta y seis perlas escogidas: ¡una maravilla! En cuanto al automóvil no sabría qué hacer de él. Comprenderás, mi marido y yo tenemos todos los viajes gratis... Y, para terminar, espero dentro de poco la llegada de alguien... de alguien que probablemente será también "rubio como una lámpara encendida"...

A. V.

El Ferrocarril Militar de Puente Alto

PIDE NUEVAS PROPUESTAS PUBLICAS

para la provisión de durmientes. Datos y antecedentes en Puente Alto, diariamente, de 8 a 11 A. M.

Las propuestas se abrirán en Puente Alto, el 30—XII—1926, a las 11 A. M.

GUIA PROFESIONAL

ABOGADOS

LUIS ALAMOS BARROS
MARCIAL MORA MIRANDA
Teatinos 254. — Oficina 65. — De 9.30 a 11.30.

ROBERTO CRUZ
Causas criminales. Morandé 440.

LUIS ALBERTO CASTRO
Morandé 291. Oficina 64.

CLARO Y CIA.
Oficina en Santiago, Morandé número 281. Teléfono N.o 2355. Casilla N.o 1387. Oficina en Valparaíso, Prat N.o 133. Teléfono aut. número 2928. Casilla N.o 1928.

FEDERICO DUNCKER BIGGS
Huérfanos 133, altos Banco Germánico. Teléfono 295. Casilla 295.

LADISLAO ERRAZURIZ
LUIS QUINTEROS T.
Amunátegui 301. Teléfono 638.

FERNANDO GUZMAN VERGARA
Agustinas 1143. Oficina 27. Teléfono 2087.

HECTOR ARNALDO GUERRA
Causas civiles y criminales. Galería Alessandri 24. Teléfono 4052.

OSVALDO HEVIA
Morandé N.o 244. Casilla 1831.

BERNARDINO LEIVA
OTTMAR STEGMAIER
Bandera N.o 537. Casilla 2068.

MANUEL MERINO ESQUIVEL
Agustinas 1116. Teléfono 2077. Casilla 2107. De 10 a 12 y 4.30 a 6.30.

NICOLAS MARAMBIO MONTT
San Antonio 570. Casilla 2639. Asuntos civiles, especialmente mineros.

VICENTE MOLINOS GAETE
Agustinas 1148. Teléfono 2110. De 11 a 12 y 5 a 7.

ROBERTO DE PETRIS
Galería Alessandri 25. Teléfono [illegible]56 Casilla 4044.

ANTONIO PLANET C.
Especialmente cuestiones comerciales. Estudio: Teatinos 254. of. 19. Casilla 13244. Teléfono 4907

LUIS MANUEL RODRIGUEZ
Amunátegui 225. Casilla 2070.

ANIBAL ROGEL ARRIZAGA
LUIS MORALES ZUAZNABAR
Abogados. Bandera 552. Casilla 2996 Teléfono 2177.

SALAS ROMO HNOS.
LUIS Y VICTOR SALAS ROMO
Compañía 1325. Teléfono 1527. Casilla 2231.

JAVIER MARIA SILVA
Abogado
Bandera N.o 260

HUBERTO SALGADO
Criminalista. Causas civiles, nulidades matrimonios. Anticipa fondos. San Pablo 1417.

LISANDRO SANTELICES
Abogado: Bandera 260. Oficina altos Banco Nacional. Teléfono 831.

EMILIO TAGLE RODRIGUEZ
Asuntos comerciales y mineros. Bolsa Comercio. Of. 114. Teléfono 3018.

HUMBERTO YAÑEZ VELASCO
Morandé 322. Teléfono 1614.

MEDICOS

Dr. ALCAINO
Estudios Europa. Oídos, nariz, garganta, vías lacrimales. 3 a 6. Dieciocho 314. Teléfono 257.

Dr. ARTURO ALBERTZ
Enfermedades señoras. San Antonio [illegible]. De 3 a 4. Teléfono 4026.

Dr. CARLOS D. AGUIRRE
Especial vías urinarias, venéreas, sífilis. Carmen 191. De 1 a 5.

Dr. AMENABAR OSSA
Oculista 14 años. Europa, 2 años médico director Hospital Ojos Condado Stanford (Inglaterra). Merced 497. De 2 a 4. Teléfono 602.

Dr. LEONCIO ANDRADE
Medicina general. San Diego número 31. De 3 a 5. Teléfono 4528.

Dr. ARNELLO
Cirugía, anestesia general, venéreas. García Reyes 17. De 12 a 3. Hospital San Vicente 4-6.

Dr. ITALO ALESSANDRINI
Cirugía y ginecología, 1 a 3. Merced 322. Teléfono 3555.

Dr. ARIZTIA
Niños, Estudios Europa. Teatinos 254. 2-4 1|2. Domicilio: Agustinas 1319. Teléfono 1773.

Dr. BUNSTER
Ayudante clínica ginecológica Cirugía. Enfermedades señoras. Ultramicroscopía. S. Rosa 86. 2 a 3 1|2.

Dr. BORQUEZ SILVA
Estudios Europa. Pulmón, corazón, estómago, intestinos. Rayos X. 3 a 6. Arturo Prat 80. Teléfono 19. Matadero.

Dr. RIFO BUSTOS
Estudios Europa. Medicina interna. Preferentemente corazón y estómago. De 2 a 5. Manuel Rodríguez 26.

Dr. BISQUERT
Vías urinarias, sífilis. Moneda 859, 3 a 6. Casilla 2563. Teléfono 953.

Dr. BRONFMANN
Estudios en Europa. Ayudante clínica quirúrgica Hospital San Vicente. Cirugía. Enfermedades señoras. Venéreas. 2 a 5. Cienfuegos 68. Teléfono 3457.

Dr. RAMON BRIONES C.
Cirugía. Enfermedades señoras. Catedral 1165, 5.o piso, de 5-6. Residente Hosp. San Vicente, 2-4.

Dr. BEAUMONT
Hospital Salvador. Cirugía. Ginecología. 3-5. Merced 315.

Dr. BULNES
Medicina interna, especialmente pulmón. Rayos X. De 2 a 4. Compañía 1378. Teléfono 98, Palma.

Dr. BRAGA CASTILLO
Regresó Europa. Rayos X. Medicina general, niños; 9 a 10 y de 1.30 a 4.30. Merced 136. Teléfono N.o 1393.

Dr. JORGE BAHAMONDE
Medicina interna, Sífilis. Martes, Jueves y Sábado, 3 y media a 5. San Antonio 126. Domicilio: Prat 531.

Dr. BARRENECHEA
Oculista. Especialidad oídos, nariz, garganta. Huérfanos 801. Regresó. De 9 a 12 y 3 a 6.

Dr. BARAÑAO GAZMURI
Ayudante ginecología. Hospital Salvador. Cirugía. Enfermedades señoras. Sífilis. Rosas 1627. De 3 a 5.

Dr. MARIANO BAHAMONDE RUIZ
Cirugía, ginecología. 1-3 1|2. Vicuña Mackenna 38.

Dr. ALEJANDRO BRAVO G.
Cirugía general. Medicina aparato digestivo. Compañía 2165. Teléfono 4073. Martes, Jueves, Sábado 4-6.

Dr. SANTIAGO BARRENECHEA
Oculista. Ahumada 11. Consultas: 2 a 6.

LABORATORIO CLINICO
Dr Héctor Corona T.
Delicias 938, frente a Ahumada. Exámenes químicos, bacteriológicos. Diagnósticos sífilis, blenorragia, tuberculosis, etc., autovacunas. Teléfono 3695.

Dr. CASTAÑEDA IGLESIAS
Ex-médico Hospital Niños. Compañía 1839. Teléfono 254. 1.30 a 3.30.

Dr. HECTOR CORONA T.
Bronquios pulmón. Asma. Delicias 938, frente Ahumada, 1 a 3 y 4 a 6. Teléfono 3695.

Dr. ALDO CONTRUCCI
Estudios Europa. Medicina interna. Sífilis. Nataniel 142. 2.30 a 4.30. Jefe clínica profesor Brockmann. Teléfono 3340.

Dr. EDUARDO CRUZ COKE S.
Ausente en Europa.

Dr. LEONIDAS CORONA T.
ESTUDIOS EN EUROPA
Laboratorio Clínico, Delicia 868. (frente a Estado).

Dr. LEON CHONCHOL
Medicina general. Rayos X. Sífilis, piel, venéreas. Gálvez 61. 2 a 5.

Dr. CASTAÑON
Pulmón, Pneumotorax, medicina interna, 2 a 4. Claras 457. Teléfono 3642.

Dr. EDUARDO DE RAMON
Profesor extraordinario Ginecología, estudios Europa. Cirugía señoras, partos, 2 a 4. Agustinas 1606. Teléfono 3623.

Dra. JUANA DIAZ MUÑOZ
Especialista enfermedades señoras y niños: 2 a 4. Claras 316. Teléfono 4908.

Dr. IGNACIO DIAZ MUÑOZ
3 a 6. Bandera 574. Teléfono 3424. Medicina general. Vías urinarias.

DOCTOR DAUBAS
Medicina interna, sífilis, venéreas. — Huérfanos 1380.

Dr. DRECKMANN WEST
Medicina general, sífilis. Consultas: Catedral 1165. 2 a 5. Teléfono 1448.

Dr. RICARDO DONOSO
Corazón, pulmón. Regresó Europa. 2.30 a 4.30. Agustinas 619.

Dr. DIMITSTEIN
Agustinas 1303, esquina Teatinos. Rayos X. Corazón, pulmón estómago e hígado, 1 a 4. Teléfono 3848. Domicilio: Rosales 1656 entre Castro y Dieciocho.

Dr. DELMON
Especialidad tratamientos cinésicos. Horas: 2 a 6 P. M. Calle Maule 615.

DOCTOR ESPINA
Rayos X. Estudios Europa. Teléfono 2102. 1 1|2-4. San Martín 372.

Dr. ESPILDORA LUQUE
Oculista. Estudios Europa. De 3 a 6. Delicias 416.

Dr. EGGERS
Lunes, Miércoles, Viernes, 2—5. Martes, Sábados 4—5. Castro 31.— Teléf. 5312.

INSTITUTO DE SALUD
Cisterna
Pabellón especial para debilidad general, convalecencias, etc. Clima de primer orden. Director: Dr. Fontecilla, profesor de la Facultad de Medicina. (Delicias 1626).

Dr. FUENZALIDA BRAVO
Niños. Merced 560. Teléfono 1721. 2 a 4.

Dr. FUENZALIDA CORREA
Cirugía señoras, partos, 2-4. Huérfanos 745. Teléfono 466.

Profesor Doctor FONTECILLA
Regresó Europa. Delicias 1626. — Rayos X, pulmón, nervios. 2 a 5.

Dr. Carlos Garcés B.
Delicias 1276. Teléfono 3747. Exámenes químicos, bacteriológicos. Reacción Wassermann. Medicina interna. 3 a 5.

Dr. RICARDO GUNTHER
Ayudante clínica ginecología. Partos, enfermedades señoras, aplicaciones diatermia. Av. España 696. De 2 a 4. Teléfono 226 Parque.

DOCTOR GIANELLI
ESTUDIOS EUROPA
SIFILIS PIEL VIAS URINARIAS
21 de MAYO 562
CONSULTA de 2 a 6.

Dr. VICTOR M. GAZITUA
Partos, enfermedades de señoras.— Trasladóse Agustinas 586. De 2 a 4. Teléfono

Dr GREENE
Cirugía y Ginecología, París 809. 2 a 4. Teléfono 2360.

Dra. ANDREA GONZALEZ NOLLE
Estudios Europa. Señoras y niños. Riquelme 317. 2-5, menos Lunes y Sábados.

Dr. GLEISNER
Cochrane 114. Pulmón, corazón e hígado. Sífilis. 3-5. Casilla 2664.

Dr. ANIBAL GREZ
Oídos, nariz, garganta. De 1.30 a 3.30. Merced 324. Teléfono 4519.

Dr. GONZALEZ H.
Estómago, intestinos, hígado, obesidad, reumatismo, diabetes, pulmones y riñones. 1 a 3. Ejército 644.

Dr. ARNOLD GORGEWSKY
Médico Jefe policlínico. Medicina interna, Hospital San Juan de Dios. Pulmón estómago, hígado, instestinos, Rayos X. Brasil 53. 2 a 5.

Dr. GUSTAVO GIRON L.
Cirugía, Ginecología. Brasil 32. —Teléfono 3126. De 2 a 3.

Dr. LEONARDO GUZMAN
Estudios en Europa y Estados Unidos, 2 a 4. Miraflores 460.

Dr. HERRERA ROGER
Regresó Europa. Enfermedades niños. Delicias 2553. Teléfono 2679.

Dr. ROBERTO JARAMILLO
Ejército 707 Teléfono 142. Parque.

Dr. KRUMBACH
Titulado en Chile, Alemania. Enfermedades señoras, partos, sífilis. 3-5. Huérfanos 1353. Teléfono 50. Los Leones.

Dr. ALBERTO PANATT
Cirugía general, niños. Catedral 2851 Ausente en Europa. Teléfono 446. Estación.

INSTITUTO RADIOLOGICO
Dr. Adolfo Kaplan
Radioscopía, radiografía radioterapia, aplicación radium. Estudios Europa y en Estados Unidos. Huérfanos 1466.

Dr. TEODORO LEIBLE
Enfermedades nerviosas. Medicina interna. Electricidad médica. De 3 a 6. Olivos 794.

Dr. LABRA LETELIER
Nariz, garganta, oídos, consultas de 2 a 5. Compañía 1361.

Dr. ARMANDO LEON I.
Cirugía. Compañía 1909. Martes, Jueves, Sábado. 1—3. Teléfono 3840.

Dr. LOIS
San Pablo 1336. Medicina general, vías urinarias, Sífilis. De 1 a 4.

Dr. LAVAL
Medicina interna. Lord Cochrane N.o 340. De 1.30 a 3.30.

INSTITUTO MEDICO
DE DIAGNOSTICO
Y TRATAMIENTO
MERCED 571.—Teléfono 1369
(Al lado de la Sociedad Médica)
RAYOS X y FISIOTERAPIA.
Radiografías simples y estereoscópicas. Diatermia. Lecho condensador, luminoterapia.
Prof. José Ducci, Jefe sección Rayos X Hospital San Vicente.
Dr. Salvador Necochea, Jefe de la Sección Rayos X y Fisioterapia Hospital San Borja.
Dr. N. Romero (Laboratorio), Jefe del Laboratorio Casa de Orates.

Dr. H. LEA PLAZA
Estudios en Europa. Compañía N.o 2115. Consultas 3 a 6, conforme hora fija. Teléfono 3880.

Dr. J. MONTERO C.
Trasladóse Moneda 859. Medicina interna. Venéreas. 6-8.

Dr. OSCAR MELENDEZ
Ayudante clínica Prof. Prado Tagle. Medicina interna. Sífilis. Santo Domingo 1036. 2-4. Teléfono 2831.

Dr. G. MORAGA FUENZALIDA
Enfermedades de niños. Ortopedia. Cochrane 118. Consultas, 2.30 a 4. Teléfono 2804.

Dr. ITALO MARTINI Z.
Oculista. Estudios Europa. Ahumada 17. De 3 a 5.

Dr. MAHOTIERE
Médico Hospital San Juan de Dios. Estudios Europa. 1—4. Rayos X. Laboratorio. Compañía 1973. Teléfono 4483.

Dr. JUAN MARIN
Cirugía. Enfermedades venéreas. Teléfono 4051. Catedral 1165. De 3 a 5.

Dr. MUÑOZ VALENZUELA
Residente Hospital Niños. Tuberculosis infantil. Matucana 303. 2 a 5. Teléfono 442. Estación.

Dr. MALBRAN
Enfermedades mentales y nerviosas. 3 a 4. Providencia 1936. Teléfono 308.

Dr. MORALES VILLABLANCA
Piel, sífilis, venéreas, medicina general. Rayos ultra-violeta. 4 a 6. Merced 486.

Dr JUAN MONTENEGRO M. 4
Enfermedades de niños. Luz ultravioleta. Compañía 1770. De 1 a 4.

Dr. MANUEL MORENO
Medicina general. Pulmón. Estómago. Neumatorax artificial. San Francisco 155. 2.30 a 4.30.

Dr. H. NUÑEZ ZAMORA
Señoras, partos. 2 a 4. Matucana N.o 289. Teléfono 311. Estación.

Dr. ALEJANDRO NIJAMKIN
Medicina interna. Consultas de 2 a 4. Amunátegui 266. Teléfono 5239.
En—9

Dr. ORREGO PUELMA
Medicina interna. Rayos ultra-violeta. 3.30 a 5.30. Amunátegui 268. Teléfono 1317.

Dr. ALEJANDRO OLIVARES
Medicina interna. Corazón, estudio en Europa. Agustinas 726. De 2 a 5.

Dr. MARCIAL PARADA S.
Oído, nariz, garganta. Agustinas 936. Teléfono 186. Ñuñoa, 3 1|2 a 6.

Dr. AGUSTIN INOSTROZA
Pulmón, corazón, estómago, hígado. Rayos X, ultra-violeta. Teléfono 1211 Delicias 1416. De 2 a 4.

Dr. PANTOJA
Medicina interna. Corazón. Pulmón, Estómago. Sífilis. Delicias 1276. De 2 a 4. Teléfono 3747.

Dr. JULIO A. PAREDES
Especialmente enfermedades señoras. Medicina, cirugía. Brasil 47. De 2 a 4.

DR. VALERIANO PIMENTEL
Médico honorario del Hospital del Salvador. Cochrane 377. E-16

Dr. DAVID PULIDO
Enfermedades niños. Santo Domingo 1790. Teléfono 2152. De 1 a 3.

Dr. DANIEL PRIETO
Oculista
Estudios Europa. Compañía 1361. De 2 a 4. Teléfono 4359.

Dr. PRUNES
Estudios Europa. Piel sífilis, venéreas. Santo Domingo 604. Casilla 2894.

PENSIONADO QUIRURGICO
Dr. Aquiles Riveros
Maternidad Particular. — Avenida Matta 586. — Teléfono 97, Matadero
Gran establecimiento atendido por cirujanos especialistas. Jardines, salas de operaciones. Rayos X., electricidad, laboratorio. Pensionado, de primera, segunda clase. — Parto, atendido únicamente por doctor.

Dr. Luis QUIROGA
Medicina interna. 2 a 3.30. Catedral 1452. Teléfono 3760.

Dr. ALBERTO RAHAUSEN
Cirugía general. Compañía 2928. Teléfono 192. Estación. De 2 a 4.

Dra. FRESIA ROSAS DE BEHM
Señoras y niños. De 2 a 5. Ahumada 47.

INSTITUTO M. T. SANITAS
AGUSTINAS 1955
Sección Rayos.—Jefe, Dr. E. Heegewaldt. Diagnóstico de Rayos X. Radioterapia profunda (tumores, cáncer) aplicaciones de radium, luz ultravioleta, Diatermia, etc.
Laboratorio. —Jefe, Dr. E Cruz Coke. Orina, expectoración jugo gástrico, sangre.
Autovacunas de diferentes clases.

Dr. CESAR RODRIGUEZ LEON
Medicina interna. Enfermedades de niños. Catedral 2607. 1 a 2 y Basacuñán Guerrero 1013. 4 a 5.

Dr. ROJAS CARVAJAL
Medicina interna. Pulmones. Sistema nervioso 2-3 y media. Lira 35.

Dr. SCROGGIE
Especialidad enfermedades de niños. De 2 a 4. Rosas 1157. Teléfono 4583.

Dr. SCHUSTER
Vías urinarias, Sífilis. De 3-5. Huérfanos 1179.

Dr. ALBERTO SANTANDER
Estudios Europa. Medicina interna, estómago, intestinos, Rayos X. Bandera 756. 3 a 5.

HELLMUTH SIEVERS
Médico Cirujano jefe Gabinete Kinesiterapia. Instituto Educación Física. Morandé 742, 2 a 4. Domicilio: Molina 632.

Dr. CARLOS SEAMAN
Médico cirujano. 1.30 a 4. Delicias 225.

Dr. WALDEMAR SOMMER P.
Vías urinarias, sífilis, 3 a 6. Teléfono 4774. Santo Domingo 758.

Dr. MARCO A. SEPULVEDA R.
Laboratorio Clínico. Miraflores 450. Teléfono 233.

Dr. OTTO SCHWARZEMBERG
Enfermedades niños. Santo Domingo 1280. 2 a 4. Teléfono 1033.

Dr. STOLTING
Oculista. Médico recibido Alemania, Chile. Moneda 627. De 3 a 5.

MANUEL TELLO C.
Médico cirujano, 2 a 4. Moneda 1736. Teléfono 1381.

Dr. TORRES TORRES
Jefe clínica, profesor Korner. Señoras y cirugía. 2 a 5. Delicias 261.

Dr. ISAURO TORRES
Enfermedades de niños. De 2 a 3. Huérfanos 2871-D.

Dr. VILLAGRA
Estudios Europa. Unicamente pulmón. Rayos X. Pneumotorax. Helioterapia. Dieciocho 437 A. 2-4.

Dr. JAIME VIDAL OLTRA
Ausente en Europa.

Dr. J. M. VERGARA KELLER
Estudios Europa. Partos Ginecología. Agustinas 828. Teléfono 2855.

Dr. VIVES BRAVO
Enfermedades niños. Delicias 335. Teléfono 2895. Consultas, 2-4.

Dr. G. E. VIDAL
Delicias 2552. Teléfono 245. Estación. De 2 a 4.

Dr. VICUÑA HERBOSO
Ayudante clínica Prof. Prado Tagle, Hospital San Vicente. Medicina interna. Especialmente corazón. Rayos X. Martes. Jueves, Sábados.— 2.30 a 4.30. Almirante Barroso 270. Teléfono 1053.

Dr. YUNGE
De 2 a 4. Trasladóse. Santo Domingo 1386.

Dr. YAÑEZ G.
Estudios Europa. Piel, sífilis, venéreas. Merced 559. De 3 a 5. Casilla 618.

Dr. WEINSTEIN
Estudios Europa. Enfermedades de la piel, sífilis y venéreas. Radioterapia, luz ultra-violeta. Agustinas 1357. De 2 a 5.

Dr. RAUL VENTURA JUNCA
Residente Hospital Salvador. Medicina interna. Rayos X. 4.30 a 5. Riquelme 140. Teléfono 3828 y 395.

Dr. WAUGH
914. Estudios Europa. Internas. 606. Venéreas, Sífiles, Wassermann Compañía 1852, 2 a 4.30. Permanecerá durante vacaciones.

Dr. WIREN
Oídos, nariz, garganta. Compañía 1606. 2 a 5.

DENTISTAS

Dr. ANGUITA
Especialista Piorrea. Estudios Philadelphia. Edificio Ariztía, piso 7.o

Dr. GUILLERMO AHUMADA
Claras 380 Plazuela Merced. 9 a 12 y 2 a 6. Teléfono 4101. Casilla 3206.

B. ALCOCER A.
Cirujano-Dentista
Regresó. Delicias 858. Consultas: 9 a 12 y 2 a 7.

Dr. OSCAR BEZANILLA
Dentaduras de porcelana base acero inoxidable. Sólidas, estéticas, livianas. Rosas 1210. Teléfono 455.

RAMON CLAVERIA C.
Dentista
Regresó. Delicias 865 Horas de consulta: 8 1|2 a 11 1|2 y 2 a 7.

Dr. ADOLFO CHECHILNITZKY
Cirugía. Extracciones. Piorrea.— Echaurren 37.

Dr. CERDA LOPEZ
Ahumada 11. Teléfono 4221. Especialmente puentes, coronas. Extracciones, somnoformo.

DOCTOR ERGAS
Dentista Neoyorkino. San Antonio 381.

Dr. FORTUNATO ENCINA
Especialmente puentes, coronas, placas. Extracciones sin dolor. 11 a 12 y 3 a 5. Delicias 1325.

ALBERTO GONZALEZ
Estudios Filadelfia. Extracciones difíciles, indoloras. De 9 a 11.30 y de 3 a 7. Moneda 1061.

Dr. GALLARDO GONZALEZ
Estudios en Filadelfia. Consultas diurnas y nocturnas. Echaurren 26.

Dr. A. LENG
Jefe Clínica Piorrea, Escuela Dental. De 3 a 6. Huérfanos 1616.

WENCESLAO MUÑOZ L.
Dentista. Tratamiento rápido. Extracciones sin dolor. San Diego 448.

ALFREDO MUÑOZ LOBOS
Extracciones sin dolor. Somnoformo. Puentes, placas. Compañía 853. Teléfono 2779.

CLINICA DENTAL
Doctor Moreno Olea, fundada por Dr. Valenzuela Basterrica 1917. Especialistas en cada sección. Teléfono 359. Huérfanos 1616.

EDISON ROSSEL
Cirujano dentista. Monjitas 728. De 9 a 12 y 2 a 7.

CARLOS H. ROJAS
Extracciones indoloras, con anestesia general. Placas, coronas, puentes, Santa Rosa 92.

Dr. DANIEL SIGNORELLI
Cirujano dentista. Trasladóse Independencia 207.

Dr. ENRIQUE SANSOT
Ahumada 11. Teléfono 4231. Horas: 9-11 y 2-7.

Dr. C. VALENCIA COUR
Operaciones indoloras. Con
Puentes y dentaduras. Teatinos

JUAN VILLAVICENCIO R.
Cirujano-Dentista
San Diego 964.

JOSE MARIA SAAVEDRA
Piorrea, ligada reumatismo,
riñones y otras enfermedades
rales. Correcciones de la cara.
da 1316, esquina Teatinos.

ARQUITECTOS

EDUARDO TASSO
Construcciones transformaciones
paraciones. Bandera 652.

MATRONAS

M. ARANGUIZ
Clínica partos, precios
Consultas gratuitas. A.
651.

MATRONA BECERRA
S. Ignacio 2068. Partos,
nes, inyecciones. Recibe p

MATRONA BRAVO
Unicamente domicilio, inyec
Mujica 20, Vicuña Mackenna.

MERCEDES DARRIGRAN
Regresó extranjero, trayendo
mos adelantos. Partos, curacion
Atenderá distinguida client
pensionado particular, Hué
2744.

A. GEISSE
Matrona alemana, 1-3. García
yes 531 . Recibe pensionistas

PASTORIZA E. DE MORA
Recibe pensionistas, curaciones
yecciones. Trasladóse a Gálv

MATRONA
Clínica privada, partos toda
curación, inyecciones. Santa
377.

MATRONA
Recibe pensionistas. Castro

MATERNIDAD PARTICU
SAN DIEGO 367
Atención permanente para
tos, operaciones y curaciones
cibo enfermas de provincias
dico: Dr Félix Valenzuela,
trona: Flor Villaseca.

ELENA DE IBARRA
Matrona masajista, ex-jefe
dad. Matucana 790.

H. IZQUIERDO DE GARRI
García Reyes 889.

SARA OSORIO DE GONZA
Partos y curaciones. Rosas
2-4.

PENSIONADO: PARTOS
ciones, inyecciones. Teléfono
Carmen 189.

Mme. A. FRAGNAUD
Matrona francesa, 1 a 4. San
cisco 364.

CARMELA ROMAN
Servicio especial Maternidad,
Isabel 315.

MATRONA
San Diego 930. Recibe enf
Llamados a toda hora.

PENSIONADO PARTICULA
Partos, curaciones, pensionistas,
Diego 956.

PENSIONADO DE OBSTETR
Señora Reyes, matrona
te. Establecimiento moderno,
dido cirujanos especialistas.
Esmeralda 636.

CARMELA TORO G.
Partos, asistencia toda hora,
bo enfermas. Matucana 6

SOFIA VILLASECA
Matrona
Turno permanente. Dormitorios disponibles para enfermas de provincia
Nataniel 826.

ANA G. VARGAS BARRER
Partos. Recibo pensionistas,
Americana 627. Teléfono
tación.

PENSIONADO SRA. VICEN
San Diego 57
Recibo enfermas partos día
ses. Especialidad primerizas.
sulte precios, higiene, comodidad
Turno permanente.

JULIA MORENO
Matrona
Atiende su clientela en
Prat 727.

VARIOS

CLINICA ALAMEDA
Tratamiento sífilis, gonorrea
sus complicaciones, ambos
curaciones rápidas, métodos
nos; 10 a 12; noche, 6 a 8.
pitalización enfermos: $ 15 y

La Central
POMPAS FUNEBRES

Merced esquina San Antonio

TELEFONO INGLES 595

La empresa más antigua y acreditada en el ramo en todo el país, por sus bajísimos precios y esmerada atención. Cuenta con un inmenso surtido en urnas finas nacionales e importadas.

ABIERTA DIA Y NOCHE DURANTE TODO EL AÑO

DEFUNCION

Ha dejado de existir nuestro querido esposo y padre, señor

Waldemar Franke Hofmann

Sus restos serán sepultados hoy Sábado, a las 10 A. M., en el Cementerio Católico, partiendo el cortejo desde su casa - habitación, Huérfanos 2317.

La familia.

DEFUNCION

Ha dejado de existir nuestra querida hermana y cuñada, señorita

Gabriela Alamos Ramos

Sus restos serán sepultados, privadamente.

LA FAMILIA

POMPAS FUNEBRES
EMPRESA ZENTENO

ESTADO 17 — TEL. 4275
DELICIAS 2584 — TEL. 524

LOS MEJORES SERVICIOS A LOS MAS BAJOS PRECIOS

DEFUNCION

Ha dejado de existir nuestro querido padre, señor

Albino Zendrini B.

Sus restos serán conducidos al Cementerio General mañana Domingo 26, a las 10 A. M.

El cortejo partirá desde su casa-habitación. Sotomayor 64.

Sus hijos.

DEFUNCION

Habiendo fallecido mi querido e inolvidable esposo

Alejandro Castro R.

Ruego a todos los que fueron sus amigos se sirvan acompañar sus restos al Cementerio General.

El cortejo partirá de su casa-habitación, Exposición N.o 402, a las 5 P. M.

Filomena Marambio v. de Castro

DEFUNCION

Habiendo dejado de existir el joven

Santiago Arellano y Saavedra

A la temprana edad de 35 años enviamos a su familia nuestro más sentido pésame.

SOCIEDAD EMPLEADOS DE COMERCIO

SANTO DOMINGO 1036.—Cítase a junta general extraordinaria para el Lunes 27 del actual, a las 9.15 P. M., para tratar y resolver todo lo relacionado con el proyecto de edificación de la manzana comprendida entre las Av. F. Bilbao, J. M. Infante, Román Díaz y E. Blanco. Dada la importancia del asunto por tratar, se encarece la asistencia de los señores socios.—**El secretario.**

Elásticos

PARA LA FABRICACION DE FAJAS, Etc.

INSTITUTO ORTOPEDICO ALEMAN

Casilla 3494 - Santiago - San ANTONIO 540-546

VENDO SITIO

a pocas cuadras Plaza de Armas,

CALLE MARURI,

entre Pinto y Rivera.

Tratar su dueño:

Independencia 402

PANADERIA PINTO

AMALIE
100% PURE
PENNSYLVANIA
OIL
MEDIUM

IMPORTAMOS

los mejores artículos para automóviles.

He aquí el Amalie fabricado del mejor aceite crudo de Pensylvania

Barahona Herman Hnos. y Cía

DELICIAS 860

IMPUESTO A LA RENTA

La ASOCIACION DE COMERCIANTES, con el objeto de dar facilidades a las personas que afecta la LEY DE IMPUESTO A LA RENTA, ha establecido una OFICINA, que las atenderá y les dará a hacer todos los trámites, a fin de dar cumplimiento a ella.

TODA CONSULTA ES ABSOLUTAMENTE GRATIS.

ASOCIACION DE COMERCIANTES (SECCION CONTABILIDAD). — BANDERA 5

OFICINAS 17 Y 18.—SANTIAGO

EXPORTACION de FRUTAS

LA BARRACA Y FABRICA
"LA REPUBLICA"

ejecuta toda clase de cajones y jabas.—Despacho por carros completos.

DOMEYKO 2354 — TELEFONO 182 PARQUE

Gokarol y Cafigekarol

Acido acetilsalicílico y cafeína

SOBERANO MEDICAMENTO

Neuralgias, dolores de cabeza, grippe y reumatismo.

LABORATORIO GEKA
EN TODAS LAS BUENAS BOTICAS

$ 65,000 c|u. VENDO LOTE DE 9 CASAS

en la mejor situación de la calle Santa Rosa y San Isidro.

Construcción nueva y moderna. Gran hall, dos patios, nueve piezas. Baño instalado.

SITIO EN LA CALLE CIENFUEGOS

a un paso de Alameda, de 10 por 52, en $ 95,000, vendo.

Grandes facilidades de pago.

GRAN OPORTUNIDAD PARA RENTISTAS INVERSION COLOSAL

Valiosa propiedad de renta a un paso de Plaza de Armas. Produce $ 26,000 anuales. Se compone de un cité con 31 casitas, todas de cal y ladrillo. Construcción sólida e higiénica. Vendo por viaje, en $ 170,000. Grandes facilidades de pago.

$ 54,000 REGIA CASA

en la calle Carmen, a seis cuadras de Alameda. $ 14,000 al contado, resto cuota mensual de $ 350.

TRATAR CON

ALFREDO RATINOFF

SAN ANTONIO N.o 289

UN CUENTO DE NAVIDAD

por ARMANDO MOOCK.

ieron los reyes magos tra oro, incienso y mirra..." mbres como Demetrio Ro van quedando pocos". Esto a menudo don Sebastián el dueño de la tienda de "La Paloma", ubicada en Mac-Clure, y de donde ndo desde hacía más de y tantos años ese ejemplar de hombres: Demetrio Ro-

frase con que lo clasificara le hacía bajar la vista. confuso y contento. Su na modestia le impedía hacer o y apenas mascullaba ininteligibles de excusa o miento.

cuantos le conocían es acuerdo en que don Se al decir tal cosa, estaba en

con rudimentos de ins algo de cuentas y leyen- menos de corrido, hubo el pan.

de los doce años ni a los quince cuando entró ndero con diez pesos en una de las tiendas ral.

diente, ágil y callado. No con los muchachos la mañana barría el fren- reaba las vidrieras. No y bajaba, por divertirse, vias a sangre como ha- otros chicos de la calle, "chiflar" poniéndose dos tre los dientes y la len-

traje raído, parchado y remiendos siempre esta- como estaba limpia su trados los botines.

niño llegará a ser al- decía a la tía Rosario el cuando ésta iba los días por el sueldo del mocoso. cierto. Llegó a ser de- Aprendió a conocer las medir las varas de ochen- metros, a ser convincente r los méritos materia- sticos de los trapos y a se llevar por la ira ante ería abrumadora de las e le hacían revolver to- estanterías para terminar una muestra, o que re- plañideras e intermina sumas insignificantes e lles.

tan a pecho su empleo a creer que había na- eso y puso todo su em- mediana inteligencia al de la clientela que se al mostrador. Pasó a Demetrio el hombre con- por las parroquianas, el de confianza.

este "nansouk" confiada don Demetrio.

va a arrepentir, señora. r que hay en plaza. Ya yo no la voy a enga-

Demetrio, búsqueme unos para este traje.

Demetrio era una mona- con toda esta labor lle- final del día rendido de Semi-inconscientemente tableros de las vidrieras y echaba los candados, an las 7 de la tarde; y sombrero en mano, humil- guardaba que se mar- patrón le daba las bue- y como buey que va encia, sin levantar la suelo ni desviarse de su atravesaba la ciudad sin hasta San Diego al lle- venida Matta, donde vivía dos buenas y santas tías, rio y doña Cata, que le recogido cuando muy ni- ra sus padres.

que él ganaba vivían los que nunca sobrase nada juventud, no tuvo ami las 6 1|2 invariablemente las cuatro estaciones, s casa al trabajo. Con el de las doce se iba a al- la una en punto estaba a la 1 y 25 se sentaba o de la plaza de Armas ba debajo del jacarandá la tienda, en espera de e, dando la media en de la Intendencia, pasaba con el manojo de lla- la mano sacudiéndolas al su andar por oirlas tin- se ponía en pie, saluda- en silencio las llaves ntaba a abrir.

era matemática. Las barrio que no tenían re- aban por él.

de ser la una. Ya pasó don

la una. Apenas comía. de las dos tías, dando de sueño, rezaba el ro- se iba a dormir como un Los días Domingo se en la peluquería e iba a y por las tardes, algunas al catecismo y cuando esión era de los prime a retirar una vela y en r beatíficamente las an- ndose el pecho, rezan do y ceroteándose la pun s botines.

ardeceres domingueros, el sofá de la salita que calle, a oscuras, escu- una vecina que cantaba tarra los valses de moda las tías repasaban las del rosario o mascullaban voz los chismecillos del de la sacristía.

ce, plácida y silenciosa, deslizado toda su vida no hubiese intervenido. la chica de la lavande- esquina obró el milagro tar su dormido corazón milagro de unos ojos ne dos en una carita son como un durazno en sa-

hacendosa, buena cristia- rada, dijeron las tías. Y diente de la tienda "La conoció todos los inge ntos del noviazgo.

un noviazgo idílico, me- romántico, suave y si Se miraban a los ojos y aban la mano al decirse mañana". Cinco años había con qué casarse nía nada y él aguardaba nto de sueldo. La pru aconsejaba esperar y espe llegó el día. Se amaban ama en las novelas; con infinita.

dorosa Doralisa, la chica jos negros y la carita de en sazón, año por año ear ninguno, empezó a unde chicos que berrea- si de ver tanta pobreza a. Porque los aprietos iban a la par y en au- n cada vástago.

los hubiesen vivido! Dios Qué hubiese hecho don De- Pero Dios es sabio y justo y se apiadó de él y con llevarse a las tías se llevó al primero, luego al cuarto y al quinto y por último al séptimo y octavo. Porque ocho fueron y quedaron tres. En mucho la pobreza contribuyó a tanta muerte y el pobre don Demetrio entre entierros y partera, cuando ya no quedó nada que empeñar en casa empeñó los sueldos de dos años.

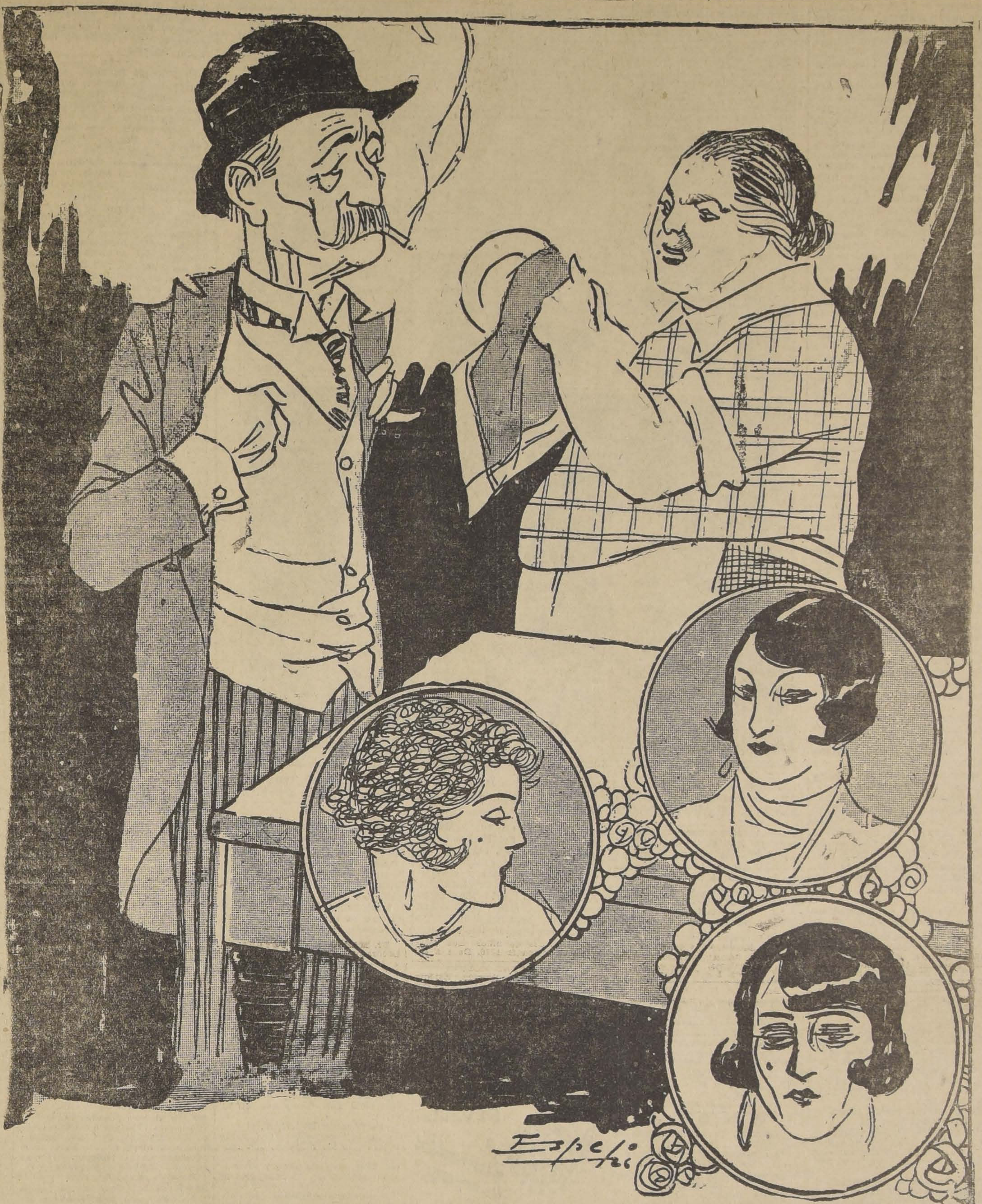

La maternidad estropeó la salud de Doralisa. La paciencia de Job y su resignación fueron el don que recibió del cielo el pobre empleadillo. Después de tanta tristeza, tantas penas y miserias, enflaqueció lo indecible y parecía la estampa del caballero de la Triste Figura. Una calvicie prematura dejó en descubierto un cráneo oblongo, sus ojos pequeños con brillo de lágrimas se agitaban muy al fondo de profundas cuencas que hacían resaltar aun más la larga nariz de grandes fosas; y los gruesos bigotes que caían sobre la comisura de los labios y le ocultaban casi la boca. Su pescuezo, demasiado largo y delgado para su cabeza pequeña, dejaba ver una abultada nuez, y como sus cuellos eran de tiempos mejores, flotaban alrededor del pescuezo dejando un espacio, donde holgadamente habría entrado una mano y daban la sensación de que, sin desabotonarlos, podrían salir por la cabeza.

Tanto ir y venir a pie, del centro al barrio, tanto estar parado y traginar detrás del mostrador, los juanetes y callosidades habían hecho presa de él. Cuando caminaba parecía que cada pierna pensara el modo de poner suavemente el pie, y que éstos fuesen sorteando obstáculos, prominencias y baches invisibles; y hasta los brazos y el ceño ayudaban a la difícil operación de andar. Era risible al mismo tiempo que doloroso el verlo.

Durante muchos años sus pantalones de fantasía a listas que no tenían más que una espantosa rodillera de alto abajo, su chaquet verde botella lustroso, su galera y su corbata "hechiza" de moñito fueron la admiración de las gentes que cotidianamente le veían pasar.

Los que sabían de su vida le consideraban el mártir de los tiempos modernos. Y cuando un día de invierno de 1918 lució un sobretodo de confección, un gracioso aseguró que había encontrado un "entierro".

Pero tanto sufrimiento y privación no logró destruir la armonía del hogar. De Doralisa, la esbelta muchachita de la lavandería, no había más que una mujer gruesa, deformada por la maternidad y cargada de males, dolores que aparecían en las piernas hinchadas, en el vientre fofo o en el corazón cardíaco, pero eso no le impedía ir y venir por la casuca, preparar la comida misérrima, lavar las ropas de todos y cuidar de Luzmila, Rosaura y Carolina, la Tato, como le decían.

Nunca una protesta ni una queja. Ella veía que su hombre sufría porque no podía remediar la aflictiva situación, y siempre había en sus labios y para él una palabra de consuelo y resignación.

—No se le dé nada, Rodríguez—siempre lo trataba de Ud. y lo llamaba por su apellido.— No se le dé nada. Ya ve que las chiquillas, gracias a Dios, están con salud.

Era verdad. Se había producido la selección; sólo las más fuertes habían resistido a la vida y se criaban sanas y hermosotas. De la madre habían heredado los hermosos ojos negros, el cutis terso y sonrosado y abundosas cabelleras de color ala de cuervos. Espigadas, esbeltas y ágiles, llenas de ingenua y candorosa alegría batían la casa con sus risas y la iluminaban con su juventud radiosa.

Don Demetrio olvidaba sus pesares y sentía henchirse su corazón al verlas pasar sobre la pobreza cantando como si no la temieran, como si no pertenecieran a su reino.

Luzmila era la más avisada, de carácter enérgico y cerebro despejado, se lucía en la escuela. Cuando tuvo catorce años pudo ayudar a la casa. Hábil mecanógrafa, encontró trabajo de copias a máquina en una oficina cerca de los tribunales y al año siguiente Rosaura, menos aprovechada, más remolona y temperamento romántico, entró de aprendiza en una sombrerería. Quedaba en casa sólo Carolina, la Tato. Tenía tres años de diferencia con las mayores, era la regalona. No quiso estudiar y ayudaba a la madre en los quehaceres domésticos.

Quince años habían pasado y don Demetrio, si hubiera pensado alguna vez en ello, se habría dado cuenta que él no había cambiado en nada, que seguía el mismo horario, que decía las mismas cosas, que recorría el mismo camino y comía todos los días igual puchero.

La tienda cambió de dueño por dos veces. Ahora era dueño uno que fué empleado después de él, pero con mejor suerte; al casarse la esposa, en vez de numerosa prole, le trajo una pequeña dote y fué patrón. Esto no le causó extrañeza a Rodríguez; por el contrario, le pareció lógico y natural. El era dependiente, lo tenía metido en el alma, no podía servir para otra cosa, y saludó al nuevo amo con el mismo cariño y respeto y lo sirvió con igual abnegación y puntualidad.

Pero las muchachas ingenuas e inocentes que nunca hubieran salido de las casas solas, que no conocían de adornos ni perifollos, ni de otros trajes que los modestos que mal cosía Doralisa en la máquina de la vecina, hoy obligadas por la vida, empezaban a vislumbrar un rumbo nuevo. Oyeron al pasar palabras que alentaban a la coquetería, escucharon a las compañeras, las vieron divertirse, aderezarse, hablar de novios y de fiestas y comprendieron, sin gran esfuerzo, que no todo en la vida era tristeza y trabajo.

Los sueldos que ganaban íntegramente venían a pasar a manos de la madre. Don Demetrio dió un pequeño respiro. Después de quince años de deudas y trampas se llegó a no deber nada al almacén ni al panadero y él se pudo poner sobretodo.

Las muchachas querían divertirse.

—Ir al cine, por lo menos, mamá, había dicho Luzmira, en representación de sus hermanas.

Cuando se enteró don Demetrio, se quedó asombrado de tamaño despanzurro y después de mucho cavilar, solo acertó a decir que el cine era perjudicial y que era la perdición de la juventud.

La madre tomó la defensa y como él objetara que no podían ir solas, Doralisa, tomando un aire de mártir cristiano, anunció solemnemente:

—Las acompañaré yo. Ellas trabajan, son jóvenes y necesitan distraerse.

Demetrio se quedó asombrado, boquiabierto. Era la primera vez en la vida que su cara mitad opinara lo contrario que él, y no se le ocurrió nada que objetar.

La batalla estaba ganada. Las chicas habían efectuado la conquista de la vieja. Sabían halagarla con mimos y caricias. Se habían comprado unos trajecitos de segunda mano, unos zapatos de charol, y la media de algodón fué reemplazada por medias de hilo-seda. Doralisa al verlas tan bien puestas se quedó admirada de tener unas chicas tan lindas y elegantes. Demetrio no se dió cuenta que eran los adornos lo que las hermoseaba y sólo atinó a observar a su mujer una noche, mientras se desvestía:

—Estas chiquillas cada día se están poniendo más bonitas.

Doralisa se limitó a sonreir y mirarlo compasivamente al verlo tan incomprensivo.

Lo que más le costó a Luzmila y Rosaura fué conseguir que la mamá se pusiera una capota negra y un tapado de raso, que le compraron para que dignamente las pudiera acompañar al biógrafo.

—Pero, miren muchachas, qué parezco con esto; decía sofocada —frente al espejo la buena Doralisa. Pero se resignó a sufrir. Sí. A sufrir. Ella nunca había llevado nada sobre la cabeza. Para qué, si nunca habían salido más allá del almacén de la esquina. Y se figuraba que la capota no se iba a quedar en su sitio y caminaba oscilando levemente la sabeza de temor de que aquel artefacto perdiera el equilibrio y diera en tierra.

Demetrio, que hacía quince años que no se reía, lo hizo por primera vez cuando la vió venir a despedirse de él para ir al cine.

No era tan terrible como lo pintaba Rodríguez el famoso cine. Era un encanto y una maravilla y aturdía al pobre hombre contándole los argumentos de las películas que viera. Y tanto habló y dijo, que Demetrio también un día acompañó a sus hijas, y aunque de mal grado, confesó que era muy entretenido.

El cine había triunfado. Las chicas eran insaciables y luego quisieron paseos y bailes, sociedades recreativas y vinieron las amistades, las compañeras. Los viejos habían adquirido confianza ya no hubo noche ni día de fiesta que no fuese fiesta e invitación para ellas.

¿No iban solas a la ocupación? ¿Por qué no habían de poder ir de paseo?

Ir y venir con ellas, quedarse hasta tarde viéndolas bailar después de haber trabajado todo el día fué entretenido las primeras veces, pero luego daba sueño y se dormía poco.

¡Solas!...

. . . .

Robledales era un joven abogado que tenía un Hudson de turismo que caminaba sin hacer ruido, y que tenía una corneta que sonaba alegremente al llegar a las boca-calles, que marcaba ochenta a la hora en los caminos rurales. Robledales era un joven muy discreto y muy simpático que bailaba admirablemente bien el shimmy y la cadencia lánguida y melancólica del tango sabía trasmitirla a la compañera. Robledales era el hombre soñado que sabía el momento oportuno de decir una frase al oído, llena de intención y malicia, que sabía abrazar y dar besos por sorpresa, y Luzmila no podía resistirse a tanto encanto. Robledales tenía un amigo que se llamaba Andrés Alfano que era el tipo más fresco y más simpático que pululaba por los tribunales. Rosaura lo conoció y se reía mucho con sus gracias.

Cuando el Hudson se alejaba por Providencia arriba al volante iba Robledales, Luzmila a su lado, y en los asientos de atrás iban riendo Rosaura y el pícaro de Alfano.

Las noches de luna, el silencio del valle, el rumorear de cascada de las aguas del Mapocho, el perfume de las flores silvestres, el cantar de los grillos y las ranas y el amor hicieron todo lo demás

. . . .

Cuando ya se han agotado las palabras de amor los paseos por las carreteras a la luz de la luna son tristes y aburridos. Hace, entonces, falta trajes bonitos, medias de seda y una buena orquesta de jazz que alegre el espíritu junto con la copa de champagne.

—Si supieran los viejos, decían las muchachas riendo, la picardía, en tanto vestían combinaciones de fina seda con bordados, perfumaban sus carnes y adornaban sus manos cuidadas por la manicura.

—Si supieran! Es claro! Reía Rosaura.

—Mamá parece que sospechara, pero no se da cuenta y yo sé convencerla, decía confiada Luzmila.

Y para que la Tato no fuese a decir nada, la llevaron en el Hudson y le presentaron muchachos elegantes y finos que le dijeron bonita.

. . . .

—Estas niñas, Doralisa, yo no sé qué hacen. Llegan tarde a comer.

—Tienen mucho trabajo.

—Antes no era así. Están desmejoradas. Duermen poco. Salen demasiado.

—Son muchachas, Rodríguez. ¡Qué quieres! Ya que nosotros no nos pudimos divertir...

—Es cierto. Tú, mi pobre Doralisa, no paseaste nunca.

—No me quejo, pero comprendo.... Son tan buenas. Todo cuanto ganan es para la casa.

—No. Si de eso no digo nada. Son muy buenas. ¿Sabes lo que ha hecho Rosaura? Me ha hecho fumar. Claro, yo no fumaba, porque, tú sabes, no había para vicios....

—Te quieren tanto.

—Ella me trajo cigarrillos. Lo peor es que me estoy aficionando demasiado.

—Son unos demonios.

. . . .

Se acercaban las Pascuas. Don Demetrio desde hacía tiempo venía rumiando un proyecto que lo llenaba de alegría. Todos los meses dejaba aparte unos pesos de su modesta soldada. Preparaba una sorpresa. Después de veinte años de escasez iba a poder permitirse el lujo de hacer de Santa Claus y poner en los zapatos de sus hijas y su mujer, un regalo.

Mientras caminaba de la tienda a la casa, meditaba y elegía cada uno de los obsequios. Todos le parecían pequeños, insignificantes y poco útiles, y se gastaba el magín buscando lo justo y apropiado. Lo que traería más alegría. Se paraba ante todas las vidrieras y consultaba precios. Por fin quedó resuelto. A Luzmila, que siempre reclamaba porque no encontraba aguja ni hilos de colores para coser un botón o pegar una cinta, un lindo costurerito de terciopelo verde, cierre dorado, un espejito y muchos compartimentos y agujas de todos tamaños, que encontró en la casa Kraus.

Para Rosaura, la destrozona de medias; tres pares de unas de hilo seda, marca "Monito"; a la Tato, la más pobrecita, un corte de vestido que sacó de la tienda con una gran rebaja. Y para la buena Doralisa, ella que se quejaba siempre de frío, un lindo chal de lana amarilla bordado con flores rosa.

Cada día compró un obsequio, y a escondidas lo introdujo en la casa y lo ocultó en el fondo del baúl.

Para preparar el ánimo, una mañana, cuando ya faltaban pocos días, habló de la Navidad, de la vieja costumbre de poner los zapatos en la chimenea o en la ventana. Y como todas escucharon empezó el relato del nacimiento del Niño.

".... Y vinieron los reyes magos trayendo oro, incienso y mirra...." Y puso fin a la historia recomendando a todas, poner en práctica la costumbre y dejar los zapatos listos para la visita de los reyes magos.

Intranquilo y nervioso estuvo todos los días siguientes, saboreando de antemano la sorpresa y la alegría.

El día 24, por la tarde, apenas dieron las siete, dió las felices pascuas al patrón y para llegar más pronto a la casa, tomó un ómnibus. Tenía un programa regio de festividades.

A las ocho irían a la novena del Niño, en casa de las Machado, que tenían fama en el barrio Avenida Matta, de presentar el más lindo nacimiento. Después llevaría a las chiquillas al festival de bandas de la Plaza de Armas, y al día siguiente, después de oír misa, se iría a Independencia afuera, a casa del empleado de la tienda, al lado "Las Camelias", que tenía una quintita, a comer pastel de choclo y empanadas de horno. El le había prometido ir con las niñas. Después habría baile; y él pensaba para sus adentros que era una buena oportunidad para que las chiquillas encontraran novio.

Las calles estaban llenas de gentes, chicos que llevaban cornetas y tambores. Autos que pasaban cargados de juguetes y triciclos, caballos de madera que asomaban sus crines por la ventanilla. Mujeres bonitas con chicos de la mano que arrastraban juguetes mecánicos. Padres de familia con las dos manos ocupadas con paquetes de confitería.

Era una tarde tibia de Primavera. Sobre los más altos picachos de la cordillera el sol daba su tono rosa. Se sentía rejuvenecido y feliz, y no se daba cuenta de la gente que lo apretujaba ni de los baches del camino.

—La sorpresa que les voy a dar esta noche. Y sin saber por qué venía a sus labios la frase: "Y vinieron los reyes magos trayendo oro, incienso y mirra"...

No pusieron muy buena cara las muchachas con el programa de

Los GORDOS quedarán FLACOS

n dos o tres meses con la Vacuna "HYPERTHERMAN" del famoso Instituto de Dresde

Base: Vacuna saprofitic en leche.
LOS REUMATICOS sanarán rápidamente con la Vacuna "MASAN", de Dresde. Base: autolizado bacterial mixto polivalente.
LOS TUBERCULOSOS de cualquier grado, sanarán rápidamente n la famosa Vacuna Cutánea Antituberculosa del Dr. Poundorf, de resde. Base: Vacuna y antígenos autolíticos complejos polivalentes.
HAY: Toda clase de sueros y vacunas para gonorrea, epilepsia parálisis, furúnculos, espinillas, erisipelas, anemia, debilidad, reumatismo, neuralgias, neurastenia, pérdidas de sangre, sífilis, gangrena, os convulsiva, difteria, disentería, escarlatina, picada, pielitis, asma, meningitis, neumonía, grippe, pleuritis, bronquitis, tifus, várices, del hígado, para evitar contagio de sífilis y gonorrea, eczemas, etc. Toda clase de certificados médicos y referencias de enfermos curados.
Los productos de Dresde, se venden en todas las Boticas del país.

CASA M. H. DUPONT - DOMEYKO 2022 - CASILLA 3624

SAN ISIDRO 623

Muy buena casa altos arriend magnífico estado. Tratar en

DELICIAS 835

HA MUERTO EL EMPERADOR DEL JAPON

Comunica el cable el fallecimiento de Yoshihito, Emperador del Japón desde el 30 de Julio de 1912. Desde 1920, el Emperador se encontraba enfermo, y en los últimos días se había agravado violentamente.

El Emperador Yoshihito Harunomiya, 123.o descendiente varon al trono imperial del Japón, nació el 31 de Agosto de 1879 y a la edad de ocho años fué proclamado por su padre, el Emperador Mutsuhito, heredero al trono del "Hijo del Cielo".

Yoshihito era el tercer hijo de Yanigawara, una de las ocho Princesas de sangre noble que fueron agregadas a la casa del Emperador Mutsuhito cuando se verificó que no podía esperarse descendencia de la Emperatriz Haruko. Yoshihito fué coronado Emperador del Japón el 9 de Noviembre de 1915, tres años después de la muerte de Mutsuhito, debido al luto observado por la Corte a la muerte de la Emperatriz viuda.

Fué Yoshihito uno de los monarcas más populares del Imperio Nipón. Treinta mil poemas fueron escritos en su honor cuando ascendió al trono. Su padre había sido un gran admirador de la civilización occidental y él continuó esa política de modernización. Mutsuhito, sin embargo, se había mantenido refractario, entre otras cosas, a la fotografía y a la luz eléctrica y durante su vida el Palacio de Chiyoda en Tokio era alumbrado por velas y lámparas de aceite. El nuevo Emperador adoptó entusiastamente la fotografía e iluminó el Palacio con lámparas eléctricas. Instaló además mesas de billares y otros juegos occidentales. Hacía además paseos en bicicleta y en automóvil.

El Emperador era notable por su bondad. A su ascensión al trono concedió una amnistía general y repartió una suma equivalente a 500,000 dólares en limosnas. Posteriormente, durante una escasez de arroz, contribuyó con 3,000,000 de dólares a un fondo de auxilios para los pobres.

Educado en la Escuela de los Nobles de Tokio, Yoshihito recibió además una instrucción por tutores especiales. Hablaba inglés, francés, y alemán y era un "causeur" agradable, de ideas avanzadas y generosas. Llegó al trono debido a la muerte de sus dos hermanos mayores, siendo investido del título de Heredero y de la Gran Orden del Mérito. Fué hecho también Coronel de la Guardia Imperial y tuvo posteriormente los grados de Teniente General del Ejército japonés y Vice Almirante de la Armada.

El 10 de Mayo de 1900, Yoshihito, entonces Príncipe de la Corona, contrajo matrimonio con la Princesa Sadako Fudjiwara. Cuéntase que cuando nació Hirohito, el Príncipe Heredero y su esposa tuvieron que aceptar las seculares tradiciones del Japón y permitir las extraordinarias y extrañas ceremonias de los ritos nipones, pero se resistieron decididamente a que, conforme a la costumbre, se afeitase la cabeza de su hijo. Así, ese pequeño Príncipe es el primer niño de la Casa Real de Jimmu Tenno que ha usado el corte de pelo occidental. Una costumbre que databa del año 660 antes de Jesucristo fué así suprimida en el Imperio del Sol Naciente. La Emperatriz Sadako, según se decía, compartía el gusto de su esposo por las cosas y costumbres europeas y americanas.

El reinado del Emperador Yoshihito ha sido considerado como una continuación de la era de prosperidad iniciada por su padre. Siguió la política iniciada por éste, de estrecho intercambio con Europa y América y mantuvo la alianza anglo-japonesa, cumpliéndola lealmente durante la Guerra Mundial. Se dice que él influyó poderosamente en el apoyo prestado por el Japón a los aliados durante el conflicto.

A mediados de 1920, se anunció que la salud del Emperador estaba quebrantada y que se había dado al Príncipe Heredero Hirohito una mayor intervención en los asuntos del Estado. En 1921, el estado de Yoshihito se agravó, al punto de que el 25 de Noviembre fué necesario investir al Príncipe Heredero, Hirohito, con el carácter de Regente del Imperio.

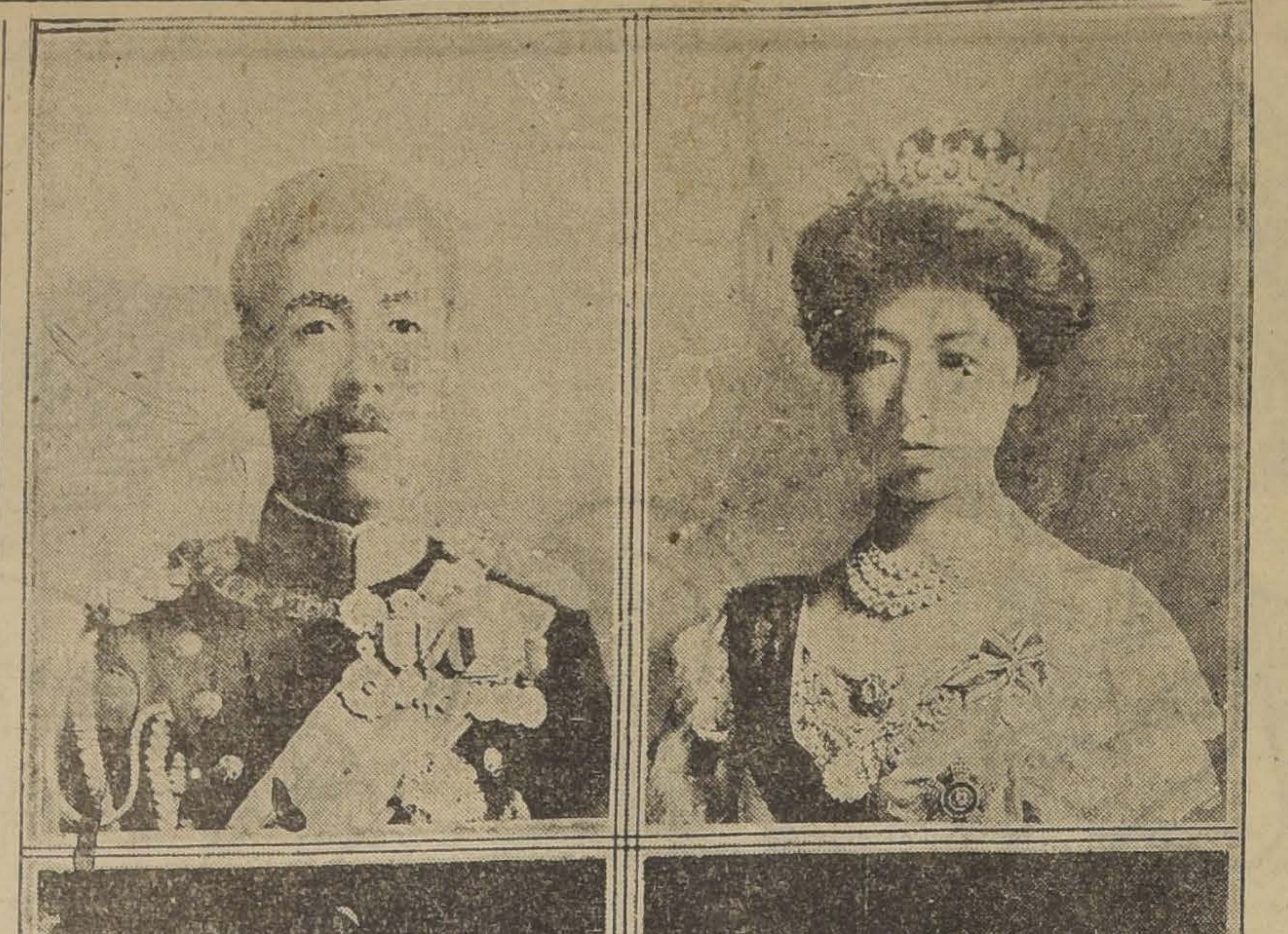

1. El emperador Yoshihito, cuyo fallecimiento acaba de anunciarse — 2. La emperatriz Sadako — 3. El príncipe Hirohito, Regente del Imperio, que ahora asciende al trono — 4. La princesa Nagako, esposa de Hirohito.

El Príncipe Hirohito, que, con motivo de la muerte de su padre, asciende al trono imperial japonés, nació en Tokio el 29 de Abril de 1901. A los diez años de edad, asistía como alumno al Colegio de Nobles, y poseía el grado de Teniente en el primer regimiento de la Guardia, y de alférez de navío en la escuadra.

Proclamado Yoshihito Emperador del Japón, Hirohito pasó a ser el heredero de la corona, y vivió en el nuevo palacio de Takanawa, donde fueron organizados cursos especiales bajo la dirección del Almirante Togo, y en los que el príncipe reveló grandes disposiciones para el cultivo de las matemáticas y de la Historia Natural. Los acontecimientos de la guerra europea, y su repercusión en la vida del Japón, fueron estudiados igualmente por el Príncipe Hirohito con toda la atención que merecían. Al mismo tiempo, un eminente profesor de moral enseñaba al joven heredero el curso de la gran virtud, la más estimada en el Extremo Oriente, la piedad filial, y a la vez el amor a la justicia, la fortaleza, la sencillez, la rectitud.

Hirohito es muy afecto a todos los deportes, prefiriendo la equitación. En las cuadras del Palacio Imperial de Tokio tiene un buen número de caballos ingleses, que monta frecuentemente. Casi a diario, principalmente en los tiempos en que los negocios de Estado no pesaban sobre sus hombros, los habitantes de la capital lo veían recorrer los alrededores de la ciudad, a caballo, acompañado por algunos de los miembros de su Estado Mayor.

Contrajo matrimonio Hirohito con Nagako Kuni, princesa de la más rancia nobleza del Japón, hija del Príncipe Kuni No-miya y de una gran dama de la familia Shaimazu, nacida el 6 de Marzo de 1903. De este matrimonio, celebrado el 26 de Enero de 1924, hay una hija, nacida el 6 de Diciembre de 1925.

Son hermanos del nuevo Emperador el Príncipe Yasuhito, nacido el 25 de Junio de 1902; Nobuhito, el 3 de Enero de 1905; y Takahito, el 2 de Diciembre de 1905. Hermanas: Masako, nacida el 30 de Setiembre de 1888, y casada el 27 de Abril de 1908 con el Príncipe Tsunehisa; Fusako, nacida el 29 de Enero de 1890, y casada el 29 de Abril de 1909 con el Príncipe Narihisa; Nobuko, nacida el 7 de Agosto de 1891, y casada el 6 de Mayo de 1910 con el Príncipe Yasuhiko; y Toshiko, nacida el 11 de Mayo de 1896, y casada el 18 de Mayo de 1916 con el Príncipe Naruhiko.

Origen mitológico de la dinastía imperial japonesa

Según cuentan los an
tóricos a que los japoneses da
mayor crédito, el fundador d
la actual dinastía reinante fu
Jimmu-tenno, que ocupó el tr
el año 660, de la era cristi
na, fundando una dinastía que h
urado cerca de dos mil
tos años en una sucesión no inte
rrumpida de 123 emperadores.
Según la Cosmogonía, el ori
gen divino de sus soberanos e
el siguiente: Al principio, el Cie
lo y la Tierra estaban confundi
dos en el caos, en la materia
en forma de un huevo se agitab
en grandes oleajes como el ma
em vecido. En este mo
to, todo lo puro y transparente
separó para formar el cielo, y
demás se condensó produciendo
Tierra.
En medio de uno y otro el
mentos se formó un ser divin
fué el primer dios. Después su
gieron otros, hasta siete, tres
los cuales, teniendo compañer
del otro sexo, se reproducían p
contemplación. Entonces comie
za la generación de los dios
que reinaban millones de años
Al fin aparecen el dios Isa
gui-no-Mikoto y la diosa Isana
no-Mikoto, que se dignan dirig
sus miradas a la Tierra y
de un modo más humano. B
a una isla que ellos mismos
cen surgir del seno de las agu
y se dirigen el uno a la dere
y el otro a la izquierda. Despu
volviéndose a encontrar en
centro, la diosa, el espíritu fem
nino, toma la iniciativa: "¡Q
feliz soy, dice, en hallar a un
ven tan hermoso!" El espír
masculino se disgusta y repli
"Soy varón y debo hablar prim
ro. ¿Por qué tú, que eres hem
bra, te atreves a comenzar?"
Se separan, se retiran en dir
ciones opuestas, pero al
ven a encontrarse, y el espír
varón dice con voz enamorad
"¡Qué feliz soy en hallar
hembra tan joven y tan bella
El arte de amar quedó así inv
tado.
Todo proviene entonces de
unión, y se consuma la crea
terrestre, pero es necesario
ser para gobernar todo lo cr
e Isanami da a luz una hij
la cual, por ser demasiado h
mosa, la envían sus padres
cielo. Esta hija es la diosa
Nace la segunda hija, que,
que no tan hermosa, lo es bas
te para ser igualmente envia
otra región: esta hija es la d
Luna.
Nace el cuarto hijo, el dios
las tempestades, quien, por su
rácter colérico y su espíritu
tratable y destructor, alcanza
mategoría de rey de los
nos.
Los dioses reproductores se
retiran entonces al cielo. Pe
la primera y más hermosa hij
de Isanami, la diosa Sol, ha
dejado en la Tierra una ra
semi-dioses, que hoy es una ra
de hombres.
Jimmu, el fundador de la d
nastía imperial, fué el primer r
presentante mortal de esta ra
he aquí el origen divino de
casa real más antigua del mun

---

fiesta de don Demetrio, pero después de cuchichear por lo bajo, se aderazaron para salir.

Sería cerca de las ocho cuando llegaron frente al viejo caserón de las Machado. La gente del pueblo: hombres, mujeres y niños se apiñaban frente al portalón al que seguía ancho corredor enladrillado y cuyo vigamen del techo estaba al descubierto. El corredor estaba en sombras pero en el fondo del patio, detrás de los naranjos, el magnolio y las camelias, se divisaba la gran iluminación.

Al ver llegar a chicas tan elegantes las gentes se hicieron un lado y un roto chusco les dijo un piropo verdolaga. Ellas entraron orgullosas sin mirar a la chusma y esquivándola. Las seguían don Demetrio, del brazo de Doralisa. Ella iba con la histórica capota y el tapado de seda bajo el cual su gordura se balanceaba satisfecha. Rodríguez la llevaba del brazo y se veía elegante con el pantalón nuevo de fantasía, su jacket que olía a nafta y su sombrero de paja negra.

El nacimiento estaba deslumbrante. En una montaña abrupta hecha de cartón-piedra y trozos de arpillera pintarrajeada y recubierta de naftalina en polvo, para imitar la nieve, había un camino por donde montado en sendos camellos iban los reyes magos. El pesebre estaba al fondo, rodeado de luces, velitas de todos colores. En un montón de pajas acostado el Niño. La Virgen, San José, los pastores, la vaca y el burro, todos le rodeaban en actitud de adoración. En lo alto, colgando de un picacho de montaña la estrella con una gran cola de papel de estaño. Soldados, coches, muñecos de cuerda, carritos, trenes, frutas de cera, flores de papel, un bazar entero se dispersaba en esa monumental cordillera donde no faltaban las cajitas en que verdeaba el trigo tierno.

Muchas luces, olor a cirio, a pávilo, a cuerpo trasudado, a incienso y un bullicio ensodecedor de chicos que agitaban matracas y hacían sonar pitos, tambores y acordeón.

Las Machado eran dos solteronas que vivían para la adoración de Dios. Cuando la familia Rodríguez llegó, la mayor, una flacucha, de bigotes bastante pronunciados y nariz filosa, que peinaba en bandos un pelo renegrido, opaco y lacio, vestida de negro, con un cuello que le señía la garganta y una falda lisa que le llegaba al tobillo, haciéndole parecerse a un clérigo laico, iba por la montaña con una gran tijera recortando los pávilos e impidiendo que los chicos manilargos tocaran los juguetes del Niño. En tanto que la menor, una regordota, petiza y coloradita, sofocada, rodaba por la sala como una bolita atendiendo a las visitas a quienes ofrecía mistela y biscochos, ambas cosas hechas por sus beatíficas manos.

La gordita fué la primera en verlos y se deshizo en abrazos y besos bulliciosos con las recién venidas.

—¡Qué lindas están, preciosas Ven, Engracia, han llegado las Rodríguez. Míralas que lindas están. Y se renovaron los abrazos.

—Qué contentas estamos que hayan venido. Vengan a ver el nacimiento. Tiene más juguetes que nunca. Y la flacuchenta Engracia se llevó a las chicas.

Don Demetrio y Doralisa estaban encantados y miraban todo con asombro.

—¡Qué cara de angelito tiene el Niño!—dijo la esposa de Rodríguez.

Las muchachas estaban horrorizadas, se codeaban a cada instante y decían por lo bajo:

—¡Qué siútico! ¡Qué mal gusto! ¡Qué horror!

Tuvieron justo el tiempo de ingerir la mistela y una campanilla llamó a silencio. Empezaba la novena. Todo el mundo se puso de rodillas y Engracia, con gran unción abrió el devocionario, y empezó la plegaria coreada por todos.

De pronto se oyó el arpa y a poco se alzaron dos voces que cantaban.

En un rincón una mujer tocaba el arpa y dos acompañantes en falsete una, y la otra en bajo, hacían los elogios del Niño nacido. Hacía un calor enorme, las velas empezaban a consumirse y a humear. La Luzmila decía a cada instante:

—Siento que se me va un punto de la media.

—A mí me duelen las rodillas.

—¡Qué lata!—sintetizaba la Tato.

—¿Dónde andarán los muchachos?

—Aquí hay pulgas.

—Cállate.

—Es cierto. A mí me están picando.

—Ya me contagiaste. Yo también estoy sintiendo.

—¡Qué siutequería tan grande! Estos comentarios los vino a interrumpir el griterío infernal de todos los circunstantes sin contar con las matracas pitos, tambores y cohetes que disparaban en el patio haciendo ladrar a todos los perros del vecindario.

—¡Por fin se acaba, chiquillas! —exclamó Rosaura.

—Que les decía, miren. Arruiné mi media.

—Mírala antes que se vaya entera.

Todas las gentes fueron a cumplimentar a las viejas que ya no cabían dentro de sus siúticas humanidades.

—Es el nacimiento más lindo de Santiago.

—¡Ay! por Dios! No diga. Es muy modesto.

—El más lindo. Lo dicho.

Y se despedían. Eran las diez y media. Demetrio propuso ir al centro, pero las muchachas, de acuerdo, objetaron:

—Es muy tarde. Si nos hemos de levantar temprano para ir a Independencia...

—Sí, es más prudente irse a la casa, dijo Doralisa.

—Yo lo decía por las chiquillas. Para que oyeran un poco de música, para que se divirtieran, dijo Rodríguez, Porque lo que es por mí...

—Ya nos hemos divertido bastante aquí, advirtió Luzmila en tono zumbón. Sus dos hermanas se mordieron de risa. Y caminando todos volvieron a la casa. Demetrio se reía solo pensando en la sorpresa.

No bien hubieron llegado las chicas empezaron a bostezar, se declararon con sueño y se fueron a dormir.

Media hora después todo estaba en silencio. Doralisa roncaba, y a su lado Rodríguez a medio desvestir, cansado por el ajetreo y las emociones del día, dormía por igual.

Ni un ruido, nada. Quizá si un leve crugir de la puerta de calle pero no...

Como a la una y media Rodríguez despertó sobresaltado. Se recostó con la intención de reposar un rato mientras se dormían las muchachas y era él el que se había dormido. Unos borrachos que pasaron por la calle cantando a grito pelado:

"La Noche Buena se viene, la Noche Buena se va"... le habían despertado. Se descalzó para no hacer ruido y fué al baúl sacó sus paquetes y sonriendo, como un chico que hace una picardía dejó sobre la almohada de su mujer el paquete del chal, y luego de puntillas, temblando de emoción, como un vulgar ladrón, se deslizó, pegado a la pared para no tropezar, hasta la puerta de cuarto de sus hijas. Mucho tardó en dar vuelta al picaporte y luego abrir. Conteniendo la respiración se fué acercando, pero todas las precauciones fueron vanas; tropezó en algo que había en el suelo, y por esquivar se fué de bruces sobre una cama y los paquetes rodaron por el suelo. Se creyó perdido y no se movió, aguardando el despertar de sus hijas. Nada. Sólo el reloj,-despertador sobre la mesa de noche hacía tic tac. No le han sentido pensó. Se agachó a recoger sus paquetes y una duda lo asaltó:

—Parece que no hubiera nadie. No las oigo respirar. No...

Se quedó escuchando. Nada. Siempre el reloj haciendo tic tac. Tuvo miedo. Y cosa estúpida. Vino a su memoria eso de... "y vinieron los reyes magos trayendo oro, incienso y mirra..." Resolvió palpar un lecho para darse cabal cuenta y la frase lo seguía: "Y vinieron los reyes magos trayendo oro, incienso y mirra...

No. No había nadie. La cama estaba vacía. Su cabeza empezó a dar vueltas, se aceleró la marcha de su corazón, pasó las manos por la otra cama y nada tampoco. No pudo contenerse y gritó a media voz: ¡Luzmila, Rosaura, Tato!.

Tic tac respondió el reloj. Y el viejo sin esperar más salió gritando:

—¡Doralisa! ¡Doralisa!, las chiquillas no están.

A las voces saltó del lecho la mujer y vino corriendo, aún dormida.

—¡Qué pasa!

—Las chiquillas no están.

—Quienes.

—Ninguna. Se han ido.

Corrió al cuarto la madre y dió la luz. Las camas estaban intactas. Un desorden enorme reinaba. Zapatos, vestidos, ropa interior había en el suelo y en el respaldo y sobre las camas. Los dos se miraron con tamaños ojos abiertos...

—¡Han salido!, sólo logró balbucir la vieja y se echó a llorar.

—¿Adónde, adónde pueden haber ido? A estas horas! Sin permiso, sin decir...

Doralisa sollozaba:

—¡Qué locura, Dios mío! ¡Qué locura! Capaz que les pase algo.

—Dónde, dónde están? ¿No sabes tú?

La cólera lo cegó y empezó a recriminarla, a hacerla culpable de la conducta de ellas, más luego al verla llorar sumisa sin protestar, se sintió injusto y cobarde.

—No llores, la dijo, no llores. No sacas nada con llorar, y la acarició.

—Locuras de chicas, se les habrá ocurrido ir a la Alameda, y han ido. Locuras de chicas, jimoteaba la vieja tratando de excusarlas y acallar sus propios temores.

—No tardarán en volver, Rodríguez. Estoy segura.

Rodríguez se paseó un rato en silencio. ¡Qué estupidez! Por que en momento tan angustioso y terrible volvía a sus labios la frase: Y vinieron los reeys magos, trayendo oro, incienso y mirra...' ¡Qué desesperación. Esa frase martilleaba en su cerebro, la quería rechazar y siempre volvía, volvía transformada, traspuesta: "...Trayendo oro, incienso y mirra, vinieron los reyes magos..."

Sus nervios ya no lo soportaban, se calzó, puso su sombrero y se dispuso a salir.

—¿A dónde va, Rodríguez?

—A buscarlas. Voy... No sé... Y salió caminando sin mirar para atrás. Cuando estuvo en la calle se preguntó: ¿ dónde voy? Pero siguió caminando.

Y la frase volvía ahora, se mezclaba con sus hijas.

—Llegaban tarde, son muy lindas, yo no debí dejarlas salir. Vinieron los reyes magos trayendo oro, incienso y mirra. Solas no pueden haber ido. Alguien. Algún hombre. Serían capaz .. Los del automóvil ese de aquel día... No. Luzmila, Rosaura son capaces, pero la Tato... No la Tato. Y vinieron los reyes magos trayendo oro, incienso y mirra...

Las gentes pasaban por las calles cantando, riendo.

Un borracho le gritó: ¡Adiós suegro! Y lo hizo temblar.

Algunas familias se retiraban a sus casas. Llegó a la Alameda.

"Claveles y albahacas,
para las niñas retacas".

—A las brevas, las brevas, fresquitas brevas...

Voceaban los vendedores. Ya quedaba poca gente. Olor a fritanga, mezclado la albahaca, yerba mota y fruta fresca. Danzaban por sus ojos los faroles chinescos, los cacharros de greda de las estanterías improvisadas, el motero con su chuico de madera, su cesta redonda y la pirámide amarillenta. "Al mote, al mote, casero!". Un organillo acompañaba las vueltas del carrousel. Y él buscando como un loco, sin pensar en nada. A cada instante creía verlas.

—Son esas que gritan en la rueda. No. No son ellas. Vinieron los Reyes magos.

De súbito le entró una desazón horrible. Ya habrán vuelto. Es ridículo. Empezó a desandar el camino, a prisa, angustiado. Al llegar a San Diego el reloj de San Francisco marcaba las 3.30.

Cuando entró a la casa todo seguía en silencio. Doralisa, acurrucada en un rincón del cuarto lloraba bajito. Lo miró sin atreverse a interrogar. El tiró el sombrero a un lado y se echó de espaldas en el lecho. Los ojos se le llenaron de lágrimas y se quedó con la vista clavada en el cielo. Doralisa, al cabo de unos segundos, vino a su lado y empezó a acariciarle una mano que él no movió.

—Perdóneme, Rodríguez, si cree que yo soy culpable. Pero yo le aseguro que las niñas no son malas.

El hizo un gesto vago y se quedaron en silencio, el uno junto al otro.

Empezaba a clarear y cantaron a diucas. En el silencio del amanecer resonó distante la bronca bocina de un auto. Se incorporó Demetrio y rápido fué a la salita y entreabrió la ventana.

—Un auto, dijo en voz alta, y la estúpida frase: "Y vinieron los Reyes magos, trayendo oro, incienso y mirra..."

Un auto se detuvo en la esquina. Unos mozos bajaron y tras ellos...

—Luzmila!... Tato! Tato! Rosaura! Las tres! Las tres! Se abrazan y se besan con ellos. ¡Qué vergüenza, Dios mío!

Cerró los ojos y empezó a rezar Las muchachas, con pasos menuditos y rápidos avanzaron a la casa. Al llegar a la puerta de calle, les despidieron agitando las manos como un pañuelo. El auto en silencio se alejó.

Muy de puntillas después de entreabrir la puerta con mil precauciones, se deslizaron una a una. Ya iban a entrar al cuarto, cuando apareció, tras ellas, la figura del padre.

Tato dió un gritito y todas se quedaron inmóviles. Paralogizadas. Demetrio no supo qué decir, y Luzmila, bajando la cabeza, entró al cuarto; las otras dos la siguieron. Entonces sólo Rodríguez pudo gritar:

—Doralisa, ahí están.

Luzmila se sentó en la cama y volviéndose a las hermanas, con actitud enérgica y voz resuelta, les dijo:

—El todo por el todo. No ganamos nada con seguir mintiendo.

—Sí, respondió Rosaura. La Tato se echó a llorar.

Los dos viejos entraron al cuarto.

—¿De dónde vienen?

—Del Dancing - Park, — contestó Rosaura.

Y antes que hubiesen más explicaciones, Luzmila tomó la palabra y explicó todo.

—Nosotras hubiéramos querido evitarles el disgusto y la pena. Ahora no queremos mentir. Ustedes dirán que hemos de hacer. Con plena conciencia hemos dado el paso que hemos dado. Queríamos vivir nuestra vida. Estábamos cansadas de la pobreza. Hemos encontrado amor y fortuna...

Doralisa empezó a llorar y a Demetrio se le crisparon los puños.

—¿Con quién nos íbamos a casar? ¿Con pobres como nosotras? ¿Para vivir como hemos vivido?

—¡Ingratas! Rugió Rodríguez. ¿Este es el ejemplo que han recibido? ¿Para esto toda esta vida de sacrificios? Pero la frase maldita zumbó en sus oídos:... "Y vinieron los Reyes magos trayendo oro, incienso y mirra... Se nubló su pensamiento. El era una máquina que vendía trapos, él no había pensado nunca en nada. El sabía que el deber era ser honrado, trabajar, dar de comer a los hijos; que el amor era amar a la mujer. Pero razonar, pensar, discutir... No. No podía.

—Que se vayan de la casa. Que se vayan, — dijo, — y abandonó el cuarto tambaleándose, buscando una idea que tradujera su estado de alma. Se llegó al cuarto y empezó a desvestirse como un autómata.

La Tato se echó en brazos de su madre y lloró, Rosaura se enfurruñó vuelta a la pared y Luzmila siguió hablando.

—Si nos echan, nos iremos. Ustedes sabrán lo que hacen.

—No. No se irán. No quiero, dijo Doralisa.

Y empezó a hacerles una serie de reflexiones morales; ellas prometieron ser prudentes y discretas y evitar escándalos y pedir a Robledales, Alfano y el otro que las hicieran sus esposas.

—Pídanle perdón a su padre, les rogó la vieja.

—No deseamos otra cosa mamá.

—Prométanle que se van a portar bien.

—Sí mamá, todo lo que quieras.

—Rodríguez, fué a decirle Doralisa. las niñas quieren pedirte perdón.

El la miró con una tristeza profunda y no dijo nada. Entraron las muchachas, fué una visión para su mente torturada. Esas no eran sus hijas. Zapato de raso, medias de malla, vestido de baile, perlas falsas, rimel en las pestañas, rouge en los labios, carmín y blanquete en el rostro. Eran hermosas las tres y las tres pedían perdón como Magdalenas sin arrepentimiento. El movió la cabeza y ellas bajaron la vista, avergonzadas de su silencio.

—Por la mente del pobre hombre pasaron ideas raras, extrañas y confusas.

—No son mis hijas. Las mías se fueron ayer, pobrecitas... Este es mi regalo de navidad. Vió sus zapatos inmensos y dentro de ellos Luzmila, Rosaura y la Tato.

—Regalo de navidad. En un automóvil de bocina bronca... Y
vinieron los reyes magos tray
oro incienso y mirra...
Una tras otra, lentamente, ab
donaron el cuarto, el sol ya
minaba la mañana de navidad.
En el patio estaba la ba
perando los brazos de la
junto al fogón, en la
dormitaba el gato.
—Perdónalas, Rodríguez,
có Doralisa.
Demetrio Rodríguez sonrió
mo nunca había sonreído,
sonreiría siempre, y dijo...
—En un automóvil de bo
bronca... dentro de mis
tres niñas bonitas... regalo
navidad. Y vinieron los reyes
gos trayendo oro incienso y
rra...

A. M.

Diciembre de 1926.

CON EL
JOHN
BULL
todas las
mujeres le
pelearán

Evite la Piorrea usando la Crema Dental
Waite's
ANTI-PY-O
DE VENTA EN TODAS PARTES
Consulte a su dentista

CIGARRILLOS
LA CUBANA
no tienen
RIVAL
40 cts
fumadlos

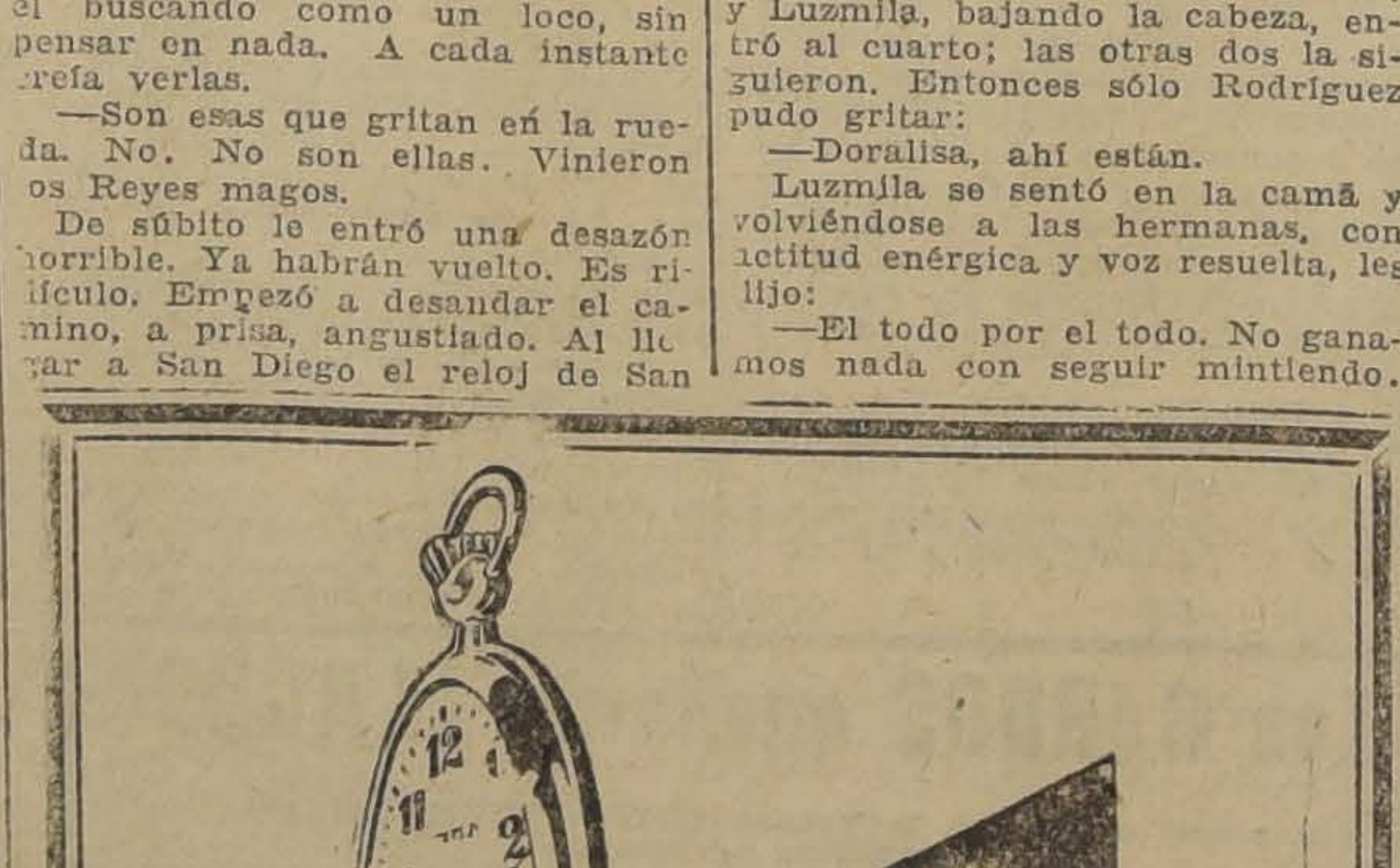
CYMA

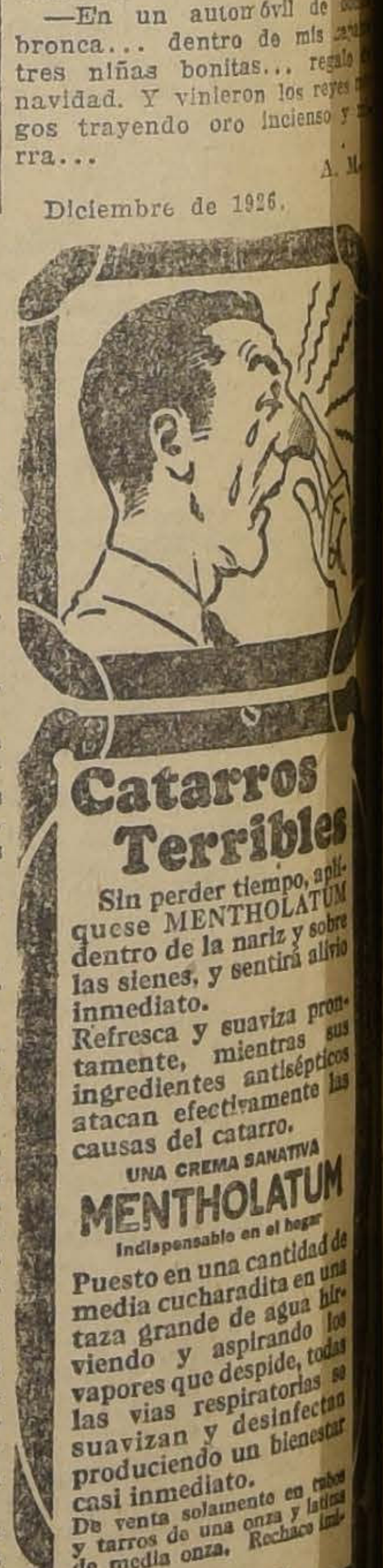
Catarros Terribles
Sin perder tiempo, aplíquese MENTHOLATUM dentro de la nariz y sobre las sienes, y sentirá alivio inmediato.
Refresca y suaviza prontamente, mientras sus ingredientes antisépticos atacan efectivamente las causas del catarro.
UNA CREMA SANATIVA
MENTHOLATUM
Indispensable en el hogar
Puesto en una cantidad de media cucharadita en una taza grande de agua hirviendo y aspirando los vapores que despide, todas las vías respiratorias se suavizan y desinfectan produciendo un bienestar casi inmediato.
De venta solamente en tubos y tarros de una onza y latitas de media onza. Rechace imitaciones.
MARCA REGISTRADA
MENTHOLATUM

...MO SE VA A SUSTITUIR ...MERCADO DEL NORTE?

...repercusiones de la para... salitrera empiezan a ha... sentir en forma aguda en ...s industriales y agrope... ...s que tenían en las pampas ...tos del Norte su mercado ...al de consumo. Y plantean ...lemas que seguramente ad... ...mayores proporciones de ...dad y complicación en los ...venideros.

...aciones directamente re... ...por nosotros en la zona ...revelan la seria inquie... ...que domina a los produc... ...la baja del ganado, que ...bién en parte un reflejo ...orme descenso experimenta... ...los precios en la Repúbli... ...ntina, se agrega ahora la ...mbre que existe acerca ...quidación de la actual co... ...iciada en la región cen... ...que más al sur se va a ...en el curso del Verano. ...os que la falta de de... ...en los mercados del cen... ...norte ha determinado la ...ión parcial de gran par... ...molinería del sur. Es pre... ...una disminución más con... ...todavía para los meses ...los agricultores están ha... ...a recoger el fruto de ...rzos, y responder a las ...es hipotecarias y banca... ...raídas para financiar las ...el cultivo.

...ducirá entonces, inevita... ...una baja de precios ex... ...aria. La experiencia nos ...ado dolorosamente que ...as de baja determinadas ...carencia de pedidos no ...n a los consumidores, al ...sino a un escaso núme... ...erciantes y capitalistas: ...ción es adquirida a pre... ...reducen a la nada las ...vas de utilidad del agri... ...empre urgido de dinero ...do por tanto a liquidar ...s en cualquiera forma; ...a poder de unas pocas ...que la entregan al consu... ...exportan en las condi... ...e mejor convengan a sus

...der consumidor de la zo... ...ha disminuído tal vez ...porción de tres cuartas ...la población obrera emi... ...de las pampas por la ...ción y que se ha distri... ...por todo el país, ha que... ...cida a un nivel de vida ...rior al de que disfruta... ...los campamentos salitre... ...indica un menor con... ...alimentación, bebidas, ...calzado y otros efec... ...producción nacional que ...iados podían y ya no ...dquirir para su bienes... ...esto que no existen pers... ...de que en el curso del ...o se reanuden las ac... ...salitreras, es de prever ...able exceso de produc... ...presente temporada ...una merma deliberada, ...rzosa, de las siembras ...xima, acompañada de ...ización fabril que ya ...lado en proporciones ...les en diversos puntos ...pública.

...o está indicando la ne... ...gente de buscar desde ...mercado en el exterior ...uctos que ha dejado de ...la zona salitrera, apar... ...tar oportunamente me... ...prevengan los pernicio... ...s del acaparamiento de ...ción merced a la ola ...que ya ha empezado y ...te se va acentuar al ...de las cosechas. No te... ...a alguna de que el Go... ...formado como debe en... ...de esta situación por los ...medios de que para ello ...preocupa de este pro... ...se halla en busca de los ...que tiendan a solucio... ...r nuestra parte, hemos ...io de oportunidad ha... ...o de las inquietudes y ...es efectivas de una nu... ...colectividad productora ...te cernirse una grave ...sobre sus intereses, al ...tiempo que consideramos ...as proyecciones que la ...ón de las industrias y ...inución de las faenas ru... ...ria sobre las clases tra... ...y sobre la economía ...del país.

...encia de la delegación ...e Antofagasta, presidida ...alde Dr. Poblete, cons... ...a oportunidad para con... ...bién este problema en ...con el mantenimiento ...r número posible de ...es en la zona norte. ...ación ha venido aquí a ...dictación de diversas ...cuya aplicación signifi... ...realización de importan... ...municipales que reani... ...quiera en parte el mo... ...comercial de aquella ...Al apresurar su despa... ...llo se conseguiría ami... ...dolorosos efectos de la ...ción, sino también infil... ...zona una inyección de ...el que también aprove... ...provincias que la abas... ...su producción.

ECOS

...TINEES DE "LOS TIEMPOS"

...ta mil? ¿Cuarenta mil? ...cuenta mil? Quién sabe. ...posible echar un cálcu... ...el torrente de niños que ...o de la tarde vaciaban ...teatros cines que, a pedi... ...diario vespertino "Los ...ofrecían ayer tarde ma... ...tuitas para los niños y ...ente para los niños po...

...grandes coliseos popu... ...o el Esmeralda, Fran... ...iggins, Avenida Matta, o ...como el Minerva, el ...populares teatros de la ...cinema, el espectáculo ...ramente conmovedor. ...ra el número lo que im... ...aba majestad conmovedora e impresionante a estas matinées enteramente gratuitas, sino por la calidad del público que concurrió a ellas. Casi todos eran niños pobres, niños menesterosos, sin fortuna, soñadores pertinaces del cine, admiradores fervorosos de Chaplin, de Tom Mix, de Richard Dix, de Buster Keaton, del negro Africa y de la Farina, niños que casi todo el año se quedan hasta medianoche a la puerta de los cines esperando la contraseña de algún espectador aburrido que se marcha antes de la cómica.

Estos niños vagabundos, zarrapastrosos muchos, de aspecto desolado, fueron los que ayer tarde se congregaron en los cines de barrio para amasar un panorama multicolor, bullicioso, agitado y sonriente.

Los empresarios o dueños de cines, los gerentes de las firmas distribuidoras que proporcionaron el material de exhibición, han hecho ayer una obra buena. La Navidad ha debido serles propicia y placentera.

Bien por ellos.

GANDHI

GANDHI va a trasladar a la China su mansedumbre revolucionaria. Mal negocio para las potencias, para los inmensos intereses que bordean el Mar Amarillo, como dientes hincados, o más bien como ventosas, en el litoral.

Muy mal negocio. A pesar de que Gandhi no va a China a hacer nada. Y eso es lo grave. Este curioso revolucinario no es un hombre de acción. Es más bien todo lo contrario. Es estático. Y, casualmente, en eso reside la causa de que Gandhi sea un hombre terrible.

Es un agitador que no agita. Por donde él pasa, predicando suavemente, sin cóleras, sin admoniciones feroces e incendiarias, se paraliza la vida. Dice: "No protestar. No agitarse. Hágamos imposible la vida del europeo, del opresor, por la inacción. Abajo las armas. Pero abajo también las herramientas y los brazos que las esgrimen".

Es posible que Gandhi, por la sola virtud de su presencia, acalle los odios internos de los chinos, y uniforme todas las almas en la aspiración nacionalista. La Europa hace tiempo está intranquila en presencia de este hombre de ceño dulce y de mansa mirada. Esa expresión impasible, impregnada de paz, transparente bajo la palidez morena de la raza, le es más inquietante que los entrecejos sañudos de los caudillos bolcheviques. Porque en ese cuerpecillo frágil, que parece volatilizarse bajo las ropas apostólicas, está condensada el alma de quinientos millones de rebeldes que **van a despertar.**

EL CARTERO

LOS santiaguinos encontraron ayer una sorpresa amable y tierna al recoger la correspondencia matinal. El cartero había deslizado por debajo de la puerta su salutación de Pascua. Muy simple: "El cartero, que sirve a Ud. y a su familia, portador de las buenas y las malas nuevas, desea a Ud. una dichosa Navidad y un próspero Año Nuevo".

Nada más hay que agregar. El cartero es, en efecto, un sér de los más considerables en nuestra vida. Es testigo de nuestros anhelos y nuestra desesperanza. Su maletín es un abismo en que vienen revueltos la dicha y la desgracia. Las cartas que cambian nuestro destino. El mensaje celeste que se esperó con angustia y el anónimo miserable que nos envenenará los días.

Y el cartero nos ha mostrado en esta Pascua el repliegue ignorado de su corazón: aquel en que reside su interés por sus millares de clientes desconocidos. "Yo no soy — nos dice — una rueda insensible dentro del mecanismo de correos. Vuestras cartas llenas de pasión, de nuevas familiares, de lejanas ternuras, van dejando en mí una partícula de las almas que yo encierro por instantes en una prisión de cuero".

Por eso la salutación de Pascua del cartero, dentro de su sencillez y brevedad, dice tantas cosas a nuestro espíritu. Y por eso nos ha conmovido de una manera tan extraña y tan profunda.

EL COLEGA DESCONOCIDO

Señor Director de 'La Nación".
—Presente.

Respetado señor:

Yo, que habitualmente tengo buena memoria, estoy perplejo ante el nombre del señor Carlos Pérez Toledo, caballero que, en "La Nación" de ayer, dice haberme ayudado a resistir la rebaja del impuesto al salitre en 1925.

Francamente, no lo recuerdo; pero como esto no quiere decir que yo niegue lo que él asegura, ruego al señor Pérez se sirva excusarme si le llamo **"el colega desconocido"**.

Afirma, además, el señor Pérez que fué él el único patriota y el único que estudió los asuntos salitreros, entre todos los que nos ocupamos de la cuestión. Cuando él lo dice debe ser cierto; y si se ganó la campaña con el aplauso del país entero, cedo al señor Pérez todo el mérito.

Por lo que a mí toca, ya que el autor de la carta en lugar de discutir intenta insultar, creo del caso hacerle saber que trabajé contra el proyecto de los salitreros resistiendo a más de alguna simpática insinuación. Y un señor que allá en la Asociación inventó un chisme de mal gusto, tuvo que tragárselo de nuevo.

Tampoco andaba yo en guerra contra los rebajistas por obtener un consulado, pues para pretenderlo tenía y tengo el derecho de mis años de servicio exterior; y, así, derrotado que fué el golpe de mano salitrero, me interesé por salir a un puesto, porque lo necesitaba y era capaz de desempeñarlo bien.

Al revés de lo que el señor Pérez afirma, en Austria no me olvidé del salitre y prueba de ello es la investigación documentada que publicaré pronto.

El señor Pérez anuncia que seré Cónsul otra vez; esto me llena de satisfacción, pues no deseo otra cosa, ya que aquí no tengo, como otros, la suerte de que alguien me pague por escribir sobre salitre.

Soy de usted, señor Director, atto. y S. S.— **F. Nieto del Río.**

La Pascua del Cardenal

por VICTOR NOIR.

En la noche del 24 de Diciembre de 1780, el cardenal Luis de Rohan, arzobispo de Estrasburgo, acababa de oír la misa de Pascua en la capilla de su castillo de Saverne.

Aguardaba esa noche en el gran salón del castillo feudal, al conde de Cagliostro, en cuyo honor daría una gran cena. Cagliostro, que llegaba de Holanda remontando el curso del Rhin, había hecho su entrada en Francia, curando maravillosamente a todos los enfermos desahuciados que le llevaban, sin querer admitir de nadie un solo centavo y repartiendo, en cambio, el dinero a manos llenas entre los menesterosos que encontraba en su camino. El cardenal, ansioso por conocerle, había enviado en su busca.

—Si el príncipe Luis está enfermo, que venga y yo le curaré cualquiera que sea su mal, había contestado Cagliostro. Si está sano, no quiero verle. Ni yo lo necesito a él ni él me necesita a mí.

Pero el cardenal, hombre absolutamente inadecuado para su estado eclesiástico, se dedicaba a la alquimia y merodeaba por los confines tenebrosos de la magia negra. Había insistido, pues, en llevarle a vivir en su castillo, hasta conseguirlo. Desde hacía una semana despedían densas columnas negras las chimeneas medioevales de Saverne y se decía que era ese el producto de los hornos extraños en cuyo seno ardiente ambos buscaban la piedra filosofal.

Luis de Rohan tenía razón para empeñarse en esta clase de experiencias. Tenía treinta millones de deudas y llevaba una vida de infinitas prodigalidades que debía cubrir. Jamás le bastarían para ello las rentas del principado más rico de Europa que acababa de heredar de su anciano tío Alberto de Rohan, cuyo coadjutor había sido nombrado a los veinticinco años de edad, en 1760, al mismo tiempo que se le consagraba obispo in-partibus de Canope. Descendiente de Enrique IV, su real estirpe y la razón de Estado le habían elevado, rápidamente, a pesar de sus vicios de mosquetero, a la púrpura cardenalicia.

Ese personaje, que había de pasar a la historia como el protagonista del prólogo de la Revolución Francesa, era el hombre de mayor talento y simpatía de su época.

Admitido en la Academia Francesa a los veintiséis años, los inmortales le adoraban y Voltaire le había adulado. Tenía mucho corazón y mucho ingenio y una elegancia sutil que su apostura eclesiástica realzaba de singular encanto. "Rara vez he encontrado reunidas en una sola persona tanta cortesía y tanta elegancia de gran señor", apuntaba sobre él madame Genlis.

Era un hombre rubio, esbelto y sonriente que conservaba, bajo su mitra de oro y de pedrerías, los revuelos de un fino bigote de oficial de caballería. Tenía un pecado saliente: la credulidad absurda. Y nada era más fácil para un intrigante ansioso de explotarle que convencerle de que todas las altas damas de Europa estaban ciegamente enamoradas de él.

Cagliostro se hacía esperar y la nobleza entera de la región, reunida allí para conocerle, empezaba a dar muestras de impaciencia.

—Monseñor, ¿por qué gastar tanta consideración con este aventurero?, preguntóle la encumbrada baronesa de Oberkirchen que escuchaba a medias las frases ardientes e intencionadas del donjuanesco cardenal.

—En verdad, señora, sois muy difícil de convencer!

Y le mostraba un grueso solitario que llevaba en el dedo meñique, en el cual estaban grabadas las armas de la casa de Rohan.

—Es una soberbia piedra Monseñor. Ya la había admirado!

—Pues bien, es él quien la ha hecho. Y la ha creado con nada... Yo lo he visto, yo estaba allí a su lado con la vista fija en el crisol! Y vos, ¿qué pensáis, señora baronesa? Ya no podrán decir que él me explota y me embauca... El joyero y el grabador han avaluado este brillante en veinticinco mil libras! Convendréis a lo menos en que es un extraño bribón el que puede hacer semejantes regalos!

La baronesa quedó estupefacta y no respondió nada. El cardenal continuó: "Esto no es todo! Ha fabricado oro a mi vista. Ha compuesto delante de mí, unas cinco o seis mil libras en valores. Allá arriba, en los desvanes del castillo, está el laboratorio. Va hacer de mí el príncipe más rico de la Europa! Estos no son sueños, señora, son hechos comprobados! ¿Y todas sus profecías realizadas? ¿y todas las curaciones milagrosas en que ha operado? Os aseguro que se trata del más extraordinario y sublime de los hombres, cuyo saber no tiene igual sino en su bondad. Por eso he colocado el busto del alquimista en la galería de los grandes príncipes de mi casa, después de hacer grabar en el zócalo esta inscripción: "El Divino Cagliostro".

El cardenal se interrumpió para llamar al abate Gorget, su secretario particular, y preguntarle:

—¿Has terminado el memorial que debo presentarle al Ministro de Hacienda del Rey sobre el procedimiento para extraer de las aguas del mar el salitre para la agricultura y la fabricación de la pólvora?

En esos momentos el ujier abrió ambos batientes de la gran puerta de la sala y anunció en voz estentórea:

—Su Excelencia el señor conde de Cagliostro!!!

Y produjo sensación la entrada de un personaje de elevada estatura, vestido de tafetán azul de galoneadas costuras, con un sombrero de altas plumas blancas, el cabello empolvado, repartido en cadenetas sobre la frente. Usaba zapatos tejidos de tela de oro con hebillas de deslumbradora pedrería. Llevaba la pechera y los dedos de las manos cubiertos de esmeraldas y de rubíes. La cadena de su reloj era de tres hileras de gruesos diamantes y llevaba un sello de ágata, como pendiente, con más una grande llave de oro cuyas piedras chisporroteaban sobre su florido chaleco de cachemira.

Se inclinó profundamente para besar la mano del cardenal y se irguió de nuevo para pasear sus ojos saltados sobre la concurrencia.

Luego saltó hacia un gran crucifijo de madera esculpida que ocupaba un lienzo de la muralla y dió un grito de sorpresa.

—¡Qué admirable artista! dijo en un francés mezclado de palabras árabes e italianas. Ciertamente el escultor no pudo conocer de cerca a Jesucristo! Y no comprendo cómo ha podido reproducir con tanta verdad sus facciones!

—¿Luego habéis conocido a Jesús?

—Estábamos en la mejor amistad, respondió Gagliostro. ¡Cuántas veces nos paseamos juntos sobre las arenas mojadas por la onda, a orillas del Tiberíades! Su voz era de una infinita dulzura. ¡Pero él no quiso creerme! Juntó una banda de pescadores y de pobres menesterosos. Predicó para los humildes, los desvalidos y los que sufrían la adversidad de la vida. Eso le trajo mal!

Y volviéndose hacia una especie de familiar o de ayuda de cámara que le seguía:

—¿Te acuerdas de Jerusalén en la noche que crucificaron a Jesús?

Pero el interrogado respondió con una profunda reverencia:

—No! El señor conde sabe que no estoy a su servicio sino desde hace mil quinientos años!

Pasaron a la sala de la cena. El cardenal mantenía mesa libre para trescientas personas. Hizo sentar a su lado a Cagliostro, diciéndole:

—Todos los honores de mi casa son para vos.

—¡Tú sabes, monseñor, que mi alma es tuya, mi corazón es tuyo y que yo no tengo secretos para ti!

Una rara gema de zafiro iluminó las pupilas de Luis de Rohan que empezó a hablarle al oído de un sistema para convertir la tela de algodón en seda de la India.

Los convidados se servían copiosas rasadas de vino de Hungría después de dar cuenta de los cabritillos asados enteros que cubrían la mesa. Cagliostro no bebía sino café de Arabia y de rato en rato absorbía algunas gotas de un frasco de cristal de roca lleno de un líquido opalino, que había sacado del bolsillo con el mayor cuidado.

—Tiene un licor para mantener siempre a las personas en la misma edad—explicaba el caballero de Montbruel, personaje con aspecto de cómico jubilado que seguía de cerca a Cagliostro en todos los salones. Y otro elixir en frasquitos muy pequeños, que rejuvenece en veinticinco años. Ved este recorte de la "Gaceta de Utrecht"—y lo leía en voz alta: "Una vieja coqueta oye decir a Cagliostro que él posee la verdadera Agua de Juvencia. Tanto ruega y tanto suplica que él consiente por fin en enviarle un frasquito. Su doméstico quince veces centenario le lleva una botellita así etiquetada "Agua para rejuvenecerse en veinticinco años". La dama estaba ausente, su camarera llamada Sofía, de treinta años más o menos, ha querido paladear el brebaje que le pareció delicioso y ha vaciado la botellita. Inmediatamente, su estatura y sus miembros empiezan a disminuir, en fin Sofía se hace rápidamente más pequeña y no es más que una niñita de cinco años perdida y enredada en sus vestidos de mujer grande. La dama vuelve a entrar y llama a Sofía. Esta acude por fin, naufragando en inmensas enaguas. Sorprendida de la metamorfosis la señora pide el frasco. Furiosa al hallarlo vacío se apodera de la pobre niñita y le da de azotes. En seguida ha ido a contarle todo a Cagliostro que se ha reído mucho, pero que no ha consentido en darle una segunda dosis de la poción".

Toda esa sociedad ansiosa de maravillas queda estupefacta en la contemplación del hombre sobrenatural. Con los ojos medio cerrados el príncipe sueña en la reina María Antonieta, de la cual está locamente enamorado y que lo abruma con sus desdenes... Una luz brilla en su imaginación. ¿Por qué no? ¿Para qué está su amigo, su hermano Cagliostro, todopoderoso en su juventud inmortal?... ¡Quién sabe qué glorias traerá el año que va a empezar!...

Esa fué la Pascua más gloriosa del célebre arzobispo sacrílego que pasó a la historia por haberse enamorado de una reina loca.

Porque la Pascua siguiente la pasó en un calabozo de la Bastilla. En un próximo artículo diré cómo.

Victor Noir

Junto al Pesebre de Belén

por el Pbro. ALEJANDRO VICUÑA.

Compadécete de nosotros, buen Jesús, porque la noche está muy oscura y se siente el aullido del lobo en la montaña.

Nuestros mares, surcados en otro tiempo por barcos de todas las naciones, están ahora desiertos y silenciosos.

Nuestros puertos, torbellinos otrora de vida y actividad comercial, parecen vastos cementerios, en que las chimeneas apagadas de las fábricas semejan fúnebres columnas que atestiguan la muerte de nuestras industrias.

Los campos del salitre, a cuyas entrañas el esforzado obrero arrancaba el polvo regenerador de las tierras cansadas, semejan hoy inmensos sudarios, prontos para envolver piadosamente el cadáver de nuestra prosperidad nacional.

Como una consecuencia de la pobreza que nos visita, el hastío y el descontento se han apoderado de las multitudes, que, cual espectros, vagan del Norte al Sur de la República en busca de la vida, con la ira en el pecho y la insolencia en los labios. Y en la triste caravana, cuya insignia son los andrajos que flotan al viento, junto al fatigado campeón de las pampas salitreras, camina la sufrida compañera de sus días y el niño inocente, porvenir y esperanza de la raza.

Compadécete de todos ellos, buen Jesús.

Y ante las exigencias y rebeldías de las multitudes, se yerguen los favorecidos de la fortuna, insensibles y confiados en la protección de las bayonetas y en el amparo de legislaciones milenarias. Ellos dan satisfacción a sus sentidos, excitan su imaginación con espectáculos enfermizos y adormecen sus inquietudes con toda clase de placeres.

Compadécete de los felices, buen Jesús, y haz que caiga de sus ojos la venda del egoísmo y la insensatez.

Y como si todas estas desgracias no fueran suficientes, más allá de nuestras fronteras hay corazones que palpitan de alegría en presencia de nuestro infortunio; hay labios y plumas envenenadas que siembran por todo el mundo el odio en contra nuestra; hay miradas malignas que acechan nuestros pasos y espían nuestras palabras, y que no satisfechos con tanta ruindad, de rodillas ante los poderosos, imploran su protección en contra nuestra.

Defiéndenos, buen Jesús, contra la lengua maldiciente y el poder de los afortunados.

Por todas estas cosas, te pedimos, buen Jesús, que no nos abandones.

Jamás habíamos atravesado momentos más angustiosos, por la crisis económica que nos agobia, por la intranquilidad social que nos conmueve, por la incertidumbre de nuestra política interna y por la guerra tenaz de los enemigos de Chile.

Es cierto que nos hemos hecho indignos de tu protección.

Es cierto que nuestros hogares han olvidado tus leyes y que la antigua sencillez de las familias chilenas ha sido reemplazada por la vanidad, el amor al lujo y el olvido práctico de todas las virtudes cristianas.

Es cierto que el obrero, orgulloso en otro tiempo de pertenecer a la clase social que tú dignificaste con tu amor y con tu ejemplo, se ha rebelado contra su pobreza y te ha arrojado de su mísera vivienda, donde tú eras su consuelo y su esperanza.

Es demasiado cierto que todos hemos cerrado el alma a tus inspiraciones, para escuchar mejor la voz del egoísmo y los apetitos.

Pero no es menos cierto, buen Jesús, que tu bondad no tiene límites y que no sabes rechazar a los que se vuelven a tí. Escucha, pues, la plegaria que te dirigimos en medio de nuestras aflicciones.

Compadécete de nosotros y no nos abandones, buen Jesús, porque la noche está muy oscura y se siente el aullido del lobo en la montaña.

LA PLEGARIA DEL PUEBLO

Compadécete de nosotros, buen Jesús. Nuestras penas y dolores se multiplican día a día, sin esperanza de consuelo. Antes sufríamos como ahora de la escasez material, saboreábamos también la amargura de las humillaciones, comían nuestros hijos un pan regado con lágrimas; pero el recuerdo de tus sufrimientos, una sola mirada a la cruz que colgaba en la cabecera de nuestro lecho desarmaba nuestras iras, endulzaba nuestras angustias y hacía brotar sentimientos de amor y perdón para todos nuestros hermanos.

Tu amor, buen Jesús, nos consolaba de nuestras penas, y viéndonos estimados de Dios, se nos olvidaban los desprecios de los hombres. Ante la esperanza de una recompensa eterna, se hacía más suave y llevadero el yugo de la miseria temporal.

Pero unos hombres audaces llegaron hasta nosotros para decirnos que sufríamos inútilmente, que el Cielo era una mentira, los ricos unos ladrones, y nosotros, una víctima inocente de todas las injusticias. Nos prometieron remediar nuestra miseria, convirtiendo a la tierra en un Paraíso; nos exigieron que renegáramos de Tí y te arrojáramos de nuestro corazón.

Y nosotros creíamos sus promesas, buen Jesús, y te arrojamos de nuestras almas.

Y hénos aquí, Señor, que perdimos el Paraíso del Cielo y cada día se aleja más el Paraíso de la Tierra.

Alejada, pues, toda esperanza, estamos más tristes e inquietos que nunca. Por eso, en el delirio de nuestras quimeras, nos volvemos de nuevo a tí, Jesús, obrero, para pedirte que no nos abandones.

Compadécete de nosotros, buen Jesús.

A. V. P.

POTAS POLITICAS

Los comiteés parlamentarios ante la cuestión financiera

SE ESPERA LA OPINION DE TODOS LOS PARTIDOS PARA ENTRAR EN LA DISCUSION DEL PROYECTO

A mediodía de ayer se reunieron en la sala de la Presidencia de la Cámara de Diputados los Comitées parlamentarios de todos los partidos y el Comité Unico a fin de considerar la situación que se presentaba a la Cámara con motivo de entrar en discusión el informe de la Comisión Financiera.

El Presidente de la Cámara, señor Urrejola, dijo que deseaba conocer la opinión de los Comitees para determinar lo que haría la Cámara.

Se abrió con esto un largo debate en el que los diversos comitees expusieron sus ideas, más bien personales, pues no se había consultado a los diputados sobre la materia.

El señor Urrejola manifestó entonces que sería conveniente retirar de la tabla, para la sesión que debía celebrarse en la tarde, este proyecto y esperar que se obtuviera el pronunciamiento de todos los partidos para iniciar su discusión.

Se acordó poner en la tabla el proyecto sobre acuñación de moneda divisionaria.

El Lunes a las 2.30 habrá una nueva reunión de los Comitees para seguir tratando el punto que ayer quedó pendiente. Para esta nueva reunión los Comitees concurrirán debidamente autorizados e instruídos por los diputados de sus respectivos partidos.

Por informaciones que recogimos en la Cámara, sabemos que existe el mejor espíritu para llegar a un acuerdo, aunando la opinión de la Cámara sobre el proyecto.

El proyecto sobre acuñación de moneda divisionaria

QUEDO DESPACHADO AYER POR LA CAMARA DE DIPUTADOS.— SOBRE LA SITUACION EN LA ZONA SALITRERA PROPORCIONO INTERESANTES DATOS EL MINISTRO DE HACIENDA

SESION ESPECIAL EN 24 DE DICIEMBRE DE 1926

Presidencia del señor Urrejola

Se abrió la sesión a las 4.15 P. M. y asistieron 68 señores diputados y el señor Ministro de Hacienda.

REEMPLAZOS EN DIVERSAS COMISIONES

Por renuncias de varios señores diputados fueron reemplazados por los siguientes en las Comisiones que se indican: en reemplazo del señor Errázuriz Elías, quedó nombrado el señor Moreno Echavarría, miembro de la Comisión Mixta de Arancel Aduanero; en reemplazo del señor Guzmán García, quedó nombrado el señor Serrano Marcos, miembro de la Comisión de Estatuto Administrativo; el señor Melivilú, renunció también al cargo de miembro de la Comisión encargada de revisar las cuentas de inversión de la zona plebiscitaria. El señor Matta Figueroa, renuncia al cargo de miembro de todas las comisiones a que pertenece. Estas renuncias quedaron para segunda discusión a pedido del señor Edwards Matte.

INCIDENTES

EL CASO DEL PROFESOR TRONCOSO

El señor ERRAZURIZ (don Maximiano).—Se refiere al incidente provocado por las publicaciones del profesor Troncoso, detallando los antecedentes que lo produjeron, y lamentando la actitud del Gobierno, que no ha tenido inconveniente para sacrificar a dos ciudadanos, los señores Tocornal M. y Santa María, que hacían obra constructiva en la Administración, y ha puesto todo su empeño en amparar a los demoledores de la sociedad. Al condenar esta actitud cree interpretar la opinión de todos los partidos de orden, pues el profesor Troncoso confundió en sus injurias a todos los partidos sin distinción, y dada la impunidad en que se ha dejado a este profesor, los demás se creerán autorizados para injuriar en la forma que mejor les parezca a sus jefes y a las autoridades, pues habrán quedado convencidos de que, si el Gobierno no ha procedido ahora, ha sido por temor.

Declara que al formular estas observaciones no lo anima ningún espíritu de hostilidad contra el señor Ministro del Interior ni contra el Gobierno.

Por otra parte, lamenta que el señor Ministro de Justicia e Instrucción Pública haya sido reemplazado por el señor Montero Rodríguez, cuyo sectarismo puede provocar divisiones entre los partidos políticos y perturbar la marcha del Gobierno.

Espera, por esto, que el señor Montero ha de reflexionar y ha de observar una política tranquila a fin de que no se altere la armonía que reina entre los partidos y que tan necesaria es en estos momentos para proseguir la obra de reconstrucción del país.

El señor MORA.—Respecto a la persona del nuevo Ministro de Justicia e Instrucción Pública, señor Montero Rodríguez, dice que el señor Errázuriz don Maximiano, no hallando otro defecto que atribuir al señor Montero, lo ha calificado de sectario y por eso ha lamentado que se le haya designado para la cartera de Instrucción Pública.

Por su parte, no sabe de qué hecho ha partido el señor diputado para hacer semejante afirmación. El señor Montero ha vivido alejado de la política, no ha tenido nunca actuación política que le haya hecho merecer ese calificativo de sectario. Lo que hay es que generalmente encuentran resistencias los hombres nuevos que, como el señor Montero, se destacan en todas las situaciones en que les corresponde actuar, tanto por su talento y preparación, como por su independencia de carácter.

Se ha dicho además en un diario que el señor Montero es francmasón. El diputado que habla pertenece a la Masonería del país y declara que el señor Montero, no es ni ha sido nunca francmasón.

No teme el que habla que el señor Montero vaya a abrir campaña de división. Cree que, por el contrario, por ser un espíritu progresista, ha de procurar impulsar vigorosamente el adelanto del país en la esfera que le corresponda.

El señor MELIVILU.—A propósito de las observaciones del señor Errázuriz don Maximiano, expresa que le admira que se diga que los maestros no pueden emitir opiniones por los diarios. A su juicio es plausible la valentía de los maestros que critican las irregularidades observadas, tanto en el servicio de instrucción pública, como en la Administración en general.

PROYECTO FINANCIERO

El señor EDWARDS (Ministro de Hacienda).—Como ha tenido conocimiento de que los comitées estudian un acuerdo, retira sus indicaciones de preferencia.

CUESTION SALITRERA

El señor DE LA MAZA.—Dirige al señor Ministro de Hacienda diversas preguntas relativas a la situación salitrera.

Como los comitées de los partidos estudian un acuerdo respecto al proyecto financiero, retira las indicaciones de preferencia que había formulado, esperando que para la próxima semana se haya producido el acuerdo entre los comitées.

—Se dan por retiradas las indicaciones.

PAVIMENTACION DE SANTIAGO

Se aprueba una indicación del señor Ugarte para enviar nuevamente a la Comisión de Vías y Obras Públicas el proyecto que autoriza para contratar un empréstito para la pavimentación de las calles de Santiago.

LA SITUACION DEL SALITRE

El señor DE LA MAZA.—Pide se oficie al Gobierno solicitándole se sirva contestar las siguientes preguntas:

1.o Cuánto por ciento de las rentas generales de Nación se debe a contribuciones directas e indirectas de la industria salitrera;

2.o Qué medidas ha tomado el Ejecutivo para resolver el problema de la industria salitrera;

3.o Qué noticias tiene el Ejecutivo de la competencia que el salitre sintético está haciendo en los mercados mundiales al salitre chileno; y

4.o Qué fuentes de información tiene el Gobierno para saber los precios que tienen en los mercados mundiales los abonos competidores de nuestro salitre.

Son, como se ve, preguntas muy sencillas que el señor Ministro puede contestar dentro de algunos días.

El señor MORALES.—Las preguntas serán muy sencillas; las difíciles son las respuestas.

LA VIDA EN LA PAMPA

El señor DE LA MAZA.—En seguida formula extensas observaciones acerca de la forma cómo son llevados a la Pampa los obreros y los empleados y detalla las condiciones en que se desarrolla el trabajo en las salitreras, llamando la atención hacia los abusos que cometen las compañías, tanto con los empleados como con los trabajadres.

—Terminados los incidentes.

PREFERENCIAS

A indicación del señor Edwards, Ministro de Hacienda, se acordó destinar la presente sesión a los proyectos de moneda divisionaria y reconstrucción del edificio de especies valoradas.

A indicación del señor Alessandri y otros señores diputados, se dió el primer lugar en la tabla ordinaria al proyecto financiero.

ORDEN DEL DIA

ACUÑACION DE MONEDA

Después de breves explicaciones del señor Serrano, fué aprobado en general y particular el proyecto sobre acuñación de moneda divisionaria.

EDIFICIO DE ESPECIES VALORADAS

En la misma forma fué aprobado el proyecto sobre reconstrucción del edificio ocupado por la Dirección de Especies Valoradas, rechazándose una indicación del señor Matta Figueroa para elevar la suma que consulta el proyecto a 500 mil pesos.

—No habiendo otro asunto de que tratar, se levantó la sesión.

úULDE4Ui S ooooo ETAOIN N

Reunión de diputados del Norte

RECURSOS PARA ANTOFAGASTA

En la mañana de ayer se reunieron los diputados del Norte para oír una exposición de la delegación de la Junta de Vecinos de Antofagasta sobre la situación de aquella provincia.

Después de discutirse ampliamente varias ideas de recursos, se acordó impedir que el Gobierno otorgue una concesión que está gestionando la Cía. de Alumbrado Eléctrico de esa ciudad; conseguir la autorización para un empréstito municipal de 250 mil libras a fin de impulsar varias obras locales, y ejecutar obras camineras. Este último punto quedó en discusión.

Centro Liberal de Santiago

De orden del señor presidente se cita a sesión ordinaria para el Lunes 27 del presente en el Club Liberal Catedral 1291.

El señor Ismael Edwards Matte dictará una conferencia pública sobre "Situación Internacional".

Se invita especialmente a todos los centros obreros, políticos y culturales como a las personas que tengan interés en conocer la orientación de nuestra política internacional relacionada con la última fórmula propuesta por el Gobierno de los Estados Unidos.

Esta conferencia empezará a las 9.30 P. M., en punto y se estimará la puntualidad en la hora, por la extensión de la materia que tratará el conferencitsa.

PARTIDO COMUNISTA

CELULA X 6.—Cita a sus afiliados y simpatizantes a asamblea para mañana Domingo, a las 3 en punto, P. M., en el local del secretario.

Se tratará la convocatoria al Congreso y algunos puntos de la carta abierta.

COMPRO
Joyas valiosas
PAGANDO COMO NADIE
Delicias 851
31—D

Estación de Servicio FORD
EXPOSICION 1086
Trabajos garantidos por el principal de los agentes Ford autorizados:
CARLOS ORREGO & CIA. LTDA.
24—D

MUEBLES BARATOS
DE BONITA PRESENTACION Y HECHOS CON RICAS MADERAS SECAS PARA QUE DUREN
LA EQUITATIVA DELICIAS 851
25—D

Préstamos
SOBRE JOYAS, BONOS, MUEBLES, PIANOS, VICTROLAS, etc., etc.
La San Juan de Dios
755.— DELICIAS.— 755
31—D

Acuerdos de diputados liberales

EL SEÑOR EDWARDS RETIRA SU RENUNCIA

Se reunieron en la tarde de ayer los diputados liberales para seguir considerando el punto relativo a la actitud que les correspondería ante el proyecto financiero.

Después de un largo debate se reiteró el acuerdo anterior de facilitar el despacho del proyecto manteniendo la libertad de acción.

El señor Ismael Edwards, en vista de las declaraciones que se expusieron en la reunión y de la forma cómo se solucionaron las dificultades pendientes, retiró la renuncia que había formulado como miembro del Comité Parlamentario del Partido.

Comisión de Estatuto Administrativo

EL SUELDO MAYOR FIJADO HASTA AYER ES DE 30 MIL PESOS

En la tarde de ayer se reunió nuevamente la Comisión Mixta especial que estudia el proyecto de Estatuto Administrativo. Terminó de revisar la parte que afecta al Ministerio de Relaciones y entró a la de Hacienda.

Según nuestras informaciones, sabemos que las economías acordadas en la Sub-Secretaría de Relaciones ascienden a 150 mil pesos y que el sueldo mayor acordado hasta la fecha por la Comisión es de 30 mil pesos.

Hoy habrá dos reuniones; una de 9 a 12 M. y otra de 2 a 5 P. M.

Irregularidades en la Oficina de Especies Valoradas

Damos a continuación el texto del discurso pronunciado por el señor Tagle Ruiz en la sesión del 20 del presente en la Cámara de Diputados sobre las irregularidades en la oficina de Especies Valoradas:

9.o — Irregularidades en la Oficina de Especies Valoradas

El señor **Tagle.** — Hace más de seis meses que se denunciaron graves irregularidades cometidas por la Dirección de Especies Valoradas; formuló esos cargos nada menos que la Dirección del Banco Central.

El Ministerio de Hacienda designó una comisión investigadora, de la que formaron parte un representante de la Superintendencia de Bancos, otro del Banco Central y un tercero de la Dirección de Contabilidad.

El informe de estos peritos estableció que el Director señor Ugarte había cometido irregularidades graves, tan graves, como pocas veces se habían denunciado, de parte de un funcionario de la Administración Pública que gozaba del más alto prestigio y confianza.

La revelación de estos hechos produjo, con razón, profunda sensación en la opinión pública.

La Corte de Apelaciones designó al Ministro don Felipe Urzúa para que se avocara al conocimiento de este proceso; con demasiada tardanza, creo que sólo a fines de Octubre, el Fisco se hizo parte en él y entiendo que únicamente en estos últimos días, ha sido designado el abogado que debe representarlo.

Entretanto, la opinión pública comienza a alarmarse, y con razón, de la inusitada lenta marcha del proceso y los agoreros que nunca faltan, empiezan a vaticinar la absoluta ineficacia, de sus resultados queriendo dar a entender que se pretendería, como vulgarmente se dice, echarle tierra al proceso.

Tengo la más alta idea del Ministro señor Urzúa, que es uno de los magistrados que goza de un bien ganado prestigio por su rectitud, competencia e imparcialidad: por estas razones tengo confianza en que el señor Urzúa sabrá dejar bien puesto su nombre y el de la Corte de que forma parte.

Conozco al señor Ugarte y es sabido que milita en las filas de mi partido; por lo mismo, es que deseo que la investigación sea amplia y correcta; tan correcta y tan amplia que el fallo no pueda ser discutido.

Con todo, señor Presidente, yo me he ocupado en otras ocasiones de denuncios que han ido en contra, de funcionarios que militan en otras tiendas, quiero demostrar que comprendo que la fiscalización para que sea honrada y resulte eficaz, debe ser imparcial, que no ataco por hostilidad política, y que tampoco hago diferencias cuando, desgraciadamente cae alguno de los nuestros.

Y es por ésto que, si por desgracia, los agoreros resultaran teniendo la razón y este proceso, por arte de magia no llegara al absoluto y total esclarecimiento de los hechos denunciados, en forma que satisfaga ampliamente a la opinión pública, el Diputado que habla, desentendiéndose de afecciones de amistad y de partidismo, político, no será de los últimos en protestar de un estado de cosas que ya es característico en esta tierra en que sólo hay justicia rápida, ejemplar y sin contemplaciones, para los chicos, para los de abajo.

PARTIDO DEMOCRATA

CENTRO DEMOCRATA JUAN RAFAEL ALLENDE LO NEGRETE.—Acuerdos tomados por el Directorio de este Centro en su última sesión:

Sesionar los Martes de cada semana a las 8 1|2 P. M. Avisar a los correligionarios que el señor Juan R. Rebolledo, tesorero de este Centro, se encuentra gravemente enfermo y se medicina en su domicilio, Prieto 1742, donde lo pueden visitar.

También se acordó nombrar recaudador de este Centro al señor Alejandro Vargas, mientras dure la enfermedad del señor tesorero.

Por último, se acordó por unanimidad llevar como candidatos a la presidencia y secretaría a los señores Juan A. Isla y Ricardo Urbina, del Juan R. Allende el primero y del Francisco Berríos, el segundo, en la elección comunal de la 6.a comuna, a efectuarse próximamente.

CENTRO GERMINAL.—El Directorio de esta institución política pone en conocimiento de sus asociados y correligionarios en general, que ha empezado a funcionar en su nuevo local en la calle Esmeralda N.o 869, casi esquina de 21 de Mayo, y á cuya inauguración oficial se invita a una importante asamblea que se efectuará el Domingo próximo, a las 4 P. M.

ASALARIADOS

JIRA A MELIPILLA. — Mañana Domingo por tren de 8 A. M. se dirige a Melipilla la Comisión nombrada por la Junta Provincial de la "Usrach", compuesta por su secretario General y los señores: Donato Román, José Rojas Marín y Oscar Salas.

Esta Comisión regresará a Santiago el mismo día.

Por comuincaciones recibidas, se sabe que reina en aquel pueblo un inusitado entusiasmo entre los usrachistas y adherentes, los cuales han preparado una manifestación pública en la cual tomarán parte por la Junta Provincial, don Luis Prouza, José Rojas y Oscar Salas.

ASALARIADOS DE SAN MIGUEL.—La ex-sección del Partido Asalariado de San Miguel, en sesión celebrada el Jueves 23 del presente, acordó por unanimidad lo siguiente:

1.o Solicitar el ingreso al Partido Comunista por ser el que refleja las aspiraciones del proletariado.

2.o Invitar a la Sección del Partido Comunista y al Consejo Oficios Varios de San Miguel a una próxima reunión.

3.o Sesionar el Miércoles 28, a las 8, encareciendo la asistencia.

La Unión Nacional

y

LA MUNDIAL

Seguros de Vida

NECESITO FUNDOS

EN ARRIENDO

Tengo numerosos pedidos de fundos, en los alrededores de Santiago, en la línea a Valparaíso y Ramal a Los Andes, en el Ramal a San Antonio, y en la Zona Central y sus Ramales. Ofrezco a los propietarios, arrendatarios solventes y honorables.

SECCION FUNDOS.— BANDERA 168

CARLOS OSSANDON B.

La Exposición de Maniquíes de Cera

Durante la inauguración de la exposición de maniquíes de cera, que se verificó el Lunes último, en el local de la Fábrica

ROSAS 1869

Se invita al comercio y público en general, a visitar la exposición, que permanecerá abierta, hasta el 31 del presente.

JACINTO R. ORTEGA.

ITINERARIOS DE VERANO DE LOS TRENES DE PASAJEROS DE LA SEGUNDA ZONA, LINEA CENTRAL Y RAMALES

A PARTIR DEL 1.o DE ENERO ENTRANTE SE PONDRAN EN VIGENCIA LOS ITINERARIOS DE VERANO DE LA SEGUNDA ZONA (ALAMEDA-TALCA), DE ACUERDO CON EL DETALLE SIGUIENTE:

DE NORTE A SUR

LINEA CENTRAL.—CORRERAN LOS TRENES QUE SE DETALLAN EN LOS CUADROS SIGUIENTES:

Tren N.o	5	1	9	9-A	3-15-9	11	7	13	19-3	15	17
Categoría	OMNIBUS	EXPRESO	OMNIBUS	OMNIBUS	OMNIBUS	OMNIBUS	OMNIBUS	OMNIBUS	DIRECTO	OMNIBUS	NOCTURNO
Recorrido	S. Fernando Talcahuano	Alameda Talcahuano	Alameda Rancagua	Alameda-Pichilemu	Alameda-Talcahuano	Mapocho-Rancagua	Alameda-S. Fernando	Alameda-Talca	Alameda-P. Montt	Alameda-Rancagua	Alameda-Talcahuano
Días	Diario	Diario excepto Domingo	Dom. y fest, demás días a Pichilemu	Dom. y fest.	Diario	Dom. y fe	Diario	Diario	Lunes, Miércoles y Vier.	Diario	Diario
Observaciones		Ver nota 1	Ver nota 2	Ver nota 2	Ver nota 3			Ver nota 4	Ver nota 5		Ver nota 6
ESTACIONES											
Alameda		Sale 7.45	Sale 8.03	Sale 8.33	Sale 9.15	Sale 10.00	Sale 12.20	Sale 14.00	Sale 17.05	Sale 18.00	Sale 19.30
San Bernardo		Sale 8.03	Sale 8.28	Sale 8.56	Sale 9.39	Sale 10.23	Sale 12.44	Sale 14.26	Sale 17.24	Sale 18.23	Sale 19.52
Buin			Sale 8.49		Sale 9.55	Sale 10.46	Sale 13.06	Sale 14.43	Sale 17.40	Sale 18.46	Sale 20.08
Rancagua		Sale 9.23	Sale 10.11	Sale 10.19	Sale 11.03	Llega 12.00	Sale 14.30	Sale 15.51	Sale 18.48	Llega 20.00	Sale 21.39
Rengo		Sale 9.55	Sale 10.54	Sale 11 02	Sale 11.37		Sale 15.12	Sale 16.25	Sale 19.23		Sale 22.14
Pelequén		Sale 10.03	Sale 11.03	Sale 11.11	Sale 11.45		Sale 15.22	Sale 16.33	Sale 19.30		Sale 22.20
San Fernando	Sale 5.50	Sale 10.26	Sale 11.56	Sale 11.56	Sale 12.11		Llega 15.47	Sale 17.02	Sale 19.54		Sale 22.49
Curicó	Sale 7.02	Sale 11.23			Sale 13.25			Sale 18.14	Sale 20.51		Sale 23.58
Molina	Sale 7.21	Sale 11.40			Sale 13.44			Sale 18.33	Sale 21.08		Sale 0.18
Talca	Sale 8.29	Sale 12.36			Sale 14.52			Llega 19.31	Sale 22.09		Sale 1.22
San Javier	Sale 8.55	Sale 13.00			Sale 15.17				Sale 22.33		Sale 1.46
Linares	Sale 9.37	Sale 13.36			Sale 15.59				Sale 23.12		Sale 2.32
Parral	Sale 10.37	Sale 14.26			Sale 16.52				Sale 23.56		Sale 3.26
San Carlos	Sale 11.18	Sale 14.54			Sale 17.36				Sale 0.34		Sale 4.06
Chillán	Sale 12.09	Sale 15.22			Sale 18.20				Sale 1.10		Sale 4.40
Bulnes	Sale 12.43	Sale 15.48			Sale 18.53				Sale 1.36		Sale 5.12
San Rosendo	Sale 14.43	Sale 17.17			Sale 20.50				Sale 3.10		Sale 7.15
Concepción	Llega 16.25	Llega 18.36			Llega 22.30						Llega 8.56
Talcahuano	Llega 16.55	Llega 19.03			Llega 22.55						Llega 9.26
			(Llega Pichilemu 15.20)	(Llega Pichilemu 15.20)					(Llega P. Montt Mart., J. y Sáb, a a las 17.47)		

DE SUR A NORTE

Tren N.o	16	18	4-20	14	4	10	10	12	2	6-A	6
Categoría	OMNIBUS	NOCTURNO	DIRECTO	OMNIBUS	OMNIBUS	OMNIBUS	OMNIBUS	OMNIBUS	EXPRESO	OMNIBUS	OMNIBUS
Recorrido	Rancagua-Mapocho	Talcahuano Alameda	P. Montt-Alameda	Talca-Alameda	Chillán-Alameda	Pichilemu-Alameda	Pichilemu Alameda	Rancagua-Alameda	Talcahuano-Alameda	Rancagua-Alameda	Talcahuano-Alameda
Días	Diario	Diario	Mi.-Vi. y D.	Diario	Diario	Domingos y festivos	No corre Dom. ni fest.	Domingo y festivos	Diario excepto Dom.	Domingos festivos	Diario
Observaciones		Ver nota 7	Ver nota 8		Ver nota 9	Ver nota 9	Ver nota 9		Ver nota 10		
ESTACIONES			(Sale P. Montt Má., J. y Sáb., a las 9.20)			(Sale Pichilemu 11.05)	(Sale Pichilemu 11.05)				
Talcahuano		Sale 18.24							Sale 8.13		Sale 7.35
Concepción		Sale 19.00							Sale 8.36		Sale 8.05
San Rosendo		Sale 20.50	Sale 0.46						Sale 10.00		Sale 10.10
Bulnes		Sale 22.29	Sale 2.07						Sale 11.16		Sale 11.58
Chillán		Sale 23.12	Sale 2.42		Sale 7.45				Sale 11.48		Sale 12.57
San Carlos		Sale 23.45	Sale 3.12		Sale 8.19				Sale 12.17		Sale 13.33
Parral		Sale 0.24	Sale 3.52		Sale 9.05				Sale 12.55		Sale 14.18
Linares		Sale 1.13	Sale 4.38		Sale 10.04				Sale 13.40		Sale 15.11
San Javier		Sale 1.45	Sale 5.10		Sale 10.42				Sale 14.11		Sale 15.45
Talca		Sale 2.20	Sale 5.42	Sale 6.00	Sale 11.17				Sale 14.42		Sale 16.16
Molina			Sale 6.40	Sale 7.05	Sale 12.26				Sale 15.36		Sale 17.26
Curicó		Sale 3.46	Sale 7.02	Sale 7.26	Sale 13.03				Sale 15.56		Sale 17.50
San Fernando		Sale 5.14	Sale 8.06	Sale 8.43	Sale 14.23	Sale 14.58	Sale 14.58		Sale 16.54		Sale 19.10
Pelequén		Sale 5.36		Sale 9.04	Sale 14.43	Sale 15.20	Sale 15.20		Sale 17.13		Sale 19.31
Rengo		Sale 5.48	Sale 8.36	Sale 9.14	Sale 14.54	Sale 15.30	Sale 15.30		Sale 17.22		Sale 19.43
Rancagua	Sale 6.20	Sale 6.58	Sale 9.20	Sale 10.14	Sale 15.45	Sale 16.32	Sale 16.32	Sale 16.45	Sale 18.04	Sale 20.20	Sale 20.47
Buin	Sale 7.39			Sale 11.35	Sale 17.00	Sale 17.45	Sale 17.52	Sale 18.04	Sale 19.09	Sale 21.41	Sale 22.08
San Bernardo	Sale 8.13			Sale 12.09	Sale 17.29	Sale 18.16	Sale 18.25	Sale 18.38	Sale 19.30	Sale 22.15	Sale 22.41
Alameda	Llega 8.35	Llega 8.55	Llega 11.03	Llega 12.31	Llega 17.49	Llega 18.37	Llega 18.47	Llega 19.00	Llega 19.45	Llega 22.37	Llega 23.0[illegible]
Mapocho	Llega 8.48							Llega 19.15			

OBSERVACIONES IMPORTANTES:

Nota 1.—**Expreso N.o 1:** Se detiene, además, en San Bernardo, Retiro, General Cruz, Cabrero, Monte Aguila, Yumbel y Hualqui.

Nota 2.—**Omnibus Nos. 9 y 9-A:** En los días Domingos y festivos el tren a Pichilemu corre con N.o 9-A, directo entre Alameda y Rancagua, deteniéndose en este trayecto en San Bernardo y San Francisco únicamente, para seguir desde Rancagua como ómnibus. Por lo tanto, en los días indicados los pasajeros de las estaciones en que no se detiene este tren que deban seguir al Sur de San Fernando hasta Pichilemu deberán tomar el N.o 9 a Rancagua, para transbordarse en esta estación al N.o 9-A.

Nota 3.—**Omnibus N.o 3:** Los pasajeros de este tren que deban seguir al Sur de Chillán hasta Talcahuano deberán transbordarse en Chillán al N.o 15 y en San Rosendo al N.o 9.

El ómnibus N.o 3 corre directo entre Alameda y San Fernando sin más detenciones que las indicadas; al Sur de San Fernando se detiene en todas las estaciones.

Nota 4.—**Omnibus N.o 13:** Este tren corre directo entre Alameda y San Fernando, sin más detenciones que las indicadas; al Sur de San Fernando se detiene en todas las estaciones. Los pasajeros de las estaciones en que este tren no se detienen disponen del ómnibus N.o 7, y para seguir al Sur de San Fernando por el N.o 13 deberán transbordarse a éste en dicha estación.

Nota 5.—**Directo N.o 19:** Se detiene, además, en Hospital y Codegua, únicamente.

Nota 6.—**Nocturno N.o 17:** Además de las detenciones indicadas, tiene paradas en Hospital, Chimbarongo, Lontué y todas las estaciones al Sur de Chillán, excepto Nebuco, Gomero y Unihue.

Nota 7.—**Nocturno N.o 18:** Además de las detenciones indicadas, tiene paradas en todas las estaciones hasta Chillán, excepto Chiguayante, Unihue, Gomero y Nebuco. Se detiene también en todas las estaciones comprendidas entre Curicó y Rancagua, excepto Gultro.

Nota 8.—**Directo 4-20:** Además de las detenciones indicadas, tiene paradas en General Cruz, Perquilauquén, Codegua y Hospital.

Nota 9.—**Omnibus Nos. 4 y 10:** El ómnibus N.o 4 correrá como directo entre San Fernando y Alameda, y en este trayecto tendrán solamente detenciones en las estaciones que se indican en el cuadro y en Hospital. Los pasajeros que vengan del Sur de San Fernando con destino a estaciones en las que el N.o 4 no se detiene deberán transbordarse al N.o 10 en San Fernando.

El ómnibus N.o 10 correrá en los días Domingos como directo entre Rancagua y Alameda, deteniéndose únicamente, en este trayecto, en Hospital y San Bernardo. El servicio que este tren dejará de hacer será atendido por el ómnibus N.o 12, que se detendrá en todas las estaciones entre Rancagua y Alameda.

Nota 10.—**Expreso N.o 2:** Se detiene, además, en Hualqui, Yumbel, General Cruz y Retiro.

SERVICIO DE COCHES COMEDORES

Dispondrán de coches comedores los siguientes trenes, en los recorridos que se indican:

Expreso Nc 1-2, entre Alameda y Talcahuano y vice-versa.

Omnibus N.o 3, entre Alameda y Talca.

Omnibus N.o 6, entre Talca y Alameda.

Directo N.o 15-3—4-20, entre Alameda y Puerto Varas y vice-versa.

TRENES LOCALES ENTRE MAPOCHO Y SAN BERNARDO Y BUIN

Correrán también los trenes locales establecidos entre Mapocho y San Bernardo y Buin, con los itinerarios siguientes:

Mapocho a San Bernardo y Buin

Local N.o 15, TL.—No corre Domingos ni festivos. Sale Mapocho 8.05. Sale Alameda 8.16. Llega San Bernardo 8.40.

Omnibus N.o 11.—A Rancagua local hasta Buin. Domingos y festivos. Sale Mapocho 9.45. Sale Alameda 10.00. Llega San Bernardo 10.22. Llega Buin 10.45. Sigue a Rancagua.

Local N.o 3 TL.—No corre Domingos ni festivos. Sale Mapocho 11.15. Sale Alameda 11.30. Llega San Bernardo 11.54. Llega Buin 12.18.

Local N.o 17 TL.—No corre Domingos ni festivos. Sale Mapocho 16.15. Sale Alameda 16.30. Llega San Bernardo 16.54.

Omnibus N.o 15.—Omnibus a Rancagua, local hasta Buin. Diario. Sale Mapocho 17.45. Sale Alameda 18.00. Llega San Bernardo 18.22. Llega Buin 18.45. Sigue a Rancagua.

Local N.o 5 TL.—Diario. Sale Mapocho 19.35. Sale Alameda 19.50. Llega San Bernardo 20.14. Llega Buin 20.38.

Buin y San Bernardo a Mapocho

Local N.o 2 TL.—Diario. Sale Buin 6.38. Sale San Bernardo 7.11. Llega Alameda 7.33. Llega Mapocho 7.45.

Omnibus N.o 16.—Omnibus de Rancagua, local desde Buin. Diario. Sale Buin 7.39. Sale San Bernardo 8.13. Llega Alameda 8.35. Llega Mapocho 8.48.

Local N.o 16 TL.—Diario. Sale San Bernardo 9.10. Llega Alameda 9.32. Llega Mapocho 9.44.

Local N.o 4 TL.—No corre Domingos ni festivos. Sale Buin 12.38. Sale San Bernardo 13.11. Llega Alameda 13.33. Llega Mapocho 13.45.

Omnibus N.o 12.—Omnibus de Rancagua, local desde Buin. Domingos y festivos. Sale Buin 18.04. Sale San Bernardo 18.38. Llega Alameda 19.00. Llega Mapocho 19.15.

Local N.o 18 TL.—No corre Domingos ni festivos. Sale San Bernardo 18.10. Llega Alameda 18.32. Llega Mapocho 18.44.

RAMALES DE LA SEGUNDA ZONA

Se pondrán en vigencia desde la fecha indicada los horarios siguientes:

Ramal de Rancagua a Doñihue

Mixto N.o 195.—Lunes. Sale Rancagua 7.00. Combina con el nocturno N.o 18 de Talcahuano. Llega Doñihue 7.55.

Mixto N.o 193.—Diario. Sale Rancagua 11.05. Combina con los ómnibus Nos. 3, 9-A y 9 de Alameda y N.o 14 de Talca.

Mixto N.o 191.—Diario. Sale Rancagua 16.35. Combina con los ómnibus Nos. 10 de Pichilemu y 4 de Chillán. Llega Doñihue 17.30.

Mixto N.o 192.—Diario. Sale Doñihue 9.00. Llega Rancagua 10.00. Combina con los ómnibus Nos. 9 y 9-A a Pichilemu, 3 a Chillán y 14 a Alameda.

Mixto N.o 194.—Diario. Sale Doñihue 14.35. Llega Rancagua 15.35. Combina con los ómnibus Nos. 4 y 10 a Alameda.

Mixto N.o 196.—Domingos. Sale Doñihue 19.15. Llega Rancagua 20.15. Combina con el ómnibus N.o 6-A a Alameda y con el nocturno N.o 17 a Talcahuano.

Ramal de Pelequén a Las Cabras

Omnibus N.o 28-27.—Diario. Sale San Fernando 10.40. Sale Pelequén 11.50. Combina con los ómnibus Nos. 3, 9 y 9-A de Alameda. Llega Las Cabras 12.55.

Omnibus N.o 29.—No corre Lunes ni Viernes. Sale Pelequén 16.00. Combina con los ómnibus Nos. 7 y 13 de Alameda y 10 de Pichilemu Llega Las Cabras 17.45.

Omnibus N.o 31.—Lunes y Viernes. Sale Pelequén 19.37. Combina con el ómnibus N.o 6 de Talcahuano y con el directo N.o 19 de Alameda. Llega Las Cabras 20.42.

Omnibus N.o 30-31.—Diario. Sale Las Cabras 7.40. Llega Pelequén 9.05. Combina con el ómnibus N.o 14 a Alameda. Sale Pelequén 9.10. Llega San Fernando 9.35.

Omnibus N.o 28. —Diario. Sale Las Cabras 13.25. Llega Pelequén 14.35. Combina con los ómnibus Nos. 4 y 10 a Alameda y 7 a San Fernando.

Ramal de San Fernando a Pichilemu

Omnibus N.o 37.—Lunes, Miércoles y Viernes. Sale San Fernando 10.33. Combina con el expreso N.o 1 de Alameda. Llega Pichilemu 13.54.

Omnibus N.o 9-9-A.—Diario. Sale Alameda 8.33 los Domingos y festivos, demás días 8.03. Sale San Fernando 11.56. Llega Pichilemu 15.20.

Omnibus N.o 35.—Martes, Jueves Sábados y Domingos. Sale San Fernando 17.05. Combina con el ómnibus N.o 13 de Alameda y con el expreso N.o 2 de Talcahuano. Llega Alcones 19.03. Facultativamente, en fecha que se avisará al público, este tren se prolongará los Sábados y Domingos a Pichilemu, a donde llegará a las 20.16.

Omnibus N.o 35.—Lunes, Miércoles y Viernes. Sale San Fernando 18.30. Llega Alcones 20.29.

Omnibus N.o 34.—Diario. Sale Alcones 6.20. Llega San Fernando 8.30. Combina con el ómnibus N.o 14 a Alameda. Facultativamente, en fecha que se avisará al público, este tren partirá los Domingos y Lunes de Pichilemu a las 5.02.

Omnibus N.o 10.—Diario. Sale Pichilemu 11.05. Llega San Fernando 14.52. Sale San Fernando 14.58. Llega Alameda 18.47.

Omnibus N.o 36.—Lunes, Miércoles y Viernes. Sale Pichilemu 14.40. Llega San Fernando 18.07. Combina con el ómnibus N.o 6 a Alameda.

Ramal de Curicó a Hualañé

Omnibus N.o 73.—Martes, Jueves y Sábados. Sale Curicó 11.28. Combina con el expreso N.o 1 de Alameda. Llega Hualañé 14.00.

Mixto N.o 177.—Lunes, Viernes y Domingos. Sale Curicó 13.35. Combina con los ómnibus N.o 4 de Chillán y N.o 3 de Alameda. Llega Hualañé 16.27.

Mixto N.o 177-A.—Miércoles. Sale Curicó 16.15. Combina con el expreso N.o 2 de Talcahuano. Llega Hualañé 19.05.

Mixto N.o 177-B.—Martes, Jueves y Sábados. Sale Curicó 18.20. Combina con los ómnibus Nos. 13 de Alameda y 6 de Talcahuano. Llega Hualañé 21.05.

Mixto N.o 178.—Diario. Sale Hualañé 7.30. Llega Curicó 10.40 Combina con el expreso N.o 1 a Talcahuano.

Omnibus N.o 74.—Martes, Jueves y Sábados. Sale Hualañé 15.00. Llega Curicó 17.36. Combina con los ómnibus N.o 6 a Alameda y 13 a Talca.

Ramal de Talca a Constitución

Mixto N.o 171.—Diario. Sale Talca 7.00. Llega Constitución 11.00.

Directo N.o 41-A.—Martes, Jueves y Sábados. Sale Talca 12.40. Combina con el expreso N.o 1 de Alameda. Llega Constitución 15.09.

Omnibus N.o 41.—Diario. Sale Talca 15.00. Combina con el ómnibus N.o 3 de Alameda, con el expreso N.o 2 de Talcahuano y con el ómnibus N.o 48 de San Clemente Llega Constitución 18.00.

Omnibus N.o 42.—Diario. Sale Constitución 7.50. Llega Talca 10.3[illegible]. Combina con el ómnibus N.o 4 a Alameda.

Directo N.o 42-A.—Lunes, Miércoles y Viernes. Sale Constitución 12.00. Llega Talca 14.26. Combina con el expreso N.o 2 a Alameda y con el ómnibus N.o 3 a Chillán.

Mixto N.o 172.—Diario. Sale Constitución 14.10. Llega Talca 18.40. Combina con el ómnibus N.o 7-A a Parral.

Además de los trenes indicados correrá facultativamente el siguiente tren de excursión cuyo establecimiento se anunciará en su oportunidad:

Omnibus N.o 43.—Domingos. Sale Talca 7.10. Llega Constitución 10.12.

Omnibus N.o 44.—Domingos. Sale Constitución 19.00. Llega Talca 22.01.

Los días en que corra este tren facultativo se suprimirá la carrera del mixto N.o 171-172.

Ramal de Talca a San Clemente

Omnibus N.o 45.—Diario. Sale Talca 8.00. Llega San Clemente 8.45.

Omnibus N.o 47.—Martes, Jueves y Sábados. Sale Talca 12.35. Llega San Clemente 13.19. Combina con el expreso N o 1 de Alameda.

Mixto N.o 169.—Diario. Sale Talca 18.30. Llega San Clemente 1[illegible].

Omnibus N.o 46.—Diario. Sale San Clemente 10.10. Llega Talca 10.51. Combina con el ómnibus N.o 4 a Alameda.

Omnibus N.o 48.—Martes, Jueves y Sábados. Sale San Clemente 13.[illegible]. Llega Talca 14.34. Combina con el expreso N.o 2 a Alameda y con el ómnibus N.o 3 a Chillán.

Mixto N.o 160.—Diario. Sale San Clemente 18.45. Llega Talca 19.[illegible].

EL DIRECTOR GENERAL.

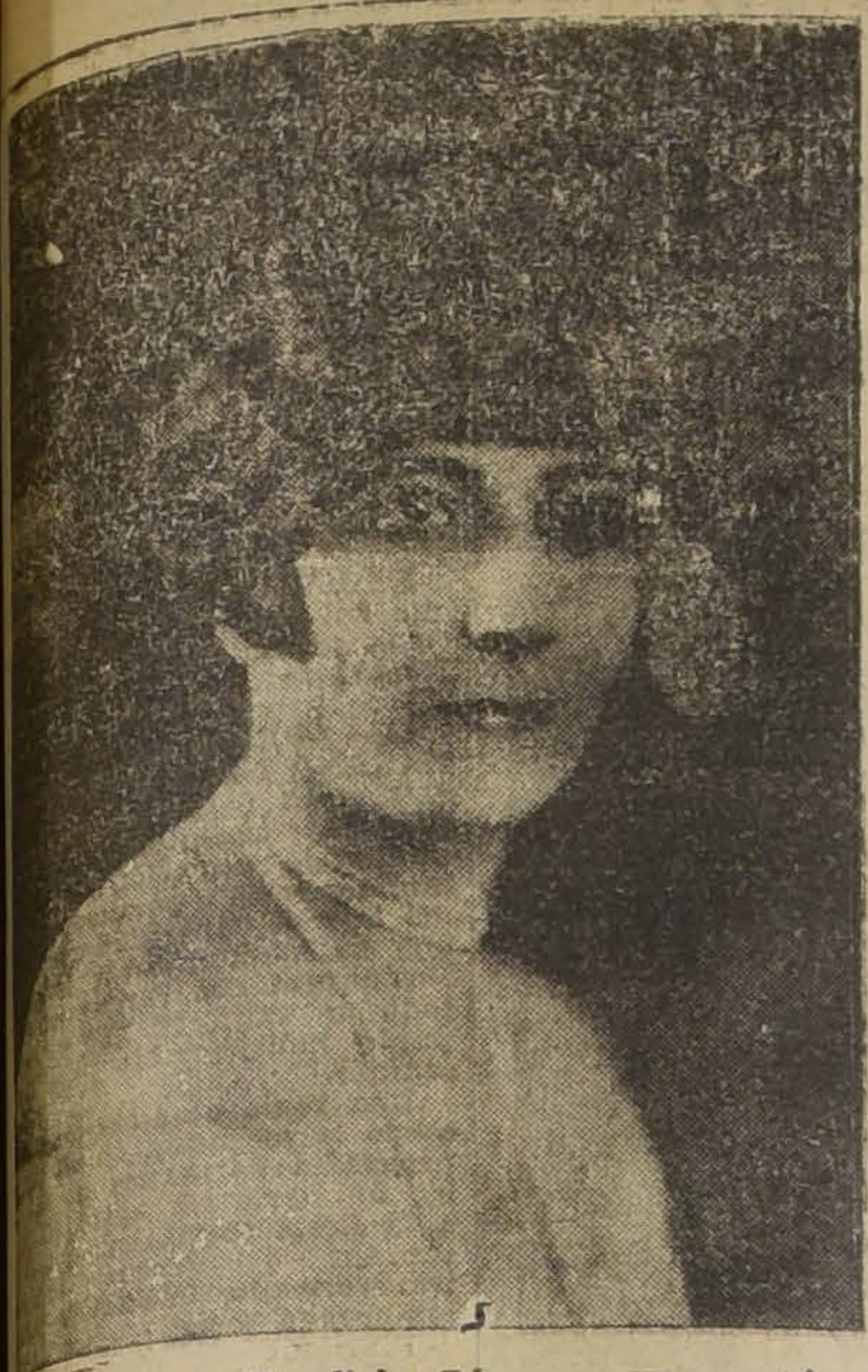

ñorita Alicia Mandiola Gómez, cuyo matrimonio n el señor Germán Rossel B., se efectuará hoy privadamente

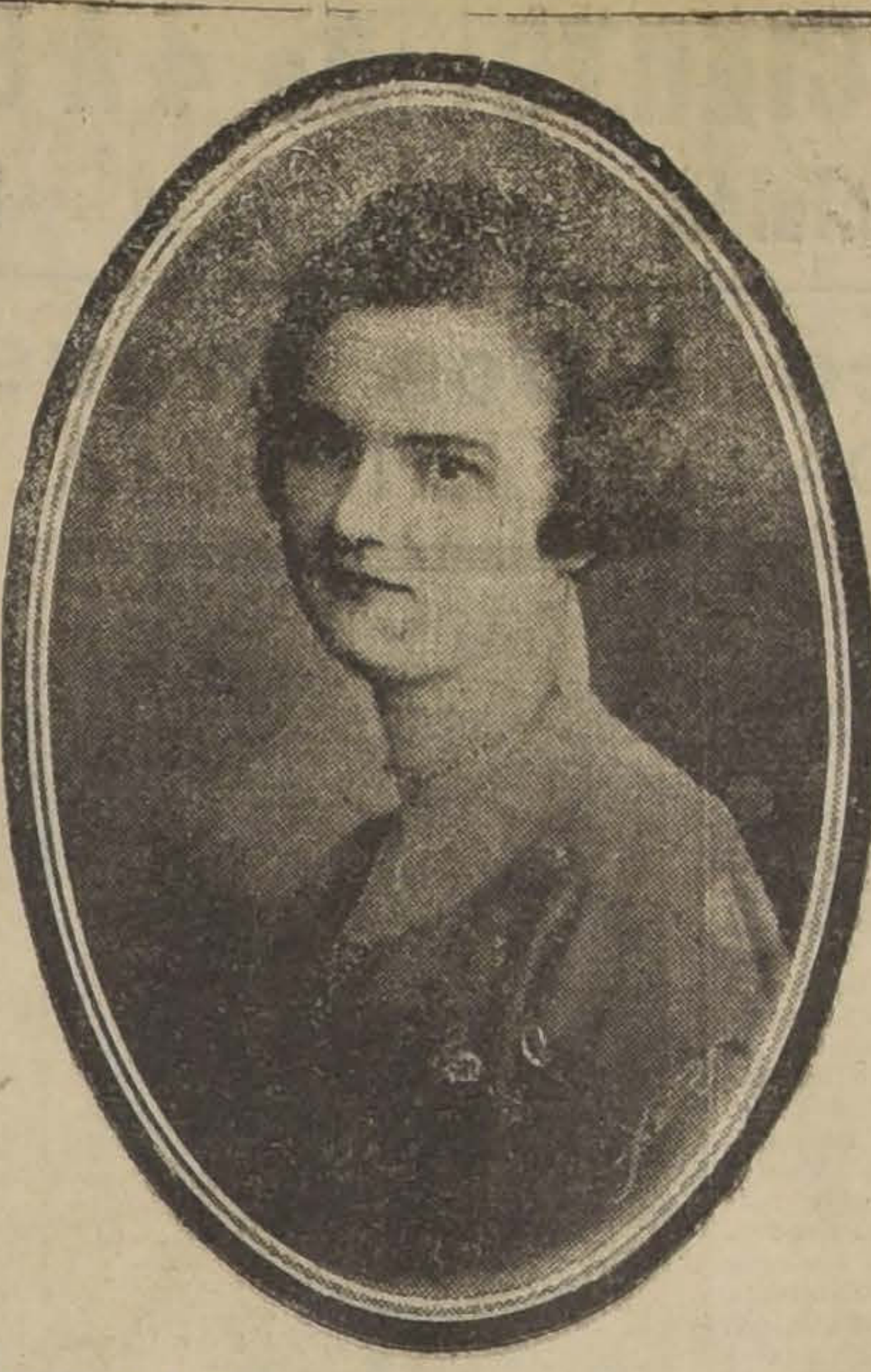

Señorita Inés Pulido Matthias, cuyo enlace con el señor Raúl Cerda Vargas se efectuará hoy privadamente en su casa

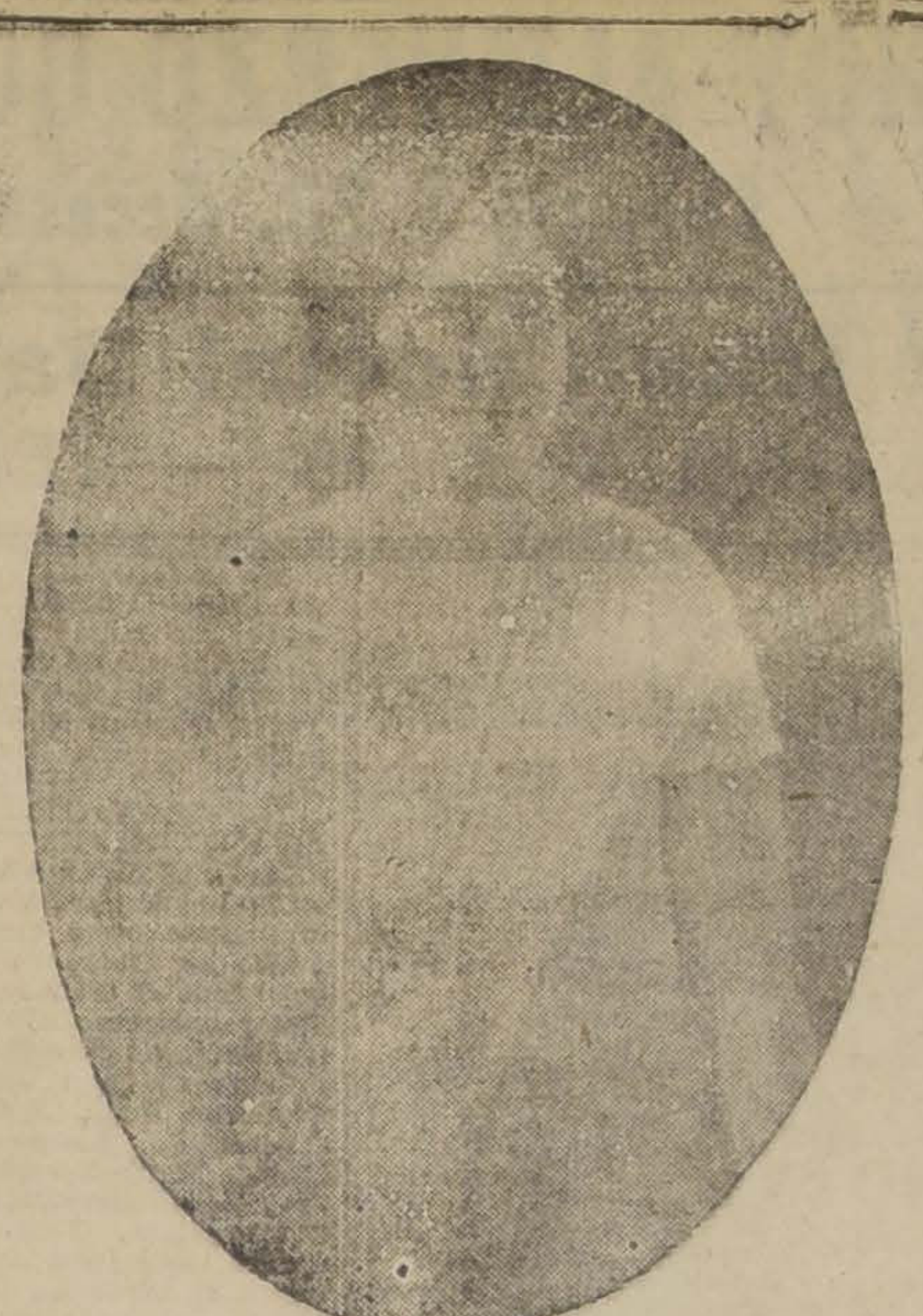

Señorita Mercedes Abarca Carrasco, que contraerá matrimonio con el señor Guillermo A. Guzmán D., mañana Domingo a las 11 A. M., en el oratorio de San Francisco, de Coinco

Señorita Estela Oyarzún Espiga, que contraerá matrimonio con el señor Ernesto Bürth Rojas, hoy a las 11 1|2 A. M. en la Capilla de San Pedro

LA DIPLOMACIA. — Hoy ctuará una comida íntima por el Embajador de los Unidos, Excmo. señor Wiiller Collier y señora de en el Palacio de la Emba-

19 de este mes se dirigirá atria por una corta tempo- la esposa del Ministro de señora María Iglesias de

ex-Ministro de Bolivia en Excmo. señor Eduardo Diez dina, ha sido nombrado rente Ministro en Paraguay.

—

NIFESTACION.—Anoche en of Garden se llevó a efecto mida ofrecida en honor del Departamento de Profi- Dr. señor Julio Bustos, por los médicos del servicio. ieron las siguientes perso-

ores: Luis Miranda, Guiller- Morales Beltramini, Humber- Juan Tapia, Orfirio Le- Julio Castillo, Aníbal Ca- Ernesto Green, Moisés Eduardo de Ramón, Víc- Torres, Bartolo Aguirre, Malbrán, Manuel Morales y llees.

la manifestación el se- general del servicio Dr. Beltrami y contestó el

—

TIZOS.—Ha sido bautizado Vicente, hijo del señor Domínguez y de la señora ivas de Domínguez. padrinos: el señor Domínguez y la señora Errázuriz de Domínguez. sido bautizada María Pi- de don Ricardo Monta- de la señora Pilar Riesco taner. Fueron padrinos el Segundo Riesco y la seño- itila Letelier de Riesco.

CENTRO ARGENTINO. — Hoy a las 5.30 P. M., se llevará a cabo la repartición de juguetes que el Centro Argentino, con motivo de las fiestas de Navidad, obsequia a los hijitos de sus asociados.

Con dicho fin se ha adornado un hermoso árbol de Pascua.

Aumentará la alegría de este simpático festival, una escogida orquesta que ejecutará un selecto programa musical.

Se nos ruega avisar a los señores socios que por cualquier motivo, no hayan recibido invitación se den por invitados.

—

LA GRAN COMIDA DE ESTA NOCHE. — Hoy a las 9 P. M. tendrá lugar la comida de Pascua en el Santiago Tennis Club (Parque Cousiño) a beneficio de la Sociedad Las Creches.

Tenemos encargo de rogar a las personas que han tomado mesas y que no han retirado aun las tarjetas correspondientes, de pasar a recogerlas antes de las 12 del día en Alonso Ovalle 1545, pues de lo contrario, el directorio de dicha institución no pueda responder de la colocación de sus mesas.

El número de personas que asistirá pasa de trescientas.

A las 10 1|2 se seguirá un baile en las canchas del mismo Club que será amenizado por dos grandes orquestas.

El valor de la entrada para las personas que asistan después de la comida es de $ 5.

—

EN EL CLUB SANTIAGO. — **Dancing - tea.** — Hoy, de 7 a 9 P. M., se llevará a efecto el dancing-tea semanal que el Club de Lawn-Tennis Santiago ofrece a las familias de los socios y sus relaciones.

Por estar facilitado el rancho para la comida de "Las Créches", el baile tendrá lugar en las canchas, las que se encontrarán preparadas especialmente con todo lo necesario. Una espléndida orquesta amenizará la reunión.

Un verdadero remedio

tra: LAS MANCHAS, GRANOS, PECAS, PAÑOS, BARROS,
— ES EL —
AGUA BLANCA CASANOVAS
m Premio. Medalla de Oro, Exposición Universal de Río de JANEIRO
Agentes Generales para Chile:
BRE y Cía.—Valparaíso, Santiago, Concepción y Antofagasta
M. R.

Gran realización por balance

hormas de paño adornadas, negras y colores de moda a elegir, a. . . . . $ 12.00
en y petate a. . . . . $ 18.00
tic a. . . . . $ 15.00

MAISON PARISIENNE
— Teatinos 14 —

RESTAURANT
Parque Cousiño
TERMINO CARROS 19

Domingo 26 de Diciembre: Inauguración de los
Aperitif Dancing-Concert
de los Domingos y Festivos: 11 A. M. a 1 P. M., y los
Vermouth y Dinner - Danzant
Días de Moda: Martes y Viernes, de 6.30 A 9 P. M.

Las soirées sociales serán dirigidas por el señor JUAN VALERO, profesor de la high life.

Exhibiciones de CHARLESTON de salón, etc.

Regia orquesta. Fantástica iluminación. Servicio de primer orden y a precios fuera de competencia.

Club de Señoras
— COMPAÑIA 1263 —
HOY A LAS 4 P. M.
Gran Arbol de Pascua
TODOS LOS NIÑOS DE NUESTRA SOCIEDAD ASISTAN A ESTA MARAVILLOSA FIESTA DE LAS MIL Y UNA NOCHES

Repartición de hermosos juguetes, helados y dulces. Circo completo con perros, cabras amaestradas, entradas cómicas por los payasos y tonys. Bailes y couplets por niñitas de corta edad. Biógrafo. FUEGOS ARTIFICIALES.

HAGA PASAR A SUS NIÑOS LAS PASCUAS MAS FELICES DE SU VIDA

EL CHAMPAGNE - DANZANT DEL LUCERNA.— Por lo avanzado de la hora no alcanzamos ayer a publicar nada sobre el "champagne-danzant" del Lucerna, que resultó una de las fiestas más brillantes y animadas de la temporada y digno broche del beneficio del Municipal.

Un aspecto fantástico daban al elegante salón la profusión y variedad de las "toilettes" de baile y los mantones y los airosos trajes de "chulors" alternando con la distinción del smoking. A cada asistente se repartió valiosos obsequios consistentes en preciosos tocados de fantasía para las damas, con plumas de lindos colores, diademas de plata y pedrería, fantásticos cines y pavo-reales que daban a las jóvenes y hermosas asistentes un aspecto de hadas o walkyrias, según el tipo y el adorno de cada cual, y a los caballeros y jóvenes, lindas cabezas de gatos negros, gorros turcos, bastones, quitasoles, cornetas, caballos y conejos con largas crines de papel, cascos de coraceros, y gorros de torero, que daban al conjunto el más pintoresco y alegre golpe de vista.

Grandes globos de lindos colores dieron motivo a divertidas jugarretas y el entusiasmo general culminó con la repartición de bolsas con lindas bolitas de algodón que dieron la señal de un verdadero juego graneado de "artillería ligera" en que cada puntería certera era celebrada con grandes risas y algazaras.

El buffet espléndido y el champagne a disposición, contribuyeron a dar mayor animación a la fiesta, que a las 2.30 de la madrugada estaba en todo su apogeo, aprovechando las parejas la música continua de las dos orquestas que amenizaron esta distinguida y original reunión.

A esa hora se procedió a rifar entre los asistentes la lindísima muñeca vestida de bailarina rusa, con la que resultó favorecida la señorita Magdalena Sotomayor Dumas, lo que provocó grandes aplausos y manifestaciones entusiastas de los asistentes que poco después se retiraban encantados de esta fiesta que tenía todo el "cachet" artístico, elegante y fino de los grandes casinos europeos.

Damos a continuación la nómina de algunas de las personas asistentes a esta reunión:

Blanca Correa Pereira, Adriana García de la Huerta Balmaceda, Luz Balmaceda Alamos, Isabel Viel Balmaceda, Titina Astoreca Sartori, Carmen Vial Freire, Olga Amenábar Prieto, Blanca Max Fardzen Vicuña, Eugenia G. Huidobro Rodríguez, Sara Chaigneau Puelma, Juan Iñiguez Undurraga, Inés Prieto Prieto, Luisa Fabres Eastman, Valery López Edwards, Violeta Edwards Halle, Olga Chaigneau Puelma, Magdalena Sotomayor Dumas, Eliana Sotomayor Dumas, Blanca Riesco Rivas, Olga Castillo Bazán, Tita Díaz Salas, Carmen López Edwards, Olga Díaz Salas, Estela Pizarro, Inés Blanco Viel, Marta Pinilla Gutiérrez, Inés Pizarro, Inés Pinilla Gutiérrez, Eliana Phillips Ortúzar, Olga Matte Pinto, Laura Rojas Villegas, Adriana Swet Madge, señoras Teresa Correa de Arroyo, Isabel Balmaceda de Viel, Teresa Alamos de Balmaceda, Blanca Donoso de Sotomayor, Ana María Iñiguez de Portales, Blanca Hatche de Casanova, Juanita Blanchard de Benavides, Adriana Correa de García, señoritas Fanny Gacitúa Braun, Elena Grez Irarrázaval, Rebeca Pacheco Díaz, Luz Pacheco Díaz; señoras Carolina G. Huidobro de Valdivieso, Carmela Phillips de Díaz, Rebeca Díaz de Pacheco, Eloísa Joglar de Sanfuentes, Sara Puelma de Chaigneau, Hortensia Gutiérrez de Pinilla, Ventura Salas de Díaz, Virginia Rodríguez de García Huidobro, etc., etc.

—

VIAJEROS. — Ayer regresó de Quinteros la señorita Mercedes Saavedra.

—Se encuentra en ésta el señor Carlos Amunátegui Lecaros.

—Pasa una temporada en Santiago, la señora Adriana de Tezanos Pinto de Lyon.

—Ha llegado de Punta Arenas el señor Roberto Smart Fabres.

—

MATRIMONIO BARAHONA PUELMA - URZUA SOUPER.—El 23 fué bendecido en las Agustinas el matrimonio de la señorita Alicia Urzúa Souper con el señor Jorge Barahona Puelma. Fueron padrinos en la ceremonia religiosa, por parte de la novia, el señor Felipe S. Urzúa Astaburuaga y la señora Amelia P. de Souper, y testigos, los señores Oscar Urzúa Souper y Mariano Navarrete Rucker, y por el novio fueron padrinos el señor Luis Barahona Fornes y la señora Ester P. de Barahona y testigos los señores Felipe Urzúa Souper y Félix Gronhert B.

En el civil actuaron de testigos por la novia los señores Oscar Urzúa y M. Navarrete Rucker, y los señores Eduardo Puelma P. y Luis Yávar Castro.

¿Quiere Vd. poseer un rostro hechicero? Use la maravillosa
Crema del Harem

CON EL
JOHN BULL
serás vivo el ojo

Aprenda a Bailar

Moderno, con distinción, elegancia, y rápidamente con el profesor de la High life, el AS de la enseñanza:

JUAN VALERO, nombrado en Francia, por la U. I. de Coreógrafos, representante sur-americano, por tanto, único que enseña los bailes, según las últimas y auténticas novedades y tal como se baila en Europa y N. América. Arte y lujo.

Gran éxito: Cueca Chilena moderna

Clases particulares. — ESTUDIO, 4 salas y confort. CASTRO 706 (On parle francais).

TODOS LOS
DEBEN USAR EL
CHAUFFEURS
LIQUIDCUIR
para reparar CAMARAS, FORROS, capotas y todas las partes de cuero o goma de su coche. La mayor facilidad y economía.
¡ORREGO LO RECOMIENDA!
Pídalo en los Almacenes de Repuestos. Agentes: N. York 80, Depto. 6

LAS NOCHES DEL ROOF GARDEN.—

La Nochebuena de este año ha sido realzada gracias a la existencia del más hermoso y apropiado centro de reunión que pudiera haberse soñado. Desde lo alto del San Cristóbal, "Al Pavo Real" ofreció a nuestra sociedad el espectáculo maravilloso de la ciudad en fiesta.

La empresa propietaria del establecimiento había reservado para anoche la nueva y fantástica iluminación y la inauguración del Belvedere. Las numerosas familias asistentes pudieron disfrutar de una gratísima velada, en un ambiente selecto, en medio de la animada alegría que prestaban a la reunión la música de las orquestas y la belleza del local.

ENFERMOS. — Delicado de salud se encuentra el señor Guillermo Azócar.

—Ha sido operada en el Pensionado del Salvador, la señorita Ida Montenegro, por los doctores Díaz Lira y Aguilar.

—El teniente de ejército señor Molina, continúa mejor.

—

CLUB DE LA UNION. — **Biógrafo.** — Hoy a las 6 1|2 P. M. estrena esta sala el gran drama moderno que pinta la fiebre de dinero y honores que hoy domina a los hombres, titulado: "Hombres sin conciencia", Irene Rich, Williard Louis y June Marlowe son los intérpretes de esta grandiosa película. (Sólo para mayores de 15 años).

Mañana Domingo, "El huérfano del circo", por André Nox.

—

EN LA TERRAZA DEL SANTA LUCIA. — Por una distinguida y selecta concurrencia se ha visto muy visitada la terraza del cerro, siendo muy del agrado de todos, los programas, tanto musicales como cinematográficos que allí se exhiben.

Anoche pudimos presenciar que allí se habían dado cita destacadas personas de nuestro mundo social, siendo mayor el interés por asistir a este biógrafo, que noche a noche va conquistando mayor número de adeptos, tanto por las buenas películas que pasa, como por su espléndida orquesta.

Para hoy anuncia la exhibición de "Varietés".

COMIDAS. — Un grupo de jóvenes de nuestra sociedad ofrecieron anoche en la terraza del Club de la Unión, una comida a la que asistieron las siguientes personas: señoritas Elena Claro Montes, Sofía Ruiz Castillo, Sofía León Noguera, Rosario Matte Ossa y los señores Agustín Larraín Morandé, Enrique Blanco, Rafael Larraín Prieto y Rafael Urrejola Rosas.

—En su fundo en Graneros ofreció una comida íntima a un grupo de sus amistades, el señor Eugenio Errázuriz.

Los invitados se trasladaron desde Santiago al fundo en diferentes automóviles, en la tarde de ayer.

Tomaron parte las siguientes personas: señor Juan Rodríguez y señora Inés Vergara de Rodríguez, señor Eduardo Irarrázaval y señora Carmen Flesh de Irarrázaval, señoritas Clemencia Larraín Morandé, Raquel Rodríguez Vergara, Delia Rodríguez Vergara, Angélica Errázuriz Lastarria, Carmen Vergara Blanco, Adriana Vergara Blanco, Delfina Montt Pinto, Isabel Montt Pinto, María Rodríguez, y los señores Jorge Arteaga, Manuel Silva, Mariano Valdés, Hernán Rodríguez, Demetrio Errázuriz, etc.

—El señor Raimundo Larraín García Moreno y señora Adriana Aldunate de Larraín, ofrecieron anoche en la terraza del Club de la Unión una comida a un grupo de sus amistades.

—La señorita Isabel Pereira Irarrázaval ofreció anoche una comida a un grupo de sus relaciones en el Club de la Unión.

ALIMENTO KRAUSEN
Es el único alimento recomendado por los especialistas de niños. Sin cacao ni grasas.
FRESCO E INALTERABLE
Base: Harina malteada, arrow-root, vitaminas, etc.
TARRO $ 2.80 Agentes: KREFT & Co.
CASILLA 3585

A las señoritas y jóvenes que toman parte en la Procesión Colonial de Santiago

Las personas que toman parte en este grupo deben estar en el Club de Tennis hoy a las cinco en punto, hora en que se empezará a filmar las escenas que estarán a cargo de Eduardo Balmaceda.

Y en las fantásticas ramadas de YOKOHAMA
DEL FRUTILLAR
Dancing Park de la chacra "El Puente"

se oirán las más melodiosas canciones ejecutadas por la típica Orquesta compuesta de cinco maestros de maestros.
HOY DIA DE PASCUA no deje de asistir a este magnífico espectáculo, UNICO EN CHILE por su originalidad.
ESPLENDIDO BUFFET. — RICAS EMPANADAS.—CLERY CON FRUTILLA, DURAZNOS, ETC.
Por su vista panorámica y su ambiente aristocrático es el mejor de Santiago.
Tome góndolas "RENCA" frente al Circo Strongman. Está en la población Matucana pasado el puente de la línea del ferrocarril.

RAMIS CLAR, DESEA A SU NUMEROSA Y DISTINGUIDA CLIENTELA UNA FELIZ PASCUA

Roof Garden
HOY ALMUERZO CONCIERTO
Cubierto $ 20. Acceso incluido
De 4 A 8 Matinee de Pascua
Entrada $ 5
A las 9 P. M. Gran Dinner Concert. Social Dance - Dos Orquestas - Varietes
ENTRADA $ 10 - TENIDA DE ETIQUETA

LOS MATRIMONIOS DE HOY.—Hoy será bendecido el enlace de la señorita Eliana Correa Valdés con el señor Jorge Eyzaguirre Montes en la Iglesia de los Padres Alemanes, a las 12 M.

—Serán padrinos en la ceremonia religiosa por parte de la novia el señor Manuel Correa y la señora María Valdés de Correa, y testigos los señores Alejandro Valdés Riesco y José Correa Valdés, y por parte del novio serán padrinos el señor Jorge Eyzaguirre y la señora Emilia Montes de Eyzaguirre y testigos los señores Víctor Eyzaguirre y Mario Eyzaguirre.

En la ceremonia civil actuarán de testigos por parte de la novia los señores Alberto Correa Valenzuela y Raimundo Valdés Riesco y por el novio los señores Fernando Eyzaguirre y Celerino Pereira Montes.

—En San Pedro, a las 11.30, será bendecido el de la señorita Estela Oyarzún Especa con el señor Ernesto Wurth Rojas.

—Hoy será bendecido el matrimonio de la señorita Inés Pulido M. con el señor Raúl Cerda Vargas.

MATRIMONIOS CONCERTADOS.— Ha quedado concertado el matrimonio de la señorita Elena Brand Passing con el señor Teodoro Croquevielle Guesalaga.

—Ayer quedó concertado el matrimonio de la señorita Inés Harnecker v. K. con el señor Gustavo Schlack S.

ALMUERZO.—Hoy, a la 1 P. M., se servirá un almuerzo en las tribunas del Club Hípico en honor del señor Alberto Hurtado Concha, ofrecido por un grupo de amigos.

EN EL DANCING PARK.—Con motivo de las festividades de Pascua, el Dancing Park ha visto muy concurridas las reuniones que en las tardes y en las noches ha ofrecido a nuestro público. Especialmente anoche, el Dancing se hizo estrecho para contener la numerosa concurrencia que se dió cita en él, para celebrar la Navidad, alcanzando la reunión su mayor brillo y esplendor a la hora de la cena. Las sorpresas anunciadas, los arbolitos de Pascua, los artísticos arreglos del local, la profusa iluminación y el buen humor y alegría constante de los asistentes, caracterizaron este acto social, que tuvo caracteres peculiares de brillo y lucimiento.

Hoy y mañana habrá nuevos bailes, de 6 a 8.30 y de 10 para adelante. Los mismos factores que hicieron brillante las reuniones de ayer, darán inusitada animación a las de hoy y mañana, para las cuales, por otra parte, la orquesta ha escogido con esmero los números de sus programas.

Como siempre, a toda hora se ofrecerá un esmerado servicio de restaurant y buffet, atendido por "La Playa".

Señorita Eliana Correa Valdés, cuyo matrimonio con el señor Jorge Eyzaguirre Montes se efectuará hoy, a mediodía, en la Iglesia de los Padres Alemanes

FALLECIMIENTO.—Después de una cruel y penosa enfermedad, en la plenitud de su juventud, ha fallecido la señora Sara Matta Molina de Arce.

Sus restos fueron conducidos al Cementerio General el 21 del presente mes.

TE.—La señorita Inés Blanco Viel ofreció, en el Club de la Unión, un té en honor de la señorita argentina Nena Aldao, al que asistió un grupo íntimo de sus relaciones sociales.

HOY Y MAÑANA EN EL PRINCE OF WALES.— Doble atractivo ofrece el dinner y souper-danzant de moda de hoy Sábado, en el Prince of Wales, ya que constituye la reunión del día de moda y festivo a la vez. Nuestras principales familias que han sabido comprender los atractivos que les ofrecen los actos sociales del lujoso restaurant del edificio Díaz, tienen hoy la oportunidad de participar en una reunión que promete alcanzar caracteres definidos de un acontecimiento en la actual temporada. Para ello, bastante acreditadas están las reuniones del Prince of Wales, que en nuestra diaria vida social, constituyen el rendez-vous de cuanto de distinguido tienen nuestros altos círculos sociales y las colonias extranjeras. Ya la reunión de anoche, en la que se celebraba el "Christmas'day", nos ha dado la medida de las arraigadas simpatías con que cuenta el Prince of Wales entre nuestra sociedad. Y como esa reunión fué brillante, lo serán también las de hoy y mañana, continuaciones de las fiestas de Navidad.

Fuera de los atractivos propios del dinner y soupe-danzant de hoy y del vermouth-danzat de mañana, tienen estas reuniones factores que como la lujosa presentación del establecimiento, el refinamiento de su ambiente, la calidad de los programas bailables y los arreglos artísticos hechos con motivo de las festividades de Pascua, contribuirán al mayor realce de estos actos.

MATRIMONIO DOMEYKO ALAMOS-PEREZ TUPPER. — Ayer fué bendecido privadamente en la iglesia de San Pedro, el matrimonio de la señorita Hortensia Pérez Tupper, con el señor Casimiro Domeyko Alamos.

LA GRAN CELEBRACION DE LA PASCUA EN EL CLUB DE SEÑORAS ESTA TARDE "EL ARBOL DE PASCUA". — Como está anunciado esta tarde a las 4 en punto se efectuará la gran fiesta del árbol de Pascua en el Club de Señoras. Damos a continuación la lista aunque incompleta de las familias que han tomado entradas: Figueroa Puga, Mercedes Zamora, señora de Longchamps, Valdés Baeza, Matte Blanco, Allende Rojas, Riesco Grez, Méndez Prendez, Ovalle Claro, Larraín del Campo, Ovalle Rodríguez, Aguirre Jhonson, Pérez de Arce Lavín, Matte Alessandri, Oliva Alcalde, Schiavetti Weer, Lecaros Izquierdo, Figueroa Fernández, Edwards Izquierdo, Ovalle Barros, Halle Allende, Huidobro Saavedra, Mac Clure Aránguiz, Searle Pardo, Barros Riesco, Errázuriz Pereira, Echeverría Baeza, Señora De Hay, Besa Nieto, Saavedra Pinto, Barros Vergara Señora de Rebolledo, Izquierdo de la Fuente, Larraín Aldunate, Ariztía Fernández, Claro Matte, Morere Santelices, Ripamonti Barros, Figueroa Tocornal, Valdés Pereira, Valdivieso Guzmán, Ross Ossa, Matte Garrido, Acuña Herreros, Luísa de Cousiño, Valdés Celis, Jhonson Edwards, Ossa Reygadas, Valdivieso Valenzuela, Palma Vial, Puga Domínguez, Puyó León, Señora de Zimmermann, Fernández Fernández, Müller Puelma, Cruz Montt, Opazo Palacios, Ramírez Vial, Roberto Vargas, Malbrán de la Lastra, Ossandón Guzmán, Izquierdo Echeverría, Calvo Hurtado, Nina L. de García, Isabel Valdés de Almeida, Balmaceda del Ría, Ross Montes, Dávila Echáurren, Ossa Puelma Méndez Amunátegui, Ossa Borgoño, Izquierdo Edwards, Marchant del Río, Talavera Balmaceda, Rengifo Echeverría, Villegas Mathieu, Alessandri Besa, Bezanilla Salinas, onkin Dublé, Schroeder Cousiño, Gana Morandé Varas Errázuriz, Zañartu Errázuriz, Riesco Vicuña, Borlando Caralps, Ortúzar Escobar, Salinas Méndez, Joglar Rojas, Errázuriz Hurtado, Ovalle Ortúzar, Covarrubias Fernández, Fontecilla Concha, Peña Claro, Valdés Tagle, Valdés Antúnez, Arthur Aránguiz, Valdés Riesco, Calvo Badilla, Owyang Kin, Ojeda Rivera, Urzúa Donoso, Roldán Ojeda, Nixon Vial, Villagra de la Sotta, Ossa Díaz, Señora Sakenobe, Pablo Castillo, Fernando Tagle, Huneeus Valdés, Izquierdo Rozas, Ossa Ruiz, Prieto Casanova, Julia Huidobro, Piwonka Ovalle, Mackenna Lazcano, Sadik Awad, Numan Awad, Pedro Prendez, Arroyo Correa, Godoy Achondo, Velasco Letelier, Vila Suárez, Gaete Toro, Zañartu Figueroa, Varas Herrera, Videla Mallarino, Bónito de la Maza, Burr Rodríguez, Fabres Blanco, Prouss-Lazo, Puga Forteza, Mister Pearson, Lana Troncoso, Pérez Carvallo Linh Doll Huneeus, Señora De Russi, Astaburuaga Larraín, Sierra Infante, Villalobos Arteaga, Pérez Cotapos, Arteaga, Luis Acevedo, Manuel Torres, Ortúzar Cuevas, Prieto Matte. Ramírez Rivas, Sanfuentes Tezanos Pinto, Vicuña Garrido. Las entradas se encuentran en venta en el Club de Señoras durante todo el día y a la hora de la fiesta en la boletería del Club.

Biógrafo. — Mañana a las 6 y cuarto se exhibe el hermoso drama que se titula "Sin tu Amor mi vida Muere". Orquesta Alex con escogido programa.

Señorita Lucila Ramírez Sotomayor, cuyo matrimonio con el señor Joaquín Larraín Simkins quedó concertado ayer. Hizo la visita de estilo don Carlos Larraín Claro.

DEL EXTRANJERO.— A principios de Enero son esperados el señor Alfonso Freire y señora Gertrudis Lyon de Freire.

—Próximamente llegará a ésta la señora Isabel Agüero de Walker, después de una corta temporada en Europa.

AL EXTRANJERO.— Próximamente partirán a Europa la señora Ana Ovalle de Vial, acompañada de su hija señorita Anita Vial Ovalle.

—En Febrero se dirigirán a Europa la señora Regina Errázuriz de Larraín y familia.

NACIMIENTO. — Ha nacido hija del señor Ricardo Mouat G. de la señora Inés Marchant Mouat.

EL APERITIF-DANCING MAÑANA EN EL PARQUE CO SIÑO.—El paseo del Parque Co siño ha constituído siempre punto de atracción de nuest mundo social, por eso no du ms que el "aperitif-dancing" que se inaugurará la terraza Restaurant del Parque ha de todo un éxito, ya que se hará punto indispensable para los seantes.

Una regia orquesta tendrá cargo la ejecución de un programa de música de baile ha de darle un atractivo a la fiesta social, con que el taurant del Parque, total transformado, iniciará la temporada social.

Diariamente, aprovechando paseo en los jardines del Pa habrá un "vermouth y danzants", que por la tancia anterior han de cons también un señalado éxito

LAS FESTIVIDADES DE PASCUA EN EL ROOF GARDEN. La reunión de ayer en el Garden "Al Pavo Real", del rro San Cristóbal, en que memoraba la noche de Navid constituyó la consagración tiva de este elegante punto nión. Un numeroso grupo de tra sociedad se dió cita, por las novedades que ofrecía el carácter completamente que le imprimió. Una grata presa constituyó el "Arbol de Pascua", de proporciones fantásticas y confirmó, una vez más, las porciones extraordinarias de fiestas. Por otra parte la ilumi ción, sus jardines y el ambie de distinción que fué la nota dominante, contribuyeron a de la Noche de Navidad del Ro la más atrayente de todas las lebradas.

Para hoy, Sábado de moda tenida de etiqueta, se anun fiestas que han de alcanzar el mo brillo de las anteriores nes. Las orquestas ejecutarán programa novedoso de música baile.

MANTEQUILLA PASTEURIZADA
$ 2.- pan
DEL DIA Y MANTENIDA EN FRIGORIFICO

YOGHOURT

YOGHOURT LEGITIMO preparado según el procedimiento búlgaro con los fermentos lácticos puros (BACILO BULGARO Y ESTREPTOCOCO LEBENI), aislados por el profesor doctor Mazé, del INSTITUTO PASTEUR de París.

Los fermentos son renovados cada 15 días.

El YOGHOURT, según los estudios del profesor Metchnicoff, conviene particularmente en el tratamiento de todas las afecciones intestinales (enteritis diversas, convalecencia de fiebre tifoidea, intoxicaciones intestinales); es el regulador perfecto de las funciones intestinales.

El YOGHOURT es además un poderoso diurético, y también un alimento completo a base de leche pura y entera, de fácil digestión, que conviene en los casos de anemia, debilitamiento, tuberculosis, etc.

CASA DE LECHE
La Primavera
N. YORK FRENTE A AHUMADA
TELEFONO 1723

CREMA LAIT DE LYS
NO TIENE RIVAL

¡Suave como caricia!
es el calzado que vende Morel, en San Antonio 85, y que acaba de recibir los colores de Gran Moda, que son Beige, Crema, Rosado y Coral.
31—D.

CHOCOLATES
PASCUA — AÑO NUEVO
Enorme surtido de cajas de fantasía.
Bombones rellenos con guindas, fresas, manjar blanco, nuez a $ 12 kilo.
COMPAÑIA N.o 2013
PLAZA BRASIL

El Alimento Chile
M. R.
es el mejor nutritivo para niños, madres y convalecientes

PASCUA y AÑO NUEVO
LA FIESTA DE GRANDES Y CHICOS
Todos desean la llegada de estas fechas para darse un breve descanso, y éste debe procurarse rodeado de toda las comodidades posibles para que resulte provechoso.
Buen aire, tranquilidad, confort, cocina de primera, variada y exquisita, y sobre todo economía.
Todo esto y mucho más, lo tiene Ud. reunido en nuestro moderno
ESTABLECIMIENTO BALNEARIO DE JAHUEL
considerado como uno de los mejores en su género.
¡¡AVISE Ud. CON ANTICIPACION SU VISITA!!
Por mayores datos, diríjase:
ADMINISTRACION: SAN FELIPE. TELEFONO INGLES 127.
SOCIEDAD ANOM. JAHUEL: VALPARAISO: AVENIDA ERRAZURIZ 1238 — TELEFONO AUTO 3706 — CASILLA 900
SOCIEDAD ANOM. JAHUEL: SANTIAGO: COPIAPO 752 — TELEFONO MATADERO 21 CASILLA 1361
WEIR, SCOTT & Cía.: SANTIAGO: SAN ANTONIO 248-256 — TELEFONO INGLES 747 — CASILLA 13 D.

TERRAZA PARQUE FORESTAL
Frente al Palacio de Bellas Artes
HOY - SABADO 25 - HOY
CORSO DE FLORES
GRAN BAILE
De 5 P. M. a 9 P. M. y de 10 P. M. a 1 A. M.-ORQUESTA ALEX

MALETINES
DE CUERO Y ARTICULOS DE FANTASIA PARA REGALOS DE PASCUA Y AÑO NUEVO
ULTIMAS NOVEDADES DE PARIS
RECIEN LLEGADO
PERFUMERIA
J. A. Potin Fils
AHUMADA 150

RESTAURANT PARIS
Hoy día de Navidad, ofrece a su distinguida clientela: almuerzo y comida a precios rebajados.
Tanto el almuerzo, como la comida, la orquesta Barnett, de señoritas, amenizará con escogidas piezas de su repertorio.
El propietario del Restaurant París, desea a su distinguida clientela y al público en general una
FELIZ PASCUA
LAUREANO LEON PEREZ
331 - BANDERA - 33

P. M.— GRANDIOSA MATINEE DEDICADA A LOS NIÑOS Y FAMILIAS CON PROGRAMA DOBLE Y REPARTO DE VALIOSOS REGALOS

Estreno de la película de niños, tomada por la Heraldo Film

EL HUERFANO

producción de los Estudios Borcosque.

SIN MIEDO por Richard Talmadge

y COMICAS FOX.

VICTORIA
HOY

Tres grandes funciones de Pascua con reparto de juguetes y valiosos obsequios en Matinée.

5.30 - 9.40 — GRAN ESTRENO SOCIAL FOX DE LUJO,

LOU TELLEGEN
y JACQUELINE LOOGAN

raparecen en la hermosa comedia pasional

FLOR DANADA

FELICES PASCUAS Y UN FELIZ AÑO NUEVO DESEA SANTIAGO SERRA A LA DISTINGUIDA CLIENTELA QUE HONRA Y LLENA SUS TEATROS

MUNDIAL

Gálvez 447 — Plaza Almagro — Teléfono 257. Matadero

y COLON

Teatinos esq. San Pablo — Plaza Ecuador — Tel. 2904. Central

PRESENTAN EN ESPECIAL 6.15 Y NOCHE 9.30, DOS PELICULAS QUE SON UN ENCANTO Y UN NUEVO OBSEQUIO A LA SELECTA CONCURRENCIA DE ESTOS TEATROS

RODOLFO VALENTINO en EL JOVEN RAJAH
y Milton Sills en MIO FUISTE y MIO SERAS

MATINEE DE AMBOS TEATROS — FUNCION MONSTRUO— RODOLFO VALENTINO en "EL JOVEN RAJAH" — "CUANDO EL ORIENTE Y EL OCCIDENTE TOPAN", "EL CAMPEON HAMBRIENTO" y "LOS IDEALES DE ELLA"

EXCELSIOR

El Cine que domina en el barrio por sus grandes estrenos — Independencia 1070

PRESENTA HOY EN ESPECIAL 6.15 Y NOCHE 9.30, UN PROGRAMA DOBLE, QUE ES UN VERDADERO ACONTECIMIENTO

ESCUELA DE CASADAS

DUSTIN FARNUM en

EL VALLE de la MUERTE

y DUSTIN FARNUM en DESLUMBRANTE MARAVILLA A GRAN LUJO Y GIGANTESCA VISION DE LA VIDA MODERNA

PELICULA DE GRANDES SENSACIONES

MATINEE COLOSAL a las 2.30
RICHARD TALMADGE en
LAS AVENTURAS DE UN MILLONARIO
DUSTIN FARNUM en
EL VALLE DE LA MUERTE

☛ SOLO PEDIMOS A USTED UNA COSA!!

OIGA a

LOS ALPINOS

CONCERTISTAS DE MANDOLINA Y GUITARRA y QUEDARA CONVENCIDO QUE SON LOS MEJORES DEL MUNDO EN SU GENERO.

Le devolveremos su dinero si NO LO ESTIMA ASI, DESPUES DE OIRLOS.

Música clásica y popular. Hoy trabajan en matinée, especial y noche en el

TEATRO PRINCIPAL

en combinación con la obra póstuma de RODOLFO VALENTINO

«EL HIJO DEL SHEIK»

Si no puede venir hoy, venga mañana.

LOS PROGRAMAS DE HOY

TEATROS

COMEDIA (Huérfanos).—Compañía Dramática Catalina Bárce- Vermouth: Las Lágrimas de la Trini. Noche: Alicia, neurasté- y La Maña de Mañica.

ESMERALDA (San Diego 1035).—Compañía Argentina de Re- —Matinée: Piernas al Aire. Vermouth: Piernas al Aire y Al Noche: The Cataluña's Girls y Piernas al Aire.

SANTIAGO (Merced).—Compañía de Sainetes y Comedias C. —Matinée: Las Chicas de Madame Collbrí y Los Pájaros Vermouth: Florería Las Camelias y Lindo Tipo de Va- Noche: Ases y Damas.

CINES

ALHAMBRA (San Antonio esquina Monjitas).—Matinée: Hom- hierro, mujeres de seda, y 13 Programa cómico. Vermouth Naná.

APOLO (Victoria frente a Juan Vicuña).—Matinée: Golondri- Vermouth y noche: Un beso por favor.

ATENAS (Maestranza 1035).—Matinée: El Demonio del De- y Entre la Tierra y las Nubes. Vermouth y noche: Divór- verás.

AVENIDA (Vicuña Mackenna 624).—Matinée: El romance de y Todo por ella. Vermouth y noche: Cómo me quiere hombre.

AVENIDA MATTA (Avenida Matta 618).—Matinée: El Príncipe y Naufragio. Vermouth y noche: Hombres de hierro, mu- seda.

BRASIL (Brasil esquina Huérfanos).—Matinée: El Capitán Lu- programa cómico y regalo de juguetes. Vermouth y noche: por casarse y programa cómico.

CARRERA (Alameda entre Brasil y San Miguel).—Matinée: El Lucero, programa cómico y regalo de juguetes. Vermouth Juguete de las Mujeres.

CINE PARK (Compañía al llegar a Plaza de Armas).—Tarde: de Marionetes Dell'Acqua y baile. Noche: Variedades, y baile.

CINEMA STAR (Avenida Recoleta 343).—Matinée: Hombres de mujeres de seda y 13 programa cómico. Vermouth y noche:

CLUB DE LA UNION (Nueva York esquina Alameda).—Ver- Hombre sin Conciencia.

COLON (Plazuela Ecuador).—Matinée: El Joven Rajah y pro- cómico. Vermouth y noche: El Joven Rajah, Mío fuiste y serás.

DELICIAS (Delicias esquin aSan Alfonso)—Matinée: Acorrala- programa cómico. Vermouth y noche: El Aviador Misterioso Bellos y Modelos.

DIECIOCHO (Dieciocho 14).—La Quimera del Oro y sorteo de juguetes de la casa Gath y Chaves. Vermouth y noche: La de la Vanidad y Sin Miedo.

ELECTRA (Catedral esquina Sotomayor).—Matinée, vermouth El Relicario.

EXCELSIOR (Independencia 1070)—Matinée: El Valle de la y las Aventuras de un Pobre Millonario. Vermouth y no- Escuela de Casadas y El Valle de la Muerte.

FERROVIARIO (Exposición 155).—Matinée: Adelante Malaca- Vermouth y noche: Alma Gitana.

HIPPODROME CIRCO (Artesanos 725).—Matinée: Programa Universal. Vermouth y noche: ¿Quién es el padre de mi y Campeonato Sudamericano de Football.

FRANKLIN (San Diego 2015).—Matinée: La Cruz de la Huma- Vermouth y noche: Juana de Arco.

IMPERIO (Estado 230).—Matinée: Oro de Arizona y 14 pro- cómico. Vermouth y noche: Aves pasajeras.

INDEPENDENCIA (Independencia 373).—Matinée: La Cruz de Humanidad. Vermouth y noche: Juana de Arco.

IRIS (Castro 130).—Matinée: Actualidades, cómicas y Oro de Vermouth y noche: Noche de Juerga.

MINERVA (Chacabuco 780).—Matinée: El Romance de un Gru- y Todo por Ella. Vermouth y noche: Cómo me quiere mi y El Aviador Misterioso.

L. TORRES (Delicias 3734)—Matinée: El Intrépido Rápido y por ella. Vermouth y noche: Flor Dañada.

MUNDIAL (Gálvez 447).—Matinée: El Joven Rajah y progra- cómico. Vermouth y noche: El Joven Rajah y Mío Fuiste y Serás.

O'HIGGINS (San Pablo esquina Cumming).—Matinée: El Ca- Lucero, programa cómico y obsequio de juguetes. Vermouth Juguete de las Mujeres y variedades por Pierrete Fiori.

OLYMPIA (Huérfanos).—Vermouth y noche: Los Hijos del Sol.

POLITEAMA (Portal Edwards).—Matinée: El Correo Aéreo y Vermouth y noche: Mancillados.

PRINCIPAL (Ahumada 146).—Matinée, vermouth y noche:: El del Sheik, Los Alpinos y Mariucha.

PROVIDENCIA (Avenida Manuel Montt 46).—Matinée: Progra- cómico. Vermouth y noche: La Cruz de la Humanidad y debut hermanas Perezcaro.

REPUBLICA (Avenida República 239).—Matinée: Chapín, Ins- de Tienda, y El Correo Aéreo. Vermouth y noche: Manci-

ROGELIO UGARTE (Plaza Bogotá).—Matinée: El Pirata Ne- Vermouth y noche: Se vende una mujer y variedades por Geo

SALA ORIENTE (San Francisco 178).—Matinée: La Quimera Oro y Entre Familia. eVrmouth y noche: La Marca de la Va-

SANTA LUCIA (Terraza del Cerro).—Noche: Varieté.

SETIEMBRE (Delicias 404).—Matinée: El Capitán Lucero y sorteo de juguetes. Vermouth y noche: Locos por casarse y pro- cómico.

SPLENDID (Huérfanos 1060).—Matinée: El Relicario y cómicas. Vermouth y noche: La Casa de la Juventud.

VICTORIA (Huérfanos esquina San Antonio).—Matinée: El Huérfano, Sin Miedo y cómicas. Vermouth y noche: Flor Dañada.

YUNGAY (Plaza Yungay).—Matinée: Hombres de hierro, mujeres de seda y 13 programa cómico. Vermouth y noche: Naná.

PEDRO VALDIVIA

Hoy matinée doble: "El falso hermano", por Tom Moore, y "El auto de la muerte".
Tarde y noche: Pola Negri, en **MARIPOSA**
mejor cinta:

Ultimas funciones de Catalina Bárcena

La función vermouth de esta tarde se hará con la segunda y última representación de la comedia de Carlos Arniches y Joaquín Abati, titulada "Las lágrimas de la Trini", que nos fué dada a conocer anoche por Catalina Bárcena y su compañía. Se agregará la conferencia contra el amor", que dará la primera actriz de Martínez Sierra y que anoche le valió especiales aplausos.

—En la función de la noche se estrenará la farsa norteamericana en dos actos, original de A. E. Thomas, titulada "Alicia", neurasténica".

Además, se interpretará el sainete de costumbres aragonesas, en un acto, "La maña de la Mañica", original de Arniches, Abati y García.

El beneficio de Manuel Collado

Este celebrado primer actor de la Compañía de Gregorio Martínez Sierra será festejado en la noche de[illegible] Domingo con una función ex[illegible]naria en su honor y beneficio [illegible] de resultar de apreciables proporciones, dadas las simpatías y admiraciones conquistadas por el actor aludido, en la brillante campaña de Catalina Bárcena.

Se pondrá en escena "La octava mujer de Barba Azul", interesante comedia de Alfredo Savoir.

Valicelli dará hoy tres funciones

Para la matinée de hoy se han elegido dos obras de mucho éxito, como lo son el sainete "Las chicas de Madame Collbrí", y la comedia "Pájaros de presa".

La vermouth de las 6 se hará con la comedia de Oscar Beltrán "Florería, Las Camelias". Además, irá la graciosa comedia "Lindo tipo de varón", de Goicochea y Cordone.

Para la función de la noche se anuncia en la segunda parte el estreno de la comedia en dos actos de Armando Moock, titulada "Ases y damas", que ha logrado en la capital argentina uno de los más sostenidos éxitos teatrales.

Pierrette Fiori estrena hoy "El Relicario"

Pierrette Fiori es una artista de extraordinarias facultades de asimilación. Ha tomado características de las celebridades del arte de la tonadilla. Su más aplaudida imitación es la de Raquel Meller en "El Relicario".

Esta caracterización es la que hará en las dos funciones de hoy en el O'Higgins como una de las 5 partes de que consta su programa de variedades.

Los otros números son de bailes hatacláricos, sketchs, canciones y malabares.

Tres funciones da hoy la compañíe de revistas del Esmeralda

Las fiestas de Noche Buena llevaron ayer al Esmeralda una concurrencia desbordante.

En celebración de la Pascua, el Esmeralda dará hoy tres funciones. En matinée se pondrá en escena "Piernas al aire", revista que ha constituído el mayor éxito de la temporada. Es en esta obra donde figuran "El mercader de esclavas", danza, por la Oterito y Soseff; "Novias y casadas", por las mejores chicas, y "Los coros gregorianos", cuadro de los más divertido.

En vermouth se darán "Piernas al aire", y "Al tiro". Esta última revista también ha gustado mucho, especialmente los cuadros de la cocaína y del organito.

En la nocturna se representarán "The Catañuña's girls", revista sumamente graciosa, con preciosos decorados y muchas escenas para el lucimiento de las bailarinas y coristas por la pasarela, y "Al tiro", el último estreno de la semana.

—El Martes se estrenará "Esmeralda Jazz", revista de gran aparato a la cual se le agregará un cuadro chileno.

—Para el Martes 4 de Enero se anuncia "La Avenida Matta Macanuda", revista nacional de Carlos Cariola.

Los Alpinos y la Mariucha

Los alpinos son buenos en el sentido artístico de la palabra y también en el espectacular.

Los Alpinos es un número que debe verse, pues lo vale por su calidad.

Junto con Los Alpinos trabaja Mariucha, una tonadillera discreta y que cumple agradablemente su cometido.

El cine en todas las funciones dará la creación de Valentino, "El hijo del Sheik.

Las Perezcaro

Hoy en todas las funciones de El Providencia trabajan las jóvenes y agradables bailarinas mexicanas "Las Perezcaro, artistas que ya han logrado un prestigio en nuestra capital.

Las Perezcaro trabajarán hoy en la vermouth y en la noche haciendo algunos jarabes y bailando el Charleston.

Pedro Ureta se beneficiará el Miércoles

El actor cómico que hoy en día tiene el máximum de simpatías es Pedro Ureta, compañero de éxitos de Pierrette Fiori. Se ha conquistado al público en buena lid, con gracia natural y harto espíritu de trabajo.

Con estos antecedentes, es justo que la empresa del O'Higgins de las funciones del Miércoles en su honor y beneficio.

El debut de Lea Candini

Después de dos temporadas de Comedia, nuestro público recibirá con agrado la presentación de un espectáculo frívolo y alegre como es el de opereta, con lo que se asegurará una brilinate temporada a la Compañía Italiana de Lea Candini, que viene a esta capital para debutar en la noche del Jueves próximo.

El debut se hará el día indicado con la hermosa opereta de Mario Costa, letra de Lombardo, "Scugnizza", que servirá para la presentación de todas las primeras partes y del cuerpo de coristas bailarinas.

Carlos Valicelli

El día 7 del mes entrante se efectuará en el Santiago, la función de honor y beneficio del popular y celebrado primer actor cómico Carlos Valicelli a quien nuestro público ha hecho uno de sus artistas predilectos.

TEATRO SANTIAGO

EMPRESA ERNESTO BOUQUET

Compañía cómica argentina:

CARLOS VALICELLI

Hoy Sábado 25 de Diciembre hoy: Matinée, a las 3. Espléndido programa, **"Las chicas de madame Colibrí"; "Pájaros de presa".**

Vermouth, a las 6. Notable programa: "Florería las Camelias".

"LINDO TIPO DE VARON"

Noche, a las 9.35, grandioso éxito:

... "LINDO TIPO DE VARON"

Estreno de Armando Moock:

"ASES Y DAMAS"

Oriente

6.15 y 9.30
UNA PRODUCCION SOCIAL DE LUJO ESPLENDOROSO

La Marca de la Vanidad

Por BETTY BLYTHE

COLOSAL MATINEE

"LA QUIMERA DEL ORO" por CHAPLIN

CAJITAS Y SORTEO DE JUGUETES

SAN FRANCISCO 178 — HOY

IMPERIO

ILEAN CINEMA CORP.

GRAN ORQUESTA GRAZIOLI

HOY

GRANDES ESTRENOS DE NAVIDAD

¡NIÑOS DE SANTIAGO!!!

NO HABRA PASCUA FELIZ SIN VENIR A LA GRAN MATINEE A LAS 3 P. M.

en la cual todos los niños recibirán lindos y valiosos

Juguetes

El gran programa de esta matinée será el siguiente:

ORO de ARIZONA

por PETE MORRISON

“14.o PROGRAMA COMICO”

“La gran cacería”, “Los bebés de los sa bleros” y “En casa del modisto”

ESPECIAL 6.30. — NOCHE 9.40. — ESTRENO

Una emocionante película dramática de gran lujo

AVES PASAJERAS

El drama de una mujer que creyendo a su marido muerto en las mazmorras de la Rusia imperial, da en su pecho cabida a un nuevo y grande amor. Creación de

FRANCE DHELIA y LUCIEN DALSACE

BRILLANTES ESCENAS SOCIALES — POETICAS VISIONES DEL LAGO LEMAN — LA VIDA ELEGANTE DE PARIS.

Esta película es una verdadera joya de emoción.

IMPERIAL

HOY

Grandes funciones

Gran matinée doble a las 3 P. M.

ORO DE ARIZONA

y “14.o PROGRAMA COMICO”

Especial y noche

Grandes y escogidos estrenos

ASI SE PORTAN LOS HOMBRES

Valiente creación de Franklin Farnum

ALIADOS POR EL AMOR

por Bessie Love y Owen Moore

ALHAMBRA
CINEMA STAR
YUNGAY

HOY

TRES GRANDES FUNCIONES

Gran matinée doble 3 P. M

Hombres de Hierro
Mujeres de Seda

por MACISTE y

13.o Programa Cómico

ESPECIAL Y NOCHE

Estreno de la colosal película francesa adaptada de la célebre novela de Emilio Zolá y puesta en escena con todo lujo.

NANA

Creación de Cather ne Hersling, Jean A geló y Werner Kraus

Mundial y Colón

Estas salas estrenarán el “Joven Rajah”, la nueva copia de la gran producción de Rodolfo Valentino, novela de amor asiático con lujo asombroso y exótico.

Además estrenarán la gran producción firhts national, creación de Milton Sills y Viola Dana “Mío fuistes y mío serás”.

En la matinée se desarrollará el siguiente programa: “El joven Rajah”, “Ideales de ella”, “El campeón hambriento” y “Cuando el oriente y el occidente bajan”.

Excelsior

El Excelsior estrenará “Escuela de casadas”, creación del actor favorito Conway Tearle, secundado por las lindas estrellas Sigfried Holmsquied y D. Peggy.

Además se estrenará “El valle de la muerte”, creación de Dustin Farnum e Irene Rich.

Matinée, gran función en celebración de las fiestas de Navidad con reparto de juguetes, dulces y libritos de cuentos a los niños que asistan a la matinée. El cine exhibirá: “Las aventuras de un pobre millonario”, por Richard Talmadge y “El valle de la muerte”, por Dustin Farnum e Irene Rich.

TEATRO SAN EUGENIO

Hoy se inaugurará el teatro de esta población, presentando “La última trasnochada”, película nacional por Pedro Sienna.

—¿Quién es la más bella y graciosa actriz alemana?

LYA MARA

¿Cuál es su mejor y más reciente creación?

BESOS QUE REDIMEN

¿Por qué?

—Pues muy sencillo. Porque ésta es una película de lujo con aspectos de vaudeville y de drama y porque nos muestra al desnudo el alma complicada de la mujer de hoy.

—¿Cuándo podremos ver esta cinta?

—El próximo Martes.

en el más elegante cine santiaguino.

—¡AH, NO ME DIGA MAS.

TIENE QUE SER EL **IMPERIO**

CLUB DE LA UNIO

NUEVA YORK, ESQ. ALA

Hoy Sábado 25, a las
P. M. Hoy Grande y fa
estreno de la maravillosa pel
la titulada:

“Hombre sin concien-cia”

Irene Rich, Williard Louis, ne Marlowe, son los intérp de este gran drama moderno. Mañana Domingo: “EL EN PANO DEL CIRCO”, por Nox.

Providencia

El Providencia da hoy en la ciones de tarde y noche “La Cru la Humanidad”, la super de Thos H. Ince, obra que de doce años sigue siendo tuada como la más perfecta producciones americanas.

“La Cruz de la Humanidad” una anatema contra la guerra ella se ven las visiones más grande flagelo que ha al universo.

Como fin de fiesta, actuarán simpáticas hermanas Peres

AVENIDA MATTA

En su matinée de hoy estrena príncipe Zilah”. France Dhelia principal protagonista. A ción se estrena “Naufragio”.

En especial y noche presenta bellísima visión de arte tulada: “Hombres de hierro, res de seda”, película que nos tra una terrible tragedia por funestas pasiones y mezq intrigas.

Lo que ví en Alemania

Está próxima a estrenarse esta teresante vista descriptiva de A mania, cinta hecha por un ch que estuvo cinco años en es y del cual filmó lo más intere y bello.

Junto a esta interesantísima ta se estrenará también la pel de actualidad de la Andes Film mada hace poco “El rodeo del te”, que es una bellísima ción de este sport tan co nuestros campos donde la h y cualidades de jinetes son en dura prueba.

Ambas películas serán estre próximamente en los teatros de firma Valenzuela Basterrica.

SALA IMPERIO

HOY MATINEE CON REPARTICION DE JUGUETES ENTRE LOS NIÑOS. — ESPECIAL Y NOCHE ESTRENO DE “AVES PASAJERAS”

En la matinée se hará entre los niños asistentes repartición de valiosos juguetes los cuales han sido exhibidos desde varios días atrás en el foyer de este teatro y han llamado la atención del público. La gran cantidad existente de juguetes hace suponer que toda la concurrencia a la matinée de hoy se verá agasajada en forma espléndida por la empresa del teatro. En esta matinée se presentarán películas de gran mérito. La primera de ellas es “Oro de Arizona”, vibrante creación de Pete Morrison. A esta película seguirá el “14.o programa cómico”, que se compone de “La gran cacería”, “Los bebés de los solteros”, y “En casa del modisto”. Esta última comedia está interpretada por Agapito Larry Semon.

En especial y noche se estrenará la intensa película dramática “Aves pasajeras”, producción de lujo que interpreta la famosa estrella France Dhelia y elegante galán Lucién Dalsace. La trama de esta película es de vigorosa dramaticidad. Se presenta un caso extraordinario de amor y sacrificio. Es la novela de un noble corazón que se había entregado por completo en áras de una causa humanitaria y que se dejó arrastrar por la lucha, apartándose por completo de los dominios del amor y de la ternura.

La obra presenta toda la sombría barbaridad del régimen zarista de Rusia. En cuanto a la parte escénica de “Aves pasajeras”, debemos anotar que gran parte de esta cinta se desarrolla en las poéticas riberas del lago Leman.

SPLENDID THEATRE

EN MATINEE “EL RELICARIO”, CREACION DE SALLY RAND. — EN ESPECIAL Y NOCHE: “LA CASA DE LA JUVENTUD”, CREACION DE JACQUELINE LOGAN Y VERNON STEELE

En sus funciones de hoy esta sala estrenará la brillante producción del Programa Extra de Max Glücksmann “La casa de la juventud.

“La casa de la juventud”, es una amarga y verdadera historia que cuenta la novela moderna de una “superflapper”, de hoy día que había agotado hasta las heces la copa del placer y de alegría y que un día había de encontrarse frente a un hombre íntegro y severo que la haría avergonzarse de sí misma con el sólo reproche mudo de sus ojos nobles y perdonadores. La muchacha que iba disparada por la más fatal de las pendientes alcanzó a reformarse por completo hasta llegar a ser la mujercita dulce y buena que nunca debía haber dejado de ser. No poco contribuyó a esta transformación el último escándalo en que formó parte y que alcanzó tales proporciones que su buen nombre de mujer quedó por los suelos. Quiso la desgracia que este ruidoso “affaire”, apartase de ella hasta el mismo hombre que la amaba y esta muchacha que había creído que la vida era un continuo charleston, bailado al son del jazz-band del tiempo, vino a darse cuenta que hasta ese mismo hombre que ella había situado tan alto era tan débil y tan poco noble y tan poco perdonador, como la mayoría de las jovencitas que la acompañaban en sus orgías de antaño.

Jacqueline Logan hace una admirable y vigorosa creación de una linda y aturdida “super-Flapper”, de hoy día. Vernon Steele, Gloria Grey y Malcolm Mac Gregor, integran este escogido elenco de estrellas.

En la matinée se proyectará la última exhibición de “El Relicario”, la bellísima y vibrante producción de arte hispano-americano que interpretan Sally Rand y “La Goya”. Completarán el programa algunas escogidas cómicas del programa de Max Glücksmann.

UNA GRAN MATINEE DE PASCUA CON REPARTO DE JUGUETES, OFRECE HOY EL VICTORIA

EN LAS SECCIONES SOCIALES VA “FLOR DAÑADA”, CREACION PASIONAL DE LOU TELLEGEN Y JACQUELINE LOOGAN. — ESTRENO DE “EL HUERFANO”, PELICULA INFANTIL

Tres funciones de atracción extraordinaria ofrece hoy el Teatro Victoria en celebración de las fiestas de Pascua.

Habrá una grandiosa matinée dedicada al mundo infantil en la cual se desarrollará un programa especial de cine y se repartirán juguetes al público.

La novedad de esta matinée la constituye principalmente el estreno de “El Huérfano”, película tomada entre niños santiaguinos por la Haraldo Film y en la cual participan cientos de penecas que han entrado en el concurso.

Esta cinta se proyectará completa en esta matinée. Además exhibirás la producción sensacional de Richard Talmadge titulada “Sin miedo”, y una hermosa cinta cómica de la Fox con artistas Mack Sennett.

En las secciones especial y nocturna se proyectará la película pasional de la Fox titulada “Flor dañada”. Sus intérpretes son dos artistas de gran prestigio entre nosotros: Lou Tellegen y Jacqueline Loogan.

Esta atrayente producción tiene un tema hermoso del cual son protagonistas un gitano de extraña figura y una niña de la alta sociedad londinense.

Los escenarios de la cinta son de gran lujo y atracción exótica.

La labor de Lou Tellegen es magistral en el rol de gitano. La de Jacqueline Loogan es admirable en su papel de niña cándida, de bailarina y de muchacha desilusionada.

Teatro Municipal

MARTES 28 de Diciembre a las 6.30 P. M

1.o ACTO DE MUSICA SINFONICA A CARGO DE LA ORQUESTA DEL MUNICIPAL.

2.o PRESENTACION OFICIAL DEL CUERPO DE COROS DEL TEATRO, CON EL ORATORIO DE GOUNOD “LA GALLIA”, adaptada por el Maestro don Luis Sandoval, de la Escuela de Coros.

3.o SEGUNDA PRESENTACION DEL CUERPO DE BAILARINAS MUNICIPALES, CON “LAS SILFIDES”, COREOGRAFIA DEL MAESTRO JAHN KAWESKY, MUSICA DE CHOPIN, bailado por todo el Cuerpo de Bailes del Teatro Municipal

Las entradas están en venta en la Casa Otto Becker.

EL PRINCIPAL PRESENTA EN SUS TRES FUNCIONES “EL HIJO DEL SHEIK”, DE VALENTINO

El Principal en su programa de Navidad, presenta hoy una de las obras que mayores adeptos ha conseguido en el mundo femenino y masculino, Rodolfo Valentino.

“El hijo del Sheik”, sirve al ma- póstuma del gran artista y en ella se nos presenta en nuevos planos para admirarlo y que han hecho que su labor haya sido calificada de intensa y febricitante.

“El hijo del Sheiki”, sirve al malogrado galán para demostrar sus condiciones artísticas y que son aún más valorizadas por la presencia de Agnes Ayres y Vilma Banky.

Como complemento de “El hijo del Sheik”, irán los números de arte musical de Los Alpinos y los bailables españoles de la Mariucha, artista que ha sido aceptada con aplausos por el público habitué de El Principal.

LAS MATINEES DE HOY EN LOS TEATROS DE LA EMPRESA VALENZUELA BASTERRICA

Es una simpática costumbre de la Sociedad Valenzuela el realizar matinée infantiles en el día de Pascua. Es la Fiesta del Niño. Para esta función escoge las mejores películas del año en el género infantil y, además, obsequia miles de juguetes y baratijas a sus pequeños favorecedores.

Hoy, siguen esta simpática costumbre, exhibirá en los teatros Setiembre, Brasil, Carrera y O'Higgins la preciosa película “El capitán Lucero”, interpretada por Pirulita. Además dará el último programa cómico de la Universal.

“JUGUETES DE LAS MUJERES” SE ESTRENA HOY EN LOS TEATROS CARRERA Y O'HIGGINS

EN MATINEE “EL CAPITAN LUCERO”, POR PIRULITA Y REGALOS DE PASCUA

Richard Dix, en “Juguete de las mujeres”, hace un rol muy simpático en compañía dela escultural Ester Ralston. Es el hombre que no se atreve a decir no a ninguna mujer bonita y que es un monigote en sus manos, pues hace por ellas las mayores disparates.

“Juguete de las mujeres” se estrenará hoy en las funciones de vermouth y noche en el Carrera y en el O'Higgins.

—En la matinée se exhibirá “El capitán Lucero”, por Pirulita, cinta ideal para el mundo infantil. Además irá el programa cómico Universal. A los mil primeros niños se le dará un obsequio de Pascua.

—En el O'Higgins, en las tres funciones del día, trabajará la troupé de Pierrette Flori y Ureta.

UN ESPECTACULO COMICO DARAN HOY LOS TEATROS SETIEMBRE Y BRASIL

“LOCOS POR CASARSE”, POR TRIPITAS Y EL ULTIMO PROGRAMA COMICO UNIVERSAL. — EN MATINEE “EL CAPITAN LUCERO”, POR PIRULITA Y REGALOS A LOS NIÑOS

El día de Pascua es día de alegría. Así lo ha comprendido la empresa Valenzuela al elegir para sus funciones de vermouth y nocturna de hoy la divertida comedia gigante de la Paramount “Locos por casarse”, por Tripitas y Lila Lee.

Tripitas hace el rol de médico que en todo piensa menos en el matrimonio.

Un día una muchacha se ca lago y el buen doctor, olvida de su profesión, la salva la vi padre de la muchacha, pesca ocasión por las mechas, le la mano de la niña sin que é sado la pida. Todo la gente se trata de un amor a primera y que los novios están locos por casarse.

Además de esta comedia extraordinaria, se estrenará el último programa cómico de la Universal.

—En matinée se exhibirá “El Capitán Lucero”, por Pirulita, programa cómico Universal. Ade habrá obsequio de juguetes tijas a los niños que saquen las meras mil entradas.

T. PROVIDENCIA

MANUEL MONTT N.o 44|60

LA EMPRESA DESEA UNA FELIZ PASCUA A SUS FAVORECEDORES

-HOY-

MATINEE TRIPLE A LAS 2.45

1.o OBSEQUIO DE JUGUETES A LOS NIÑOS

2.o MACISTE EN LA “JAULA DE LOS LEONES”

— Y —

(HOMBRES DE HIERRO Y MUJERES DE SEDA)

3.o LA PELICULA DE ACTORES INFANTILES, COMPLETA

El Huérfano

NIÑOS A PLATEA, $ 1.20.

Especial 6.30 - Orquesta del Solar - Noche 9.30

PLATEA: $ 3.20

EXITO DE LA TROUPE DE VARIEDADES

Hnas. PEREZCARO

DEBUT DE LA TONADILLERA DE 5 AÑOS

EVITA IÑIGO

LOS CHARROS — EL CHARLESTON, CANCIONES, etc.

(ESPECTÁCULOS para FAMILIAS)

EL CINE ESTRENARA EL MAGNO ESPECTACULO

La CRUZ de la HUMANIDAD

— O —

“CIVILIZACION”

Un drama de amor y sacrificio—Un himno a la paz—La condenación de la guerra—Fantásticas escenas en el Cielo, en la Tierra y en el mar: Submarinos, Zeppelines, ejércitos en escena.

PLATEA, $ 3.20: Un programa que vale $ 5.00

NO SE MOLESTE EN BUSCAR.
DE SU ENTUSIASMO EN LAS ASCUAS.
UN SITIO PARA GOZAR...
NO HAY PASCUAS COMO LAS PASCUAS
QUE HOY LE OFRECE

“EL CINE PARK”...

ALLI EL BIOGRAFO DESATA
SUS PELICULAS SABROSAS;
ALLI LA NOCHE ES MUY GRATA
ENTRE CHIQUILLAS HERMOSAS:
ALLI LAS BOCAS ANSIOSAS
BEBEN OPALO EN LA HORCHATA;
ALLI LOS BAMBUS DAN ROSAS
Y TODAS, TODAS LAS COSAS
ADQUIEREN BRILLOS DE PLATA...

Vaya al “CINE PARK”, situado en Compañía al llegar a la Plaza de Armas, esta noche, y no pierda las matinées de hoy y de mañana, que empezarán a las 5 de la tarde y durante las cuales verá la mejor compañía de marionetas que ha venido a Chile, la Compañía

DELL ACUA

SPLENDID

DIRECCION: MAX GLUCKSMANN

TRES FUNCIONES

Matinée Infantil

Los mejores espectáculos de Pascua

EL RELICARIO

3 P. M. — NIÑOS $ 1.95

y Regios Programas Cómicos.

CON OBSEQUIO DE JUGUETES

HOY

6.30 y 9.45

Estreno del emocionante drama pasional

LA CASA DE LA JUVENTUD

Creación de la hermosa JACQUELINE LOGAN

REPUBLICA

MATINEE: "El Correo Aéreo" y "Chaplin Inspector de Tiendas"

ESPECIAL Y NOCHE:

"Mancillados"

y Variedades por

"LA PERLA DEL TURIA"

"EL GRAN BRACCO"

POLITEAMA

MATINEE: "El Correo Aéreo" y "Vecinas", por Buster Keaton

ESPECIAL Y NOCHE:

"MANCILLADOS"

por VIVIAN MARTIN

ELECTRA

Matinée, Especial y Noche:

"EL RELICARIO"

La regia película

ATENAS

MATINEE: "El Demonio del Desierto" y "Entre la tierra y las nubes"

ESPECIAL NOCHE:

DIVORCIATE y VERAS

por GRACE DARMOND

FELIZ PASCUA —::— DESEA LA SOC. AURELIO VALENZUELA B. Y CIA. A SUS FAVORECEDORES —::— DESEA FELIZ PASCUA

Y LES BRINDA LA OPORTUNIDAD DE CELEBRARLA ALEGREMENTE CON SUS ESPLENDIDOS ESPECTACULOS

ESMERALDA

CIA. DE REVISTAS Y BATACLAN

HOY

— MATINEE A LAS 3.30 —

PIERNAS AL AIRE

— PLATEA: $ 3.20 —

VERMOUTH A LAS 5.30

PIERNAS AL AIRE y AL TIRO

NOCHE A LAS 9.30

Cataluña's Girls y Al Tiro

MARTES: "ESMERALDA JAZZ"

SETIEMBRE Y BRASIL

HOY VERMOUTH Y NOCHE

ESPECTACULO SUPER-COMICO

TRIPITAS

— EN —

LOCOS POR CASARSE

— Y —

PROGRAMA COMICO UNIVERSAL

MAÑANA

JUANA — DE — ARCO

CARRERA Y O'HIGGINS

HOY . VERMOUTH . Y NOCHE .

RICHARD DIX

— EN —

JUGUETE DE LAS MUJERES

EN EL O'HIGGINS

EL RELICARIO

— POR —

PIERRETTE

Y OTROS NUMEROS DE VARIEDADES POR SU COMPAÑIA

MATINEE

Setiembre, Brasil
Carrera y O'Higgins

OBSEQUIO DE

JUGUETES

A LOS NIÑOS

EL CAPITAN LUCERO

POR —

PIRULITA

Y —

PROGRAMA COMICO

MAÑANA SE ESTRENA EN EL VICTORIA "NUESTRAS ESPOSAS"

nes sociales de mañana el Victoria, tendrán el cautivante estreno Fox esposas", fina y graciosa desarrolla un hermoso humano, tierno y con elegante comicidad, matizados. La mise en scene de esta película social es de todo gusto, y sus escenas se desenvuelven en ambientes de refinamiento y distinción.

Los papeles principales están interpretados por tres populares actrices de la escena muda. Elena Hamerstein, Dorothy Phillips y Diana Miller, y por dos actores de fama, cada uno en su género: Herbert Pawlinson, el simpático y varonil galán, y Roberto Cain, especializado en los roles ingratos de traidor y de cínico mundano.

PROXIMO MARTES EL SPLENDID ESTRENARA "LA MUJER DE MI PADRE"

Martes el Splendid pre treno "La mujer de mi movedora novela dramá a base de los senti profundos y más in la compleja alma humana medio de un argumento escenas sensacionales y de y de una vigorosa y bien trama bien nutrida de toda situaciones dramáticas de y de momentos de ál suprema emoción.

novela vemos el caso de que habiendo perdido hace mujer que le dió el ser supremo dolor de ver ca padre de nuevo y dejará mujer de su padre". Es también el caso de una muchacha enérgica y bravía a la que el amor tornó en una buena y apacible mujer y en cuyo corazón había una veta rica en todos los sentimientos más nobles y más generosos del alma humana. Es la novela de una mujer que teniéndolo todo en su mano, lo dejó todo para casarse con un hombre que era viudo, que tenía un hijo grande y que no podía dominar una invencible pasión por el alcohol y por el juego.

Esta emocionante producción dramática está interpretada por Mae Busch, Eugene O'Brien, Ben Alexander, Mildred Harris, Mitchell Lewis y Tom Santichi.

SIONARIA", DE POLA NEGRI, SE ESTRENA EL PROXIMO MARTES

pasional y atormenta vibrante y talentosa Pola encontrado su culminación película esencialmente dra aventuras intensas y so que se titula: "Pasio estreno se verificará Victoria el próxima

de un hidalgo español, millonario; pero veni constituye el eje de la El padre, respetuoso del mantiene a la muchacha en tre las paredes de su amplia y colonial y, con una vida de rencores mal contenidos y de anhelos de venganza. Una noche la chica ansiosa de pasatiempos y de libertad, sale de casa a escondidas para asistir a la fiesta que dan los vecinos, los usurpadores de la fortuna de su padre consistente en una valiosa mina. Carlota,—tal es el nombre de la muchacha,—recibe en aquella reunión más desaires que atenciones y, después de provocar una pasajera desilusión en el ánimo de un joven puritano, allí presente, que la ama, egresa a su hogar despechada y rencorosa. El padre, sabedor de la escapatoria de su hija, incapaz de sufrir tal locura, muere.

ÑANA LA SALA IMPERIO PRESENTA "TU AMOR ANTES QUE EL DINERO"

películas que se prestigian dad de inssitir acerca de dades: "Tu amor antes que ", es una de ellas. Basta la medida de su mérito de que los principales ro a cargo de cuatro artis tanto prestigio como Milton Q. Nilson, Alice Calhoum Roche. Cada uno de estos traerá al recuerdo de los el nombre de alguna gran producción que han admirado sin reservas especialemente Milton Sillis y Ana Nilsson que son figuras de gran prestigio en el cine yanqui.

"Tu amor antes que el dinero", es una película que tiene el mérito principal de poseer un argumento de gran movimiento y variedad. Por las escenas de esta cinta desfila una gran cantidad de tipos pintorescos y de situaciones extraordinariamente interesantes.

"Cine Park" de la calle Compañía

tarde, de cinco a siete, fun gran compañía de ma Dell Agua, la mejor que se hasta hoy día. Esta función, de un modo especial a los que agrada a toda cla públicos por sus indiscutibles estará amenizada por la y lo cual dará márgen a que las parejas bailen en los intermedios.

En la noche el programa ofrece múltiples atractivos. Se han abierto allí varios kioscos nuevos, muy llamativos y curiosos; la orquesta redoblará su personal a fin de que el baile sea parte principal de la fiesta; el buffet estará atendido en forma excepcional con toda clase de servicios y los números de variedades han sido seleccionados esmeradamente.

En la Terraza del Santa Lucía

Noche a noche se han visto muy concurridas las funciones que se ofrecen en la terraza del Santa Lucía, gracias a las buenas películas y la espléndida orquesta.

Para esta noche va la hermosa cinta cinematográfica que tanto interés ha despertado en los círculos artísticos, "Varieté". Esta cinta marca una época en la historia de la cinematografía, pues tanto por su argumento, como por la correctísima interpretación que hacen sus intérpretes, figura a la avanzada de las buenas películas que se han exhibido durante el presente año.

Son figuras principales el coloso del cine alemán Emil Janning y la hermosa actriz Lya de Putti, bastante conocida de nuestro público admirador de las buenas producciones del arte mudo.

Función de Navidad en el Olympia

Para hoy se anuncia la triunfal producción: "Los hijos del sol", creación de Marquisette Bosky, M. Charlia, Georges Bernier y la hermosa artista árabe Leila Djali, cuya trama ofrece tanto interés y nos presenta escenas de tan gran novedad. La orquesta Grazioli interpretará el siguiente programa:

Greg-Chanson de Solveig. Gauwin-Les Orientales-Suite. Sinding-Murmullo de Primavera. Bili-Encanto il grillo. Berling-All Alone-Vals. Mascagni-Danza exótica. Tirendelli-Oh Primavera. Grieg-Danza Arabe. Bizet-Carmen-Fantasía. N vite-Suite de Printemps. Catalani-Danza de las Ondinas. Chopin-Célebre Nocturno.

Delicias

En especial y noche irá "El aviador misterioso" y "Aventuras aéreas".

En la matinée, se dará "Acorralados", gran producción de aventuras de Jack Hoxie".

LOS TEATROS DE MAX GLUCKSMANN

El Politeama, iniciará su matinée con la cinta aeronáutica "El correo aéreo", por el as Al. Wilson y el Programa Cómico "Vecinos", que interpreta Buster Keaton. En especial y noche estrenará "Mancillados", por Vivian Martin.

El República, iniciará su matinée con el Programa Cómico "Chaplin Inspector de tienda", y con el romance de aviación "El correo aéreo" por Al. Wilson. En especial y noche estrenará "Mancillados". Cerrarán la función con sus notables variedades la tonadillera "La perla del Turia" y el humorista cómico "El gran Bracco".

El Electra, en sus tres funciones presentará "El Relicario", vibrante obra de ambiente español y técnica americana que interpretan Sally Rand y La Goya.

El Atenas, iniciará su matinée con el drama de aventuras "El demonio del desierto", por el cow-boy Buffalo Bill Jr. y 'Entre la tierra y las nubes", por el as Al. Wilson. En especial y noche estrenará "Divórciate y verás", que interpreta Grace Darmond y Warner Baxter.

"BESOS QUE REDIMEN", CREACION DE LYA MARA

Uno de los principales atractivos que tiene la hermosa comedia dramática "Besos que redimen", que la Sala Imperio anuncia para muy pronto, es que ella nos da a conocer todo el ambiente teatral de Viena, la alegre ciudad del Danubio, cuyo prestigio de fiestas y de buen humor se ha extendido por todo el mundo.

La vida teatral de esta bella capital es por demás intensa y atractiva. Sus numerosos coliseos dan lugar a que las más bellas chicas de la ciudad formen parte de los coros y los cuerpos de baile, como también de las orquestas que luego recorren triunfalmente todo el mundo. "Besos que redimen", muestra el fondo del corazoncito frívolo y maravilloso de una de estas chicas de teatro, tan hermosos como locas y que constituyen el principal atractivo de la romántica y alegre Viena.

Nadie más indicada entre las jóvenes y lindas artistas del cine alemán para encarnar la figura de esta muchachita que Lya Mara, cuya belleza, simpatía y exquisito arte la hacen la favorita de todos los públicos.

TEATRO AVENIDA MATTA

HOY 3 GRANDES .. FUNCIONES

En Especial a las 6.20 y noche 9.30, estreno de la 1.a superproducción italiana:

Hombres de Hierro y Mujeres de Seda

creación del famoso hércules MACISTE.

En MATINEE DOBLE, a las 2 1|2 en punto.— 1.a parte: la linda cinta Paramount:

NAUFRAGIO

Por Reray Manete.

2.a parte: La linda producción:

EL PRINCIPE SILAH

TEATRO DE LA COMEDIA

EMPRESA ERNESTO BOUQUET

Compañía cómico-dramática:

GREGORIO MARTINEZ SIERRA

Hoy Sábado 25 de Diciembre, hoy: Vermouth, a las 6. Noche, éxito:

"LAS LAGRIMAS DE TRINI"

Conferencia contra el amor por

CATALINA BARCENA

Noche, a las 9.30, notables estrenos: "Alicia, neurasténica", de A. E. Thomas. "La maña de la Mañica", de Arniches, Abati y García.

"EL HUERFANO"

SE ESTRENA HOY, EN LOS TEATROS VICTORIA, O'HIGGINS Y PROVIDENCIA

EN FUNCIONES DE MATINEE

Con reparto de cuatro mil pesos en obsequios.

AVENIDA-HOY

VICUÑA MACKENNA 624

MATINEE EXTRAORDINARIA A LAS 2.45 — LA CONMOVEDORA NOVELA GAUMONT

El Romance de un Grumete

ADEMAS LA SENSACIONAL PRODUCCION DE RISA Y EMOCIONES

"TODO POR ELLA", POR LESTER CUNNEO

ESPECIAL 6.20 — Reuniones sociales de moda — NOCHE 9.30

ORQUESTA SMITH

Estreno de la intensa visión pasional de gran lujo:

COMO ME QUIERE MI HOMBRE

SOBERBIA CREACION DE LOS GRANDES ASTROS

MILTON SILLS y VIOLA DANA

La novela de un hombre bueno y noble que sorprendió a la mujer que idolatraba, en una situación equívoca con un hombre de malos antecedentes.

MINERVA

San Pablo esq. Chacabuco

MATINEE DOBLE a las 2.45

El Romance de un Grumete

EMOCIONANTE PRODUCCION GAUMONT

— y —

TODO POR ELLA

RISA Y AVENTURAS POR LESTER CUNNEO

(Obsequio a los niños de retratos de artistas).

ESPECIAL 6.15, NOCHE 9.30, PROGRAMA DOBLE

Estreno de la intensa novela pasional de lujo:

Cómo me quiere mi hombre

— POR —

MILTON SILLS Y VIOLA DANA

Además, 1.a función de

EL AVIADOR MISTERIOSO

La entrada a platea da derecho al dancing.

INDEPENDENCIA - TEATROS - FRANKLIN

SAN DIEGO 2015

ESPECIAL Y NOCHE EN LOS DOS TEATROS PRESENTAN LA EXTRAORDINARIA PARAMOUNT

"Juana de Arco" o la "Doncella de Orleans"

Este film maravilloso, que está basado en la vida de Juana de Arco, la popular heroína francesa, cuyo temple de alma la permitió luchar junto a los hombres, que fué amada por ellos y que al fin pereció en sus manos; este bello y perenne exponente de la cinematografía mundial, tiene de intérpretes a la hermosa GERALDINA FARRAR, al malogrado WALLACE RIED y a un numeroso grupo de grandes artistas.

MATINEE

LA CRUZ DE LA HUMANIDAD O CIVILIZACION

La obra del famoso director THOS H. INCE, Lo más emocionante y espectacular.

INFORMACIONES CABLEGRAFICAS DEL EXTERIOR

DE NUESTROS CORRESPONSALES ESPECIALES, VIA EASTERN Y ALL AMERICA CABLES INC. DE "THE UNITED PRESS". — LOS O RIGINALES DE TODOS LOS CABLEGRAMAS QUE SE INSERTAN EN EST A SECCION, ESTAN A DISPOSICION DEL PUBLICO EN ESTA IMPR ENTA

GRAN BRETAÑA

UN VIENTO HURACANADO MOLESTA A LOS NAVEGANTES

LONDRES, 24.—Un glacial viento del nor-oriente que llega a tener las proporciones de un huracán, está causando molestias a los navegantes en los alrededores de Gran Bretaña. Numerosas comunicaciones que llegan del Mar del Norte anuncian que las pequeñas embarcaciones y buques de vela han tenido que sufrir con la fuerza del viento y que dos naves se encallaron.

Ocho vapores regresaron a Gravesend debido a la furia del huracán.—(U. P.)

SE ASEGURA EL EXITO DE LAS COMUNICACIONES INALAMBRICAS DOBLES

LONDRES, 24.— La comisión de telegrafía inalámbrica anunció que podía asegurarse el éxito de los experimentos de comunicaciones dobles.

La conversación ha tenido éxito confirmado en la estación de Ruteby en que se han mantenido conversaciones a través del Atlántico durante muchas horas del día con una instalación aérea de ocho mástiles, que ha permitido oir los dos tercios de las señales en todo el mundo. Se harán experimentos cuando haya mal tiempo para determinar si se necesitan nuevas pruebas adicionales y también para dterminar si es posible operar simultáneamente con un trasmisor telegráfico principal y con un trasmisor telefónico transatlántico.—(U. P.)

FALLECIO EL GERENTE DEL SPORTING CLUB

LONDRES, 24.— Debido a un ataque al corazón, a raíz de una pneumonia, falleció A. F. "Peggy" Rettinson, gerente del National Sporting Club durante los últimos 25 años. El extinto habí sido un boxeador muy conocido.

ALEMANIA

LA COMPAÑIA JUNKERS TRANSFIRIO TALLERES AL REICH

BERLIN, 24.— Se ha firmado el convenio entre el Reich y la Compañía Junkers, por medio del cual el primero transfiere a la segunda los talleres de aviación de Dessau sin deudas pendientes.

La firma Junkers recibirá además el apoyo de fuentes particulares para el desarrollo de sus negocios.—(U. P.)

Stressemann organizaría el nuevo Gabinete

BERLIN, 24. — Circulan rumores de que el señor Stressemann será designado en Enero para organizar el nuevo Gabinete, haciéndose cargo de la Cancillería y de la cartera de Relaciones Exteriores.

Se tiene entendido que el Ministro de Defensa, señor Gessler, no formaría parte del nuevo Ministerio.—(U. P.)

El mayor Dargue pidió a Estados Unidos un nuevo motor para el «St. Louis»

Los aviones restantes esperarán al anfibio averiado en Tampico. —El vuelo se reanudará probablemente el Juevez próximo.— La Ciudad de México está profundamente contrariada por el accidente

EL SALVADOR PIDE INFORMACIONES

VERA CRUZ, 24. — Un cable procedente de Salvador pide informaciones detalladas sobre el itinerario de los aviadores que efectúan el raid panamericano manifestando que el Gobierno del Salvador desea enviar una escuadrilla al encuentro de los aviadores norteamericanos.—(U. P.)

LAS AUTORIDADES MEXICANAS POSTERGAN SU RECEPCION OFICIAL

VERACRUZ, 24.— Cuando las autoridades fueron informadas oficialmente del retardo de la mayoría de la escuadrilla que realiza el vuelo panamericano, postergaron la recepción oficial hasta que todos los aviadores se encuentren presentes.

Fué cancelado el baile proyectado en la Escuela Naval mexicana.

El capitán Eaker, comandante del "San Francisco", hizo la siguiente declaración:

"Creimos que los demás nos seguían y seguimos avanzando con el aeroplano mexicano que nos escoltaba. Encontramos buen tiempo".

El "San Francisco", que descendió en el sur de la bahía, quedó custodiado por soldados mexicanos.—(U. P.)

EL MAYOR DARGUE PIDIO UN NUEVO MOTOR PARA EL "ST. LOUIS"

TAMPICO, 24.— El mayor Dargue anunció que había ordenado el envío de un nuevo motor para reemplazar al del "St Louis", que se quemó ayer. Confirmó que, el resto de la escuadrilla permanecería en Tampico hasta que el "St Louis" estuviera listo.— (U. P.)

LA CIUDAD DE MEXICO ESTA DESILUSIONADA

VERACRUZ, 24.— Los dos tripulantes del avión "San Francisco" se dirigen esta noche a Ciudad de México.

Todo el mundo ha experimentado una profunda desilusión debido al inconveniente que ha entorpecido el desarrollo del itinerario de los aviadores, que obliga a suspender temporalmente todos los proyectos de festejos de bienvenida a los aviadores en los que habían colaborado con la colonia estadounidense el comandante militar de Veracruz, general Gómez, lo mismo que todas las demás autoridades civiles y navales mexicanas. —(U. P.)

EL RESTO DE LA ESCUADRILLA NO REANUDARIA SU VUELO HASTA EL JUEVES

VERACRUZ, 24. - - Las autoridades y el pueblo se sienten disgustados por no haber llegado a ésta los otros cuatro aeroplanos que realizan el vuelo a Sur América.

El comandante del "San Francisco" tiene entendido que los demás aviones no emprenderán el viaje a Veracruz hasta el próximo Jueves. Entretanto, los aviadores se han dirigido en tren a México desde Tampico.—(U. P.).

LOS AVIADORES TOMARON EL TREN PARA LA CAPITAL

TAMPICO, 24. — Los aviadores que toman parte en el raid panamericano se dirigieron en tren a México. Reanudarán el vuelo el Miércoles o Jueves próximo. — (U. P.).

LOS TRIPULANTES DEL "SAN FRANCISCO" VISITARON AL GENERAL GOMEZ

VERACRUZ, 24. — Los aviadores que tripulan el "San Francisco" visitaron al general Gómez en la mañana y más tarde volaron sobre la ciudad para probar el avión.

El pueblo ha demostrado mucho interés ante el gran tamaño del anfibio. — (U. P.).

MEXICO, 24. — Se espera que hoy lleguen de Veracruz, por ferrocarril, los tripulantes del "San Francisco". — (U. P.).

LOS AVIADORES SON ESPERADOS EN VERACRUZ

VERACRUZ, 24.—Anoche llegó el avión "San Francisco", que forma parte de la escuadrilla que realiza el vuelo panamericano. Los demás aeroplanos regresaron a Tampico, según órdenes del comandante y seguirán viaje hoy.

El "New York", en que viaja el mayor Dargue, sufrió un leve accidente al irse de punta en el momento de aterrizar; pero la blandura del terreno impidió que sufriera daños.

El "Detroit" se vió obligado a descender en el río, desde donde se levantó en buena forma y regresó al campo de Huasteca.

El motor del "St. Louis" ha sufrido averías, por lo cual este aparato puede verse obligado a permanecer en Huasteca hasta que llegue un nuevo motor desde Estados Unidos.—(U. P.)

CAUSA DEL ACCIDENTE

TAMPICO, 24. — La blandura del terreno del campo de Huasteca fué la causa de las difucultades con que tropezaron los aviones del vuelo panamericano para realizar su partida, por lo cual el comandante Dargue ordenó regresar a los aeroplanos. Sin embargo, el "San Francisco" interpretó mal las señales y siguió volando con todo éxito hacia Veracruz.

Se cree que el raid puede sufrir un retardo de uno o dos días. Sin embargo, hasta hoy no se harán anuncios definitivos al respecto.—(U. P.)

Rodeado de su familiares, expiró ayer el Emperador Yoshihito

Todas las actividades japonesas fueron suspendidas y la nación entera está de luto.—El Emperador no ha sido visto por sus súbditos desde su última presentación pública, en Abril de 1920

EL PRINCIPE REGENTE HIRO-HITO, FUE PROCLAMADO EMPERADOR DEL JAPON, A LAS 4.20 DE LA MADRUGADA EN HAYAMA

TOKIO, 24.—Los progresos del decaimiento definitivo del Emperador quedaron de manifiesto en el boletín entregado a la publicidad en Hayama a las 11 de la noche.—(U. P.)

PARIS, 24. — La Embajada japonesa informa que el Emperador decae y que la fatiga aumenta. Las piernas se han hinchado,, lo cual indica que el fallecimiento se producirá de un momento a otro. — (U. P.).

HAYAMA, 24. — Un boletín de las 3 de la tarde dice que la temperatura del Emperador era de 102,74º Farenheit; su respiración 142 y el pulso 52. La respiración más débil es claramente superficial. — (U. P.).

OSAKA, 24. — Los diarios informan que el estado de salud del Emperador es "crítico" y agregan que no hay esperanzas de que sobreviva.

Con este motivo, se recuerda la costumbre japonesa de retener por algunos días el anuncio oficial sobre el fallecimiento de los gobernantes.—(U. P.)

TOKIO, 24. (Flash). — A la 1.25 de la tarde falleció el Emperador.—(U. P.)

HAYAMA, 24. — El Emperador del Japón expiró serenamente. La Emperatriz y el Regente se encontraban al lado del lecho y hubieron escenas de gran ternura entre el moribundo y los miembros de su familia. La Emperatriz humedecía personalmente la boca del enfermo y el Regente le tomaba constantemente la temperatura.

Con el fallecimiento del Emperador el Regente se convirtió automáticamente en Emperador del Japón.

Se tiene entendido que todos los negocios serán suspendidos y que la nación entera se enlutará con la sensible pérdida de hoy. — (U. P.)

TOKIO, 24. — Al Emperador Yoshihito sucederá su hijo mayor Hirohito, que ocupa el puesto de Regente desde el 25 de Noviembre de 1921.

El Emperador fallecido siempre se encontraba decaído y era el 122.º Emperador del Japón. —(U. P.).

TOKIO, 24.—El Príncipe Hiro Hito ascendió al trono en Hayama, a las 4.20 de la mañana, en presencia del lord del sello privado, del premier, de los miembros de la Casa Imperial y del Ministerio.—(U. P.)

PERSONALIDAD DEL EMPERADOR FALLECIDO

TOKIO, 24.—El Emperador que acaba de fallecer había nacido el 31 de Agosto de 1879.

Proclamado príncipe heredero en Noviembre de 1889, se casó con la princesa Sadako el 10 de Mayo de 1900, subiendo al trono el 30 de Julio de 1912.

La ceremonia de la coronación fué retardada debido a la gran guerra celebrándose en Kyoto el 10 de Noviembre de 1915.

Pocos japoneses habían visto en persona al Emperador, cuya última presentación pública se verificó el 20 de Abril de 1920, con motivo del quincuajésimo aniversario de Tokio como capital del Japón. En esa ocasión tenía que ser ayudado por acólitos para levantarse de su sillón cuando las circunstancias exigían que estuviera en pie.

En realidad, fué la Emperatriz quien llevó la dirección de los asuntos del Estado desde su proclamación como Emperatriz en Julio de 1912, reconociéndose, en general, que tuvo éxito en mantener a raya una corte célebre por sus intrigas políticas, así como en la preparación del príncipe Hiro-Hito para que ascendiera al trono.

El difunto Emperador, en su juventud, se interesó mucho por la pintura, la escultura y los jardines, siendo además un apasionado estudiante de francés. Su sola salida del Japón fué el viaje que hizo a Corea en 1909.—(U. P.)

"El 1.o de Enero será el momento de derribar a Calles" declaró de la Huerta

LOS ANGELES, 24.— En una entrevista que se le hizo a Adolfo de la Huerta, manifestó: "El 1.o de Enero será un momento oportuno para dar un golpe contra el régimen de Calles en México, porque entonces el Presidente se verá en el caso de poner en vigencia enérgicamente las disposiciones legales sobre propiedades extranjeras o bien retirarse de sus posiciones tomadas sobre este punto. En el caso de insistir en el cumplimiento de los decretos, los intereses petroleros y ferroviarios de los Estados Unidos en México serán seriamente perjudicados, en tanto que el retiro de Calles lo debilitaría materialmente y prepararía el camino dentro del país para un nuevo movimiento de insurrección.

Mientras tanto, los agentes del Departamento de Justicia han aumentando la viligancia que ejercen sobre de la Huerta para evitar la violencia de las leyes de neutralidad y manifiestan que esperan que de la Huerta cruce la línea fronteriza bajo la protección de sus partidarios, a fin de que, ya en territorio mexicano, no infrinja las disposiciones legales de Estados Unidos.— (U. P.).

DINAMARCA

EL EXPLORADOR DANES EBTER FREUCHEN FUE OPERADO

COPENHAGUE, 24.— El explorador danés Ebter Freuchen ha sido operado, perdiendo la mayor parte del pie izquierdo, como resultado de haberse helado durante la quinta expedición Rasmunsen al Polo Norte, desde Norteamérica en 1922. Hace algún tiempo había sido operado del mismo pie perdiendo los dedos. —(U. P.)

ALBANIA

Un complicado fenómeno volcánico aterroriza a la población

BARI, 24. — Los telegramas de Tirana, Albania, anuncian un violento temblor acompañado de una erupción volcánica en el interior, en la región montañosa.

El cielo se ve lleno de nubes de humo y vapor, que durante la noche se ven iluminadas por los resplandores del volcán.

Los habitantes están aterrorizados. El volcán en erupción se encuentra en el fondo de un antiguo cráter, donde se había formado un lago. La erupción se inició con el hervor de las aguas del lago, que se convirtieron en vapor, formando densas nubes.

No hay posibilidad de acercarse al sitio de la erupción. Las autoridades, por órdenes del Gobierno, apresuran todos los recursos posibles para auxiliar a los habitantes perjudicados, que acampan al aire libre y necesitan alimentos, tratando de escapar con sus ganados y lo que han podido transportar de sus casas. No hay informaciones de que hayan ocurrido accidentes.

El resto de la región montañosa es sacudido por violentos temblores que han aterrorizado a las poblaciones.—(U. P.)

PILSUDSKI DESMIENTE QUE POLONIA HAYA TOMADO PRECAUCIONES EN SU FRONTERA CON LITUANIA

VARSOVIA, 24. — El Gobierno ha dado a conocer por radiotelegrafía y radiotelefonía la entrevista concedida por el mariscal Pilsudski a los periodistas locales, en la que desmintió las noticias de que Polonia había adoptado precauciones extraordinarias para custodiar la frontera polaco lituana, diciendo que la única medida tomada había sido seguir con atención el desarrollo de los acontecimientos en Kovno y mantener una estricta vigilancia en la frontera con el objeto de evitar que "elementos irresponsables" lituanos se aprovecharan del reciente cambio de régimen en Kovno, en un esfuerzo para provocar el estallido de hostilidades entre ambos países.

Al preguntársele si consideraba solucionada la situación lituana, el mariscal contestó que, a pesar del caracter pacífico del pueblo lituano, "la fase actual parece ser temporal, si bien sucede frecuentemente que arreglos temporales de esa especie se transformen en permanentes".

Agregó que todo dependía de si el premier lituano Valdemara podría librarse de cierta política muy conocida en Polonia y países extranjeros, donde habían causado hondo desaliento respecto de Lituania.—(U. P.)

FUERON ARRESTADOS 250 COMUNISTAS LITUANOS

VARSOVIA, 24.— Se infroma desde Kovno que 250 comunistas lituanos fueron arrestados de acuerdo con las disposiciones gubernativas en el sentido de que se tomaría medidas en contra de los comunistas.— (U. P.).

Protesta del gobierno lituano

BERLIN, 24. — El Gobierno ha presentado una protesta al Gobierno de Kovno contra la expulsión de los editores alemanes de Memel.—(U. P.)

ITALIA

OTROS 35 AFILIADOS A LA MAFFIA FUERON ARRESTADOS

REGGIO DI CALABRIA, 24. — La policía continúa su campaña contra la Maffia. Han sido arrestados 35 famosos criminales, pertenecientes a la sociedad secreta nombrada y a numerosas ramificaciones de toda la provincia. — (U. P.)

GRANDES TEMPESTADES AZOTAN A BENEVENTO

BENEVENTO, 24. — Las tempestades azotan los distritos montañosos de esta región. La gran cantidad de nieve ha aislado diversas poblaciones e interrumpido las comunicaciones.—(U. P.)

EL PAPA AGRADECE AL SACRO COLEGIO SUS SALUDOS DE NAVIDAD

ROMA, 24.—S. S. el Papa, en su discurso de Navidad, agradeció al Sacro Colegio sus saludos de Pascua y felicitó al cardenal Vanutelli por haber llegado a la edad de noventa años y continuar desempeñando en la forma que lo hace sus deberes de Decano del Sacro Colegio, deseándole de todo corazón que continúe atendiendo sus deberes por muchos años más Dijo que este era un ejemplo de "perseverancia en el bien que permite predecir mejores tiempos y también el arrepentimiento de los que persiguen a los fieles", refiriéndose, evidentemente, a México. El Pontífice hizo alusión a la abolición por el Parlamento inglés de las leyes que limitaban sus derechos de los católicos y de su culto y dijo: "Es este un acto admirable de un pueblo generoso y esperamos que esta acción sea imitada por todas las naciones: que todas comprendan que las leyes com prendan que las leyes que ponen trabas a la conciencia, perturban a los pueblos y los dividen, restringiendo la prosperidad común". —(U. P.)

Francia acordó indultar a los alemanes condenados por el Tribunal Militar de Landau

PARIS, 24, (Oficial).— De acuerdo con la recomendación del general Guillermo Guillaumat, el Gobierno ha decidido perdonar a todos los alemanes condenados en el proceso de Landau.

El presidente M. Doumergue, firmará mañana Sábado los decretos correspondientes.

El general comandante del 32.o Cuerpo de Ejército puso en libertad, suspendiendo el efecto de las sentencias, a Kegeland y Fechter, que eran los dos que aún quedaban detenidos.—(U. P.)

PARIS, 24.—En la sesión del Gabinete que consideró la situación creada por la sentencia de Landau, M. Painlevé informó a sus colegas que el general Guillaumat, comandante del Ejército del Rhin, había decidido proponer al Gobierno el perdón o conmutación de las sentencias de los alemanes inculpados. Cuando la decisión sea aprobada, el general Guillaumat propone venir a París para firmar con el Presidente M. Doumergue los decretos necesarios. A fin de que no se estime que esta decisión se debe a la presión alemana, M. Painlevé hizo constatar que la decisión del general Guillaumat era anterior a la conferencia entre M. Painlevé y el Embajador alem von Hoesch sobre la sentenci (U. P.)

PARIS, 24.—M. Painlevé, al r tirarse de una reunión celebrad por el Gabinete, manifestó al c rresponsal de la United Press q los alemanes condenados en La dau serán indultados o sus se tencias serán conmutadas. (U. P.)

ESPAÑA

La solución gobiernista al problema artillero no sería satisfactoria

HONDAYA, 24.— Informaciones fidedignas procedentes de Madrid anuncian que la solución del problema de la artillería (que posiblemente no será satisfactoria) es inminente y virtualmente segura antes de que termine el año.

Se esperaba que el Gabinete publicara luego la decisión de poner en libertad a todos los oficiales que todavía están encarcelados, rumoreándose la posibilidad de que fueran puestos en libertad a medianoche.

Las noticias indican que solamente a algunos oficiales se permite volver a la artillería, mientras que a los demás se les ha cerrado el camino lo que, al parecer, no corresponde al concepto que los oficiales se habían formado de la amnistía.—(U. P.)

El Cardenal Primado decreta el boycott a los contrarios de la Iglesia

MADRID, 24. — El Cardenal Primado se ha dirigido a los católicos, prohibiendo a los miembros de las entidades católicas que proporcionen trabajo o ganancias a las sociedades, empresas o individuos enemigos de la Iglesia, lo cual redundaría en perjuicio de los verdaderos católicos.

El mensaje del Cardenal Primado define el concepto de cooperación para deducir que no se debe facilitar medios a los enemigos de la Iglesia.

Recuerda la importancia de los avisos para la vida de la prensa católica y dice que los católicos no deben anunciar en periodicos anti-religiosos, los cuales sin los anuncios morirían.

La cooperación alcanza, además, a los ejecutores o autori des que pueden impedir la co cación de avisos en diarios an religiosos. Los obreros no deb trabajar en embresas anti-cat licas.—(U. P.)

FRANCIA

EN ENERO SE REANUDARA LAS NEGOCIACIONES SOBR EL DESARME ALEMAN

PARIS, 24.—El Ministerio Relaciones Exteriores ha a ciado que Von Pawel regresa París después de las vacacio a fin de reanudar las negocia nes con la Conferencia de Em jadores sobre el desarme alem Oficialmente se cree que en E ro, se alcanzará una solución de nitiva de los dos puntos toda pendientes: las fortificaciones la exportación de material béli

Se anuncia que se ha llegado un acuerdo definitivo entre Embajadores y Alemania acer de otros puntos en que Alema dió explocaciones sobre el engro miento ilegal de la Reichswher las Asociaciones patrióticas ha dispuesto sanciones, adem para los enrolamientos a cor plazo en el Reichswher.—(U. P

ESTADOS UNIDOS

Grave choque ferroviar

ATLANTA (Estado de Georgia 24.—Dos trenes del Sur chocar cerca de Rockmart, Georgia, bido a que uno de ellos no al desvío que le correspondía.

A lo menos hay cinco muerto veinte heridos.

Informaciones incompletas cian que el número de muer llega a 20.—(U. P.)

ROCKMART (Georgia), 24. Se confirma que por lo menos habido 15 muertos en el choq de trenes ocurrido cerca de ciudad.—(U. P.)

ROCKMART (Georgia), 24. De entre los escombros de los nes que chocaron cerca de han sido extraídos dieciséis ca veres.

Durante toda la noche se bajó a la luz de las antorchas ra tratar de penetrar a los rros de acero desrielados y rar a los muertos y a los heridos

Se teme que el total de mu tos pueda llegar a 30 y se c que hay más de 50 heridos (U. P.)

Borah denuncia tentativa para llevar a EE. UU. a una guerra con México

WASHINGTON, 24. — El p sidente del Comité de Relacio Exteriores del Senado, Mr. B rah, declaró que se estaban ciendo esfuerzos para compr ter a los Estados Unidos en "guerra pequeña y cobarde c tra México".

Además, Mr. Borah en su claración se manifestó adver toda tentativa del Gobierno p actuar como censor de los biernos de la América Centr en especial de Nicaragua. (U. P.)

MEXICO

La embajadora del Soviet presentó sus credenciales

MEXICO, 24.—La Embajado del Soviet, señora Kollantai, p sentó sus credenciales al Presid te Calles y, en la ceremonia, una declaración, alegando q existe en el mundo entero u hostilidad imperialista en cont de ciertas naciones.

Expresó su simpatía por la r volución mexicana y dijo que taría de robustecer la entente c dial ruso-mexicana, de aumentar comercio entre ambos países, a gando finalmente que el Soviet abrigaba ideas expansionist —(U. P.)

CIUDAD DE MEXICO, 24.— Presidente Calles, contestando discurso de la embajadora sov tista, señora Kollantai, decla que México tenía la misma bue voluntad para con Rusia como ra con los otros países y que taba dispuesto a extender una no amiga hacia Rusia pues, seg dijo, México es un país sober que tiene el derecho de recono a todo Gobierno que quiera.

La ceremonia de la entrega credenciales duró media hora se verificó en el salón de los E bajadores en presencia de multitud, entre la que figurab leaders obreros y algunos tran rios de uniforme.

La muchedumbre que había vadido el patio, se descubrió al so de la Embajadora, aclamánd la.—(U. P.)

FUMESE CIGARRILLOS
ABDULLA
$2.40 $3.00 $3.40
NOBLEZA OBLIGA

Para Calderos
OFRECEMOS
EXPANDIDORES para tubos
ESCOBILLONES de Acero para calderos
INYECTORES "GLODE" para vapor
VALVULAS de compuerta para agua
VALVULAS de retención para vapor
Departamento de Mercaderías Generales
MORRISON & Co.
SANTIAGO

¡¡FELICES PASCUAS!!

El Restaurant LA BAHIA felicita al pueblo de Chile en general en las presentes Pascuas y entrada de año y tiene el placer de comunicar que ha dado fin a las grandes reformas, tanto en los modernos aparatos de refrigeración eléctrica como en las mejoras hechas en sus lujosos comedores.

Visiten su tienda de exposición de golosinas para Pascuas y el departamento de mariscos y pescados en general con langostas vivas, etc y a llevar todo lo apetecible para hacer felices a sus familias en estos días de Navidad. Comedores iluminados para Pascuas.

Restaurant La Bahía
—— TORT HNOS. ——
MONJITAS 834—846. —— TELEFONOS 1883 Y 4915

CON EL
JOHN BULL
serás muy afortunado

ELIXIR DE NOGUEIRA
Gran Depurativo de la Sangre
Empleado com exito para combatir todas las molestias provenientes de la sangre impuro
Mi lares de testimonios medicos y de curados
Tiene su testimonio en la voz del pueblo
SE VENDE EN TODAS LAS DROGUERIAS Y BOTICAS.

A base de Caroba, guayaco y yoduro de potasio.
Representantes: Daube y Cia. Valparaíso.

BATERIAS
Westinghouse
para toda clase de automóvi les. La mejor batería ameri cana con precios sin compe tencia.
Larga duración; servicio severo.
Probarla es adoptarla pa ra siempre.
CASA ESPECIALISTA EN ACUMULADORES
Rodolfo Muermann
Morandé 678-680 - Teléfo no 2232 - Casilla 4045
Unica casa que da larga garantía en baterías nuevas
Reparación y carga de baterías.

INFORMACIONES CABLEGRAFICAS DEL EXTERIOR

DE NUESTROS CORRESPONSALES ESPECIALES, VIA EASTERN Y ALL AMERICA CABLES INC. DE "THE UNITED PRESS". — LOS ORIGINALES DE TODOS LOS CABLEGRAMAS QUE SE INSERTAN EN ESTA SECCION, ESTAN A DISPOSICION DEL PUBLICO EN ESTA IMPRENTA

OTICIAS BREVES DEL CABLE

OMA 24.—**El célebre escultor Wittore Ximénez se encuentra graví-** ritis. Los médicos han manifestado que no tienen esperanzas la vida del enfermo.—(U. P.)

PENHAGUE 24.—**El órgano del Gobierno anuncia que el Gabinete** emisión de un empréstito externo de 200 millones de coronas el Banco Landmands, garantizado por el Estado.—(U. P.)

RSOVIA 24.—**El mariscal Pilsudski, entrevistado por el corres-** United Press, dijo que, después del establecimiento del nuevo Lituania, se estaban estrechando más las relaciones entre Lituania.—(U. P.)

FORMACIONES COMERCIALES E E INDUSTRIALES

AZUCAR

A YORK, 24.—El azúcar cotizó como sigue: 3.21 oro por libra, para Di- 3.18 centavos oro por li- Enero; 3.25 centavos oro para Marzo.—(U. P.)

ALGODON

POOL, 24. — El algodón hoy como sigue: por libra, para peniques por li- 6.67 peniques por li- Enero. 6.79 peniques por Marzo. 6.91 peniques para Mayo. 7.04 peniques para Junio. precios indicados se hi- transacciones por 6,000 far- P.)

AGO, 24.— El algodón se como sigue: entrega en Diciembre, avos oro por libra; pa- en Enero, 12.42 centa- por libra; para entrega 12.66 centavos oro por entrega en Mayo, 12.87 oro por libra; para en- en Junio, 13.04 centavos libra; para entrega en 13.18 centavos oro por li- P.).

METALES

A YORK, 24.— Los me- se indican se cotizaron sigue: 67 centavos oro por li- 13.50 centavos oro por (U. P.).

RES, 24. — Los metales se cotizaron como sigue: ndard, al contado, to- 56 13 9; estaño standard do, 301 2 6; zinc extran- ada, 32 16 3; plomo ex- tonelada, 29 3 1 1|2; ntra entrega, onza troy, tungsteno, 17 12 6; mer- frasco de 24 onzas, 17 7 6.

GANADO

AGO, 24.—Los animales en tizaron hoy en la siguien- 13.50 centavos oro por neros, 13 centavos oro terneras, 12.25 centa- por libra.—(U. P.).

CEREALES

AGO, 24.— Los cereales indican se cotizaron hoy forma siguiente, precios por para entrega en Diciem- 3|4 dólares; para entrega 1.40 dólares. Maíz, pa- en Diciembre, 72 3|4 oro; para entrega en 5|8 centavos oro. Ave- entrega en Diciembre, centavos oro; para entre- Enero, 50 1|8 centavos oro.

CAMBIOS

A YORK, 24.— Hoy se los siguientes cambios, so- países que se indican: 41,43 centavos oro Chile, 12,18 centavos oro Japón, 48.75 centavos yen; Perú, 3.57 dólares peruana; Brasil, 11,87 oro por milreis; Suecia, centavos oro por corona; 25.58 centavos oro por Dinamarca, 25.63 centa- por corona; Austria, centavos oro por corona; 5.20 centavos oro por es- U. P.).

A YORK, 24. — Hoy se los cambios siguientes con que se indican: Inglate- dólares por libra; Fran- 1|2 centavos oro por Italia, 4.49 1|2 centavos lira; Bélgica, 13.90 centa- por belga; Suiza, 19.33 oro por franco; Alema- centavos oro por marco España, 15.27 centavos oro Yugoslavia, 1.77 cen- por dinar. — (U. P.).

LINAZA

AGO, 24.— La linaza se como sigue: 1|4 centavos oro por libra, Diciembre; 2.19 1|4 centa- por libra, para Enero.—

ACCIONES

A YORK, 24.—Los títulos indican a continuación se en la forma siguiente: ican Metal, 42 1|2. Ameri- lting & Ref., 147 3|8. Ame- Woolen, 33 5|8. F. C. At- de S. Fe, 170 1|8. Ameri- Teleg. & Teleph., 149 1|4. Ana- Copper, 49. Allis Chalmers, Bethlehem Steel, 48. Chi- pper, 34 3|4. Cerro de Pas- Continental Oil, 20. Cen- Leather, 7 1|2. Dupont de 178 3|4. Dodge Brothers, General Motors, 158 1|8. Western Sugar, 108. General Asphalt, 86 1|2. Hudson Motors, 50 3|4. International Cement, 51 siete octavos. International Harvester, 150 7|8. Kennecot Copper, 62 3|8. Missouri Pacific, 39 1|8. National City Bank, 638. Standard Oil of N. J., 59 1|4. Southern Pacific. R. R., 110. Studebaker Corp., 56. Union Pacific R. R., 163 1|2. U. S. Rubber Co., 61 1|8. General Electric, 87. U. S. Steel Corp., 159 1|8. International R. R. Car., 24 1|2.—(U. P.)

CARNE

CHICAGO, 24.—La carne de vacuno se cotizó hoy como sigue:

De primera, de 16 a 20 centavos oro por libra. De segunda, de 13 a 15 1|2 centavos oro por libra. De ternera, de 17 a 19 centavos oro por libra.—(U. P.)

CHICAGO, 24.— La carne de cerdo se cotizó hoy a razón de 13,95 centavos oro por libra. —

LONDRES, 24. — Las operaciones del mercado de valores y del mercado de productos quedarán suspendidas por las fiestas de Navidad hasta el Lunes 27 de Diciembre inclusive. — (U. P.).

CUEROS

CHICAGO, 24. — Los cueros de frigoríficos se cotizaron hoy como sigue: novillos del país, pesados, 15 1|2; marcados, 14 1|2; de Texas pesados, 14 1|2; marcados, 14 1|2, de vacas, marcados, 12 1|2; del interior, de vaquillas y novillos, 14 1|2; de vacas, pesados, 10 1|2; de vacas, 11 1|2; de terneros, 18 1|2; de becerros, 18. — (U. P.).

LA LIBRA

LONDRES, 24. — La libra esterlina se cotizó hoy a los precios siguientes en monedas extranjeras: Estados Unidos, 4.85 11|32 dólares; Francia, 122.47 1|2 francos; Bélgica, 34.89 belgas; Alemania, 20.36 3|4 marcos; Finlandia, 192.55 marcos; Austria, 34.37 1|2 chelines austriacos; Holanda, 12.13 1|4 florines; Italia, 107 5|8 liras; Suiza, 25.09 3|4 francos; Suecia, 18.15 1|4 coronas; Noruega, 19.15 coronas; Dinamarca, 18.20 3|4 coronas; España, 31.80 pesetas; el yen se cotizó a 24 1|8 peniques; el peso oro argentino, a 46 17|32; la libra sobre Praga a 163 15|16 y el escudo portugués a 2 17|32. — (U. P.).

El fallo de Landau sigue siendo el centro de los comentarios alemanes

(Correspondencia cablegráfica de Félix Bagel, exclusiva para "La Nación")

BERLIN, 24.—Objeto principal de los comentarios de la prensa sigue siendo el fallo del Consejo de Guerra de Laudau y las noticias recibidas sobre la reacción provocada en Francia por el mismo.

Las manifestaciones de protesta contra la injusticia que han cometido los jueces militares, aparecidas en gran parte en la prensa francesa, son recogidas muy satisfactoriamente comentadas por los periódicos alemanes, especialmente los de tendencia izquierdista.

Oficialmente la cuestión ha entrado en un compás de espera, entendiendo el Gobierno alemán que la iniciativa para la elección de buscar los medios para reparar en debida forma el grave error cometido, debe partir del Gobierno francés.

La correspondencia diplomática, contestando oficiosamente al artículo publicado en "Le Temps" de París, recuerda a propósito el crimen de Germersheim, en el que oficiales alemanes, durante la guerra, cometieron actos análogos. Declara ser inadmisible toda comparación entre los incidentes lamentables que pueden ocurrir en el curso de las hostilidades con las actitudes de deliberada provocación adoptada por los oficiales de la ocupación en un país desarmado y con el cual se ha iniciado, por otra parte, una política de reaproximación.

El artículo termina afirmando que el fallo de los jueces militares está en evidente contradicción con las intenciones del Gobierno de París, sostenida por la mayoría del pueblo francés, e invita a la prensa francesa, en lugar de iniciar inútiles y envenenadoras polémicas, influir sobre el Gobierno para que ofrezca una adecuada satisfacción y un sentimiento de justicia, prestando con ello servicios a la propia patria y a la causa común, que, a pesar del grave incidente presente, no queremos dar por perdida. —(Félix Bagel).

NOTICIAS BREVES DEL CABLE

BUENOS AIRES 24.—**La Cámara de Diputados aprobó ayer en general** el presupuesto del año 1927; el Lunes se iniciará su discusión particular.—(U. P.)

RIO JANEIRO 24.—**El señor Rodrigo Octavio** ha sido elegido presidente de la Academia de Letras.—(U. P.)

GUATEMALA 24.—**El Embajador de México ha experimentado mejoría, después de su accidente.** Fué operado de la herida en el labio; pero no de la fractura el esternón, cuya soldadura espontánea es sólo cuestión de tiempo y reposo.—(U. P.)

ARGENTINA

Mr. JAY DICE QUE AUN NO HA RENUNCIADO OFICIALMENTE

BUENOS AIRES, 24. —El Embajador de los Estados Unidos, Mr. Jay, declaró a la United Press que no ha renunciado oficialmente todavía, pero que se dirige a Estados Unidos el 30 de Diciembre con 60 días de licencia, llevando a su familia y los restos de su hija fallecida últimamente en Buenos Aires.—(U. P.)

LAS RECAUDACIONES ADUANERAS DE ESTE AÑO

BUENOS AIRES, 24.— Según informaciones suministradas por la Dirección General de Estadística, las recaudaciones aduaneras portuarias en los once primeros meses del año actual ascendieron a 146.287,875 pesos oro, comparados con 164.454,103 pesos oro en el período del año 1925.

El Ministro de Hacienda anuncia que el intercambio comercial en el primer semestre de 1926 ascendió a 873.764,449 pesos oro, lo que representa una disminución si se le comparado con el mismo período del año anterior. — (U. P.)

TIROTEO ENTRE RADICALES Y CONSERVADORES

LA PLATA, 24.— Comunican de Monte que se produjo un recio tiroteo entre radicales y conservadores, atribuyéndose el hecho al escrutinio realizado por la junta electoral en los comicios municipales.

Hay un muerto y varios heridos de suma gravedad. Se dice que la policía no logra dominar la situación.—(U. P.)

Díaz Presidente conservador de Nicaragua, fué asaltado a machete por dos desconocidos

El Presidente estima que el atentado es de origen liberal.— El Gobierno de Puerto Cabezas, estima que las fuerzas del Presidente Díaz, será nderrotadas si no intervien e la marinería yanqui

MANAGUA, 24.—(Flash).—Dos desconocidos asaltaron anoche al Presidente de la República, señor Adolfo Díaz, tratando de asesinarlo con machetes; pero no lograron su intento.—(U. P.)

MANAGUA, 24.—El asalto frustrado contra el Presidente Díaz ocurrió a las 11 de la noche, mientras iba en coche, sin más protección que el cochero mismo. El Presidente no llevaba armas y el cochero que lo defendió, recibió graves heridas que pueden causar su muerte.

Los asaltantes escaparon, a pesar de que se reunió un gran grupo de gente, que en los primeros momentos, sin darse cuenta de lo sucedido, les permitió esquivarse entre el mismo gentío.

El Presidente acusa a liberales, que no nombra, como instigadores del atentado.

El atentado ha causado gran sensación, ya que es un caso sin precedentes en la historia de Nicaragua. Algunos temen que se trate de una situación anarquista que posiblemente se esté generando.

Se han puesto guardias especiales en la residencia presidencial.

WASHINGTON, 24.—El doctor Seydel Vaca, agente confidencial del Gobierno nicaragüense del señor Sacasa, formuló la siguiente declaración:

"El desembarco de fuerzas de marinería estadounidense en Río Grande, Nicaragua, es un esfuerzo manifiesto para intervenir en las operaciones militares del ejército constitucional, que está a punto de apoderarse de las fuerzas del Presidente Díaz cerca de Lago de las Perlas".

Agregó que la cuestión del pago de los derechos por los exportadores de maderas norteamericanos, en la región controlada por el señor Sacasa había sido arreglada satisfactoriamente, y que el Gobierno protegía los derechos de extranjeros y nacionales.—(U. P.)

Contra las Canas y la Calvicie se impone el eficaz específico boliviano

BENGURIA

tiene el agrado de saludar a su distinguida clientela deseándole feliz Pascua.

Por excelencia el Específico Boliviano Benguria es lo insuperable para terminar con las CANAS y la CALVICIE, evitando el desarrollo de las caspas, grasas o seborreas, terminando con la caída del pelo en las primeras aplicaciones. En la curación de las CANAS no ensucia ni mancha el cuero cabelludo, se puede aplicar con toda confianza y sus resultados son seguros, solicítelo en Moneda 875, Teléfono 882, Casilla 2426. Se atiende todo pedido dentro y fuera del país, remitiendo su importe por giro o letras, como más acomode al interesado.

Dr. R. BENGURIA B.

MONEDA 875. — SE ATIENDE DE 9 A. M. HASTA LAS 7 P. M.

Base vegetal: Decoc de Cusis Casi. Hasnu Huichinca Suphur.

Chamorro espera que EE. UU. restaure la paz nicaragüense

BALBOA, 24.—El ex-Presidente Chamorro, de Nicaragua, llegó a Balboa esta tarde de paso para Inglaterra, donde representará a su país como Embajador.

Manifestó que, a su juicio, el Gobierno mexicano estaba ayudando a los revolucionarios en Nicaragua y que, sin contar con el apoyo de los Estados Unidos, es difícil que el Presidente Díaz pueda restaurar la paz.

El señor Chamorro manifestó ser partidario de que los Estados Unidos restaure la paz y que luego se retire, y es de opinión que el desembarco reciente de fuerzas de marinería yanqui fué sólo con el objeto de protege. los intereses de los norteamericanos.

Manifestó, además, que México trata de reemplazar a los Estados Unidos en la influencia desarrollada en Centro América.—(U. P.)

NINGUNA MEDIDA SE HA TOMADO SOBRE LA PETICION DE DIAZ

WASHINGTON, 24.— Se ha sabido que el Departamento de Estado ha dado autorización al Gobierno de Nicaragua para que importe un aeroplano de Nueva Orleans.

De fuente autorizada se sabe que no se ha adoptado ninguna actitud todavía respecto a la solicitud de Díaz en que manifiesta el deseo de contar con la ayuda de Estados Unidos contra la presunta intervención mexicana en los asuntos internos de Nicaragua.—(U. P.)

GUATEMALA

"LOS MEXICANOS PRODUCEN MUCHO RUIDO EN CENTRO AMERICA", DICE "EL RENACIMIENTO" DE TEGUCIGALPA

GUATEMALA, 24. — El diario "Renacimiento", de Tegucigalpa, informa que ha causado impresión la noticia de que un barco mexicano ha bombardeado a Guanaja, en la costa de Honduras. El cañonero "Escolta" contestó los disparos sin causar efecto en el barco mexicano, el cual con sus cañones de mayor alcance causó algunas bajas al "Escolta".

"Renacimiento" concluye irónicamente, diciendo que los buques mexicanos producen mucho ruido en las costas centroamericanas y les aconseja que vayan a hacerlo en Hampton Roads.—(U. P.)

EL MINISTRO DE BELGICA EXPRESA SU SATISFACCION POR LA BUENA REALIZACION DE LAS ELECCIONES

GUATEMALA, 24. —El Cuerpo Diplomático visitó al Presidente Chacón para cumplimentarlo.

El Decano del Cuerpo, Excmo. señor Nicolás Leydeth, Ministro de Bélgica, dijo: "No resisto al deseo de expresar la viva satisfacción con que se han realizado las elecciones presidenciales, con un civismo que es admirable en una nación joven."—(U. P.)

Nombramientos de Aduana

El Ministro de Hacienda dictó ayer varios decretos haciendo los siguientes nombramientos de aduana:

Vista 3.o del Cuerpo de Vistas, don Nicolás A. Palma; oficial 2.o del departamento de buques de la Aduana de Valparaíso, don Simón Cárdenas; guarda del resguardo de la Aduana de Coronel, don Celso Contreras; del muelle particular de la Tenencia de Aduana de Tomé, don Tomás Meza; a la sección aduana de Correos de Santiago pasará al guarda 2.o del resguardo de la Aduana de Antofagasta, don Florencio Vergara; a la Tenencia de la Aduana de San Antonio al guarda de la misma aduana D. Mariano Calderón; y a esa tenencia pasarán también los guardas del Resguardo de la Aduana de Taltal don José A. Navarro y don Manuel Rojas y el guarda 5.o de la Aduana de Valparaíso don Justo Ochoa.

Las obligaciones pendientes del Estado

PODRAN SER CANCELADAS HASTA EL 30 DE ABRIL CON CARGO AL PRESUPUESTO DE 1926

En los círculos del Ministerio de Hacienda se nos informó ayer que el Gobierno había tomado el acuerdo de aplicar desde luego el decreto ley 718 confeccionado por la Misión Kemmerer sobre formación de presupuestos, en la parte relativa al pago de los gastos pendientes del año en curso.

En conformidad a esta determinación no se abrirán la cuenta de sueldos y gastos por pagar acostumbrada hasta la fecha sino que las obligaciones pendientes del Estado podrán ser canceladas hasta el 30 de Abril de 1927 con cargo al presupuesto del presente año.

Como los presupuestos de 1926 han sido dictados con atraso los acreedores del Fisco no han tenido el tiempo necesario para obtener el despacho de sus decretos antes del 31 del presente mes.

Llegaron el Cazadores, el Maturana y un curso de la academia

La primera de las unidades nombradas, que se encontraba haciendo vida de campaña en el fundo El Algarrobal, regresó hoy a la capital .El viaje se hizo por tierra, lo que dió lugar a probar una vez más la disciplina y el entusiasmo de la tropa y la resistencia del ganado.

El Grupo de Artillería a caballo Maturana, que a su vez se hallaba en Guai Gua', volvió a su cuartel, haciendo el viaje con todo su material, en perfectas condiciones, en igual forma que la tropa y el ganado.

Asimismo regresó el I Curso Especial de la Academia de Guerra, después de practicar interesantes ejercicios en Maipo.

INFORMACIONES DEL INTERIOR

(DE NUESTRO CORRESPONSAL)

TILTIL FUE DESCUBIERTO UN COMPLOT DE BANDOLEROS

ayer este pueblo se en- profundamente alarmado noticia de un proyectado de malhechores a esa lo-

feliz casualidad, el encuen- una carta recientemen per- dejado en descubierto a doleros, dando la clave de versos designios.

el P. C., posiblemente el de la banda de malhe- quien se dirige desde el Chicáuma a un tal Luis ex-peón de una cuadri- trabajadores de los Ferroca- y encargado de preparar el en Tiltil, a fin de darle las instrucciones.

dicha carta se le advierte debe estar listo para el mes; que vigile el re- policía, que observe bien que no se emborrache días, y que no se deje la estación, pues ellos están listos y dispuestos a vencer o morir en esta ocasión.

Al fin de la carta y a modo de sello, se encuentra una calavera mal dibujada.

Este solo hecho demuestra palmariamente la gran necesidad de que estos pueblos sean resguardados por carabineros y se envíe para el día 27, una patrulla que les espere.

En el pueblo, no se tiene conocimiento de que haya ocurrido nunca un salteo en plena población; pero sí en sus alrededores.

—Con motivo de "Noche Buena", un selecto grupo de señoritas de la localidad, prepara una kermesse y baile para esta noche.

—Muy lamentada ha sido en este pueblo la desgracia que hoy enluta el hogar del señor don Víctor López, secretario de la asamblea radical y ayudante caminero de Tiltil.

SOCIALES EN LOS QUELTEHUES

tro corresponsal, por telégrafo)

JOSE DE MAIPO. — En el de Los Queltehues, se mañana un banquete y en se- realizará un baile, con oca- onomástico de la señora Le- Sanostrom.

reunión han sido invitados de la planta y altos

del Club ha sido profusa- arreglado. — (Barahona).

ACONCAGUA

FUNERALES DE UN ESTUDIANTE

(De nuestro corresponsal, por telégrafo)

LIGUA 24. — En el día de hoy se efectuaron en esta ciudad los funerales de don Osvaldo Godoy, el mejor alumno de la Escuela Superior. Concurrieron los boy-scouts, el Gobernador, profesorado y estudiantes. El scout Andrés Tobar, pronunció en el momento de la inhumación de los restos, un sentido discurso.—(Gálvez).

CERTAMEN DE TIRO AL BLANCO

(De nuestro corresponsal, por telégrafo)

LIGUA 24. — Mañana se efectuará en esta localidad un certamen de tiro al blanco por la Copa "Andrés Guerra". Participarán en este torneo tiradores de Ligua, Cabildo, Zapallar, Pedegua, Hierro Viejo y Chincolco. — (Gálvez).

CONCEPCION

DOS MUERTOS Y 18 HERIDOS FUERON LAS VICTIMAS DE LA ESPLOSION DE SCHWAGER

(De nuestro corresponsal, por telégrafo)

CONCEPCION 24.—A las 4.30 de la madrugada de hoy se produjo una vibrante explosión de grisú en la Compañía Minera Schwager, de Coronel, que causó la muerte de dos obreros y quedaron 16 heridos.

La explosión ocurrió debido a la imprudencia de dos mineros que abrieron sus lámparas de seguridad con el fin de encender cigarrillos. Las lámparas fueron encontradas abiertas en el lugar del suceso.

A consecuencia de la explosión, fallecieron pocas horas después, dos de los obreros heridos, Arístides Leal Pérez y Raúl Vidal. Los 16 heridos restantes se encuentran en estado gravísimo.

La Compañía prestó, desde los primeros momentos, toda clase de auxilios a los heridos, dando, a la vez, el correspondiente aviso del accidente al inspector extraordinario del Trabajo, residente en Lota, don Guillermo Cruz. Este funcionario se trasladó al establecimiento y bajó al chiflón N.o 2, que fué donde ocurrió el accidente, a fin de constatar personalmente lo ocurrido, informándose después mediante interrogaciones a las autoridades.

Las faenas del establecimiento fueron interrumpidas sólo por breves instantes, reanudándose poco después el trabajo.

Se ha habilitado una sala especial en el hospital de Puchoco con el objeto de atender a los heridos, que se encuentran bajo el inmediato cuidado del Servicio Sanitario de la Empresa.

La Compañía ha repartido subsidios a las familias de las víctimas, y por todos los medios se ha tratado de atender a los heridos en forma solícita.—(Silva).

EQUIPAJES DE Veraneantes

La Compañía "Transportes Unidos" les ofrece su acreditado servicio de domicilio a domicilio.

Ahorro de molestias y dinero.

Estado y Alameda

TELEFONO 281, CENTRAL

COLCHAGUA

UN MINERAL EN ACTIVIDAD CERCA DE SAN FERNANDO

(De nuestro corresponsal, por telégrafo)

SAN FERNANDO 24. — Uno de los jefes del Mineral de Las Choicas, nos informa que esta faena ha entrado en un franco período de actividad.

La noticia en referencia es de mucha significación para la plaza comercial de San Fernando. — (Mesías).

PLANCHAS PERFORADAS

para harneros, un completo surtido recibió, al mejor precio de plaza ofrece

Fundición S. Pablo

BLANCO ENCALADA 3023 al 3057 — TEL. 94, ESTACION

OBSEQUIOS DE PASCUA PARA LOS NIÑOS Y LOS REOS

(De nuestro corresponsal, por telégrafo)

SAN FERNANDO 24. — Una velada literario-musical, organizada por damas de la sociedad, se llevó a cabo en el Teatro Municipal, a fin de reunir fondos para adquirir especies destinadas a los niños pobres durante el día de Pascua.

Para obsequiar algunas especies a los reos de la Cárcel, se llevó a cabo hoy una colecta, que dió el resultado más halagador. — (Mesías).

MAULE

NOTICIAS DIVERSAS DE CONSTITUCION

(De nuestro corresponsal, por telégrafo)

CONSTITUCION 24. — **Para contar con una banda de músicos en el verano**, prosiguen con todo éxito las gestiones el Gobernador, señor Tomás Pica, el Alcalde, señor Santiago Barruel y el Presidente del Comité pro-Veraneo, señor Nicanor Caballero. Esta comisión trata de conseguir que el Comandante de la Cuarta División autorice la venida de un Regimiento con banda de músicos.

Que no existe ninguna enfermedad infecciosa constató durante su visita a este puerto una comisión sanitaria compuesta por los doctores señores Sierralta y Planella.

El homenaje de la Beneficencia a don Enrique Donn, concediéndole el Premio a la Virtud, por sus innumerables obras de bien, ha sido recibido por el pueblo con el aplauso unánime.

Un baile social en los salones del Liceo, llevará a cabo el 31 del actual, la Gota de Leche.

Entre los veraneantes reina especial entusiasmo por concurrir. — (Giunio).

TALCA

AYER SE PAGO A LOS EMPLEADOS PUBLICOS EN MOLINA

(De nuestro corresponsal, por telégrafo)

MOLINA 24. — Con brillo extraordinario se celebrará mañana la Pascua Policial.

—**El pago a los empleados públicos**, correspondiente al presente mes, se inició hoy. — (Jara).

ÑUBLE

CARNE INFESTADA POR LA PICADA SE LES DABA A ALGUNOS TRABAJADORES

(De nuestro corresponsal, por telégrafo)

SAN CARLOS 24. — En el Hospital de este pueblo acaba de fallecer un individuo debido a que comió carne de un animal muerto de la picada bido por el pueblo con el aplauso.

El Inspector Sanitario, señor Francisco Gutiérrez, acompañado de policía, se trasladó al fundo indicado, que es del señor José Geldres, constatando que había dos individuos más atacados de la misma enfermedad.

Interrogado el señor Geldres, declaró que efectivamente tenía carne en estas condiciones y en charqui, para dar de comer a los trabajadores que tiene ocupados en una trilla. Esta carne fué inmediatamente confiscada y se espera la resolución que debe adoptar el Director de Sanidad.

Estos hechos suceden con frecuencia en los fundos de esta región.

V A L P A A R I S O

(DE NUESTROS CORRESPONSALES)

«Si el Gobierno tiene la intención de auxiliar la industria salitrera

FORZOSAMENTE TENDRA QUE ENCARAR LA REBAJA DE LOS DERECHOS DE EXPORTACION"

"LA INDUSTRIA SINTETICA ALEMANA, SE PUEDE PERMITIR EL LUJO DE UNA ACTITUD DE ABOSLUTA INDIFERENCIA".— ASI LO MANIFIESTA EL PRESIDENTE

DE LA COMPAÑIA SALITRERA DE TALTAL, EN LA SESION CELEBRADA EL JUEVES ULTIMO POR LA ASOCIACION DE PRODUCTORES DE SALITRE

El Jueves último celebró sesión la Asociación de Productores de Salitre, con el objeto de tratar de la situación que, en la actualidad, se encuentra esta industria.

En esta sesión, el Presidente de la Compañía Salitrera de Taltal, leyó un interesante discurso en el que se refirió, principalmente, a la situación que, hoy día, se encuentra esta importante industria nacional.

El Presidente de la Sociedad de Taltal manifestó que, habiéndosele pedido sus impresiones después de su viaje realizado por el Viejo Mundo y con el conocimiento que tiene de la industria salitrera en la que ha trabajado durante 35 años, pude hablar con conocimiento de causa de las diversas alternativas y de la situación en que se halla el producto chileno.

La suerte propicia —dijo — o adversa de Chile, que tan íntimamente está ligada a aquella industria salitrera, me interesa exactamente en la misma forma como la de Alemania, mi patria.

Las exigencias mundiales en materia de ázoe, han ido en aumento de año en año y seguirán en escala ascendente en el futuro —agregó el Presidente de la Compañía de Taltal—y como el mayor consumo ya no es abastecido por el salitre de Chile como sucedía antes, hoy son los compuestos azoados los que aprovechan el aumento.

La razón es debido exclusivamente al alto precio al cual, a pesar de las frecuentes advertencias, se vende nuestro salitre.

Y continuó el señor Presidente de la Compañía Taltal: La venta de salitre de Chile al costado de las naves, van a ser desastrosas en este último año de la combinación de ventas.

No hace medio año que yo aun abrigaba la esperanza de que alcanzaríamos a vender un millón y medio de toneladas: hoy temo que hasta el 30 de Junio de 1927 no colocaremos siquiera un millón de toneladas. Hasta la fecha las ventas ascienden a solo aproximadamente 600,000 toneladas para entrega desde el 1.o de Julio del año en curso, comparadas con un millón 475 mil toneladas en el segundo semestre de 1925, y 1 millón 900 mil toneladas en el segundo semestre de 1924.

El motivo de este descalabro, como ya he dicho, es el alto precio, pero también contribuye a ello el temor hasta cierto punto justificado de los compradores, de quedarse con existencias caras sin vender—con los perjuicios pecuniarios consiguientes—para cuando deje de estar en vigor la combinación de venta actual.

¿Cuáles son ahora las medidas que debemos tomar para asegurar el porvenir de nuestras industrias y que podemos esperar para nuestro producto en los años venideros? Es indiscutible que los precios cederán apenas se establezcan las ventas libres. ¿Hasta dónde? Talvez hasta 16, quizás hasta 15, posiblemente aun más allá.

Manifiesta, enseguida el Presidente de la Taltal, que según su opinión, nos encontramos solo en los comienzos de la crisis y que considera errado el concepto de que con la venta libre, el consumo volverá a sus antiguas proporciones, pues los stocks que resulten disponibles en 30 de Junio venidero, serán vendidos probablemente con cierta rapidez ya que es de suponer que los bancos exigirán liquidación a más de un productor. Pero después las ventas se paralizarán nuevamente, ya que serán pocos los productores que podrán trabajar con provecho estando los precios a menos de 16. El resultado es claro, agrega, será nueva reducción de la exportación y nueva paralización de oficina la exportación disminuirá en relación al retroceso de los precios.

El consumo podrá absolver cantidades muchos mayores a precios bajos, pero la industria no estará dispuesta a trabajar a pura pérdida y restringirá su producción más y más.

Se refirió en seguida, el Presidente de la Taltal a que ni el Gobierno ni los salitreros le han dado la verdadera importancia al peligro del sintético ni a las verdaderas proyecciones que tiene, a pesar que desde hace años el Directorio de Berlín está señalando ese peligro. El desarrollo de la industria sintética no ha sido cosa de hoy ni de mañana ha tenido una gestación relativamente lenta. Casi 15 años han trascurrido hasta que pudo conquistarse las formidables posiciones que hoy ocupa.

Sin embargo nuestro Gobierno solo se ha confiado a su buena estrella, nos hemos dejado alucinar por la prosperidad ficticia que los altos precios obtenidos nos han proporcionado.

Entra en seguida el orador a analizar la industria sintética en Alemania, los medios de réclames que tiene, en la forma que se trabaja, la propaganda que se hace, los precios que tiene y manifiesta que precisamente en los últimos tiempos se ha descubierto en aquel país un nuevo procedimiento para la fijación de ázoe atmosférico.

Agrega que la venta sola, que indefectiblemente tendrá que sobrevenir el 1.o de Julio del año entrante, ya no bastará para salvar la situación. El precio de costo de la industria sintética alemana es hoy día de tal manera bajo, que ella se puede permitir el lujo de una actitud de absoluta indiferencia.

Manifiesta el Presidente de la Sociedad Taltal que en Europa se le hizo mención de la formación de un Pool del stock que resulte en 30 de Junio venidero, la readquisición de las existencias en aquella fecha, la facilitación de un crédito de hasta 2 millones de libras a los compradores, pero que todo esto significa hoy el error más grande.

Mucho más cuerdo será que la industria siga su camino natural, puesto que no será sino a fuerza de precios, muy bajos que podrá llegar a dominar la situación e imponerse a la competencia del salitre sintético. La temporada que empieza está desgraciadamente pérdida, probablemente ya no tiene vuelta y hasta puede ser que llegue a faltar salitre en Europa.

Cree posible el orador, la solución del problema y el mejoramiento de la situación angustiada de nuestra industria, pero no será con paños tibios que se alcance la mejoría, precisará una acción heroica de parte del Gobierno.

Manifiesta, a continuación que se puede reconquistar el mercado perdido y que la clave está en el precio de la venta y que el Gobierno no debe consentir en la disminución de los derechos de exportación y si esto no basta, cabe venir la suspensión total de los derechos actuales de más o menos [illegible] por quintal métrico. Cree el Presidente de la Taltal que sin este recargo volverá a surgir el interés por nuestro producto en Europa y Estados Unidos.

Manifiesta en seguida que los precios del salitre son satisfactorios pero que no tardarán en presentarse los tiempos en que los precios serán ruinosos para todos los productores.

"Si el Supremo Gobierno tiene la intención de auxiliar a la industria principal del país, o, si mejor dicho, intenta salvarla de un descalabro total, forzosamente tendrá que encarar la rebaja primero, y en seguida, la suspensión completa de los derechos de exportación. Si no lo hiciere, estimo que será inevitable una catástrofe en nuestra industria. La competencia sintética adquirirá mayor desarrollo aun, y a la nuestra entonces ya no le quedarán fuerzas para defenderse de los avances del enemigo"

"Me doy cuenta perfecta de lo que significa para el Fisco la reducción de esos derechos o su abolición total eventual, que posiblemente resulte inevitable. Pero del mal, el menos".

Termina manifestando el señor Presidente de la Sociedad Taltal que los señores salitreros deben abandonar toda esperanza de que por medio de un arreglo con el Sindicato del Azoe si fuese posible más tarde, se pudiera volver a los precios altos de antes. Han pasado par no velver los tiempos de los precios como los que hoy aun rigen. Habremos de encontrarnos aun en el caso más favorable con precios mucho más bajos para poder competir en el mercado mundial.

INSERCION

EL 4.o MANDAMIENTO

Shabbath.— Diferencia entre adventistas y los demás religiosos.— Gran monumento de Dios.— Causas de la existencia del ateísmo y teorías evolucionistas. — ¿La multitud de sus partidarios justifica la observancia del Domingo?—¿Qué día guarda usted y por qué?

Es costumbre casi universal de los hombres observar un día de descanso por semana, aunque muchos son los que no sabrían decir en qué se basan para hacerlo. Sin embargo, todos los que han profundizado la cuestión, reconocen que la razón fundamental de dicha costumbre es esencialmente religiosa. La diferencia capital entre los Adventistas del Séptimo Día y las demás denominaciones religiosas, consiste en que mientras aquellos observan y santifican el cuarto mandamiento, éstas en su gran mayoría, lo ha cambiado por el Domingo, algunos el Viernes y aún otros no observan ningún día.

Sabido es que aún existe un día denominado "Sábado" que proviene del vocablo hebreo "Shabbath" que significa descanso o reposo; de manera que al conservar a un día tal nombre, hemos perpetuado en él una indicación del carácter sagrado originalmente asignado a dicho día, según lo demuestran innumerables textos de las "Escrituras".

Cuando Dios puso al hombre en la Tierra, que se hallaba entonces en toda su primitiva belleza, le dió dos instituciones: el Sábado y el matrimonio. La primera pertenecía más particularmente a Dios, la segunda al hombre; más ambas debían contribuir a la gloria de Dios y a la felicidad del hombre. En Génesis 2, :3 leemos: "Y bendijo Dios al séptimo día, y santificólo, porque en él reposó de toda su obra que había Dios creado y hecho". Santificar significa "poner aparte para un uso santo". Y de esto se desprende que dicho día ha sido bendecido, consagrado o puesto aparte par ser dedicado por el hombre a un uso santo.

Cuando Dios puso los fundamentos de la Tierra, echó los cimientos del Sábado. Una vez que hubo sacado de la nada de los Cielos y de la Tierra, empezó por separar la luz de las tinieblas y luego empleó seis días consecutivos para hacer su obra y reposó el séptimo, estableciendo así el ciclo semanal, la semana de siete días. Santificó el séptimo día porque era su único día de reposo de la semana que acababa de fundar. Esto sucedía 2,500 años antes de que el primer judío viniera a la existencia.

El Sábado es el gran monumento recordativo del Creador. Fué instituído y dado al hombre para recordarle constantemente la obra gloriosa de Dios, de la creación de los cielos y de la tierra. Si su eterna potencia y divinidad se echan de ver en sus obras creadas como lo enseñan las "Escrituras", y si El representa su potencia creadora y su obra de la creación como rasgos que le distinguen especialmente de los dioses falsos, ¡cuán necesario había de ser que esa obra fuese recordada constantemente al hombre! Los que se olvidan de la creación, se olvidan del Creador. Las naciones que no conocen a Dios han perdido toda noción del acto creativo. La institución del Sábado fué, pues, dada para proteger a la humanidad contra la idolatría y el ateísmo, y su mandamiento (el cuarto) recibió honores especiales del omnipotente Legislador que lo engarzó en el corazón de su ley suprema, promulgada con espantosa majestad desde el llameante y tembloroso Sinaí, e hizo de él como el mismo sello de dicha ley, al presentar en él su nombre de Jehová, su título de creador y el alcance de su imperio, a saber, el universo. Por lo que antecede, vemos que la culpa del ateísmo y las de diversas teorías evolucionistas reinantes, la tienen aquellos que cambiaron la gran institución recordativa del Sábado al Domingo.

No hay discrepancia en que hasta los días de Cristo, el pueblo de Dios guardó fiel y exclusivamente el Sábado como día de reposo.

Con la venida del Mesías, la mayoría de los cristianos sostiene que terminó la observancia del Sábado, pues El habría puesto fin a ella. Veamos la veracidad de este aserto. En Mateo 5: 17 el mismo Cristo declara enfáticamente: "No penséis que he venido para invalidar la ley o los profetas: no he venido para abrogar, sino para cumplir". Efectivamente cumplió el mandamiento, pues leemos en varias citas del Nuevo Testamento que era "costumbre" suya adorar públicamente en el séptimo día. (Lucas 4: 16). Por intermedio del mismo Jesus fué creado el mundo e instituído en el Edén el precepto del Sábado. (Colosenses 1: 16). Y cuando se humanizó; él declaró también: "Y les dijo: El Sábado fué hecho por causa del hombre (en la creación) y no el hombre por causa del Sábado". Así que el Hijo del Hombre es Señor aún del Sábado". Luego, el Día del Señor es el Séptimo de la semana. Es el día de reposo de Cristo y por lo tanto debe ser observado por todos los cristianos, porque todo lo que es de Cristo es cristiano. No debe sorprendernos entonces que Cristo el Creador, y por consiguiente Autor y Señor del Sábado, declare que el Sábado, por causa del hombre es hecho: y cuando él dice "por causa del hombre" no hace acepción ni calificación. Ningún hombre sensato dirá que él no quiere abarcar a todos los hombres; así el Sábado no sólo fué instituído para el judío, sino también para el griego, el latino, el teutón, el mongol: en una palabra, para el hombre.

Cristo demostró reconocer la continuada observancia del Sábado, al instruir a sus seguidores que quedarían en Jerusalem hasta su destrucción (Año 70 D. de C.) en la orden: "orad, pues, que vuestra huída no sea en invierno ni en Sábado". (Mateo 24:20) Esto prueba en forma concluyente que El esperaba que la iglesia cristiana 40 años después de su ascensión guardara aún el Sábado. Su voluntad fué cumplida por todos sus seguidores, y tenemos múltiples pruebas en las "Escrituras", de que los Apóstoles observaron y enseñaron guardar exclusivamente al séptimo día. La Inspiración nos dice que era costumbre del apostol Pablo predicar públicamente el Evangelio Sábado tras Sábado. (Hechos 13:14; 16:13; 17:1,2; 18:4) Cuando la ciudad gentil de Antioquía oyó predicar al apóstol el Evangelio cierto Sábado, "rogaron que el Sábado siguiente les hablasen estas palabras".

Así todos los cristianos guardaron el verdadero día de reposo hasta el siglo IV, en el cual el Emperador romano Constantino trató de introducir por medio de leyes la observancia del Domingo, originariamente y aun hasta hoy día llamado en inglés y alemán "Día del sol" (dies solis, sunday, sonntag). Esto fué confirmado posteriormente por la autoridad eclesiástica que lo promulgó como ley religiosa en el Concilio de Laodicea el año 364. Pero, a pesar, de que desde entonces la inmensa mayoría de los hombres se desvió del verdadero día de reposo, un pequeño grupo de fieles siguió observándolo en uno y otro lugar a través de los siglos.

Como vemos, la observancia del Domingo es precepto humano y origen pagano. Cristo nunca enseñó por precepto ni ejemplo la observancia de otro día que el séptimo, ni autorizó jamás a agente humano alguno para hacerlo. Tampoco en todo el Nuevo Testamento, escrito después de su ascensión, encontramos la menor insinuación de cambio de dicho día; por el contrario, en San Lucas 16:17 leemos: "Empero más fácil cosa es pasar el cielo y la tierra, que frustrarse un tilde de la ley". Esto establece incontrovertiblemente la inmutabilidad de la ley y por consiguiente del cuarto mandamiento; aun Santiago, 60 años D. C. en su epístola dice: "El que ofendiere en un punto de la ley, es culpable de toda la ley". Santiago 2.10-12. Cristo previendo que le adorarían siguiendo tradiciones humanas, declaró: "Más en vano me rinden culto enseñando doctrinas que son preceptos de hombres. Dejando el mandamiento de Dios guardáis de la tradición de los hombres". Marcos 7:7,8. San Pedro estableció que "es menester obedecer a Dios antes que a los hombres".

La Biblia nos indica que el Sábado será un tema de controversia hasta el fin del mundo. El Profeta Isaías nos habla para este tiempo de un movimiento de reforma en cuanto al día de reposo. Isa. 58:12-14. Los capítulos 12, 13 y 14 de Apocalipsis nos dan más detalles acerca de este movimiento de reforma sabática y del conflicto originado por recibir el sello de una potencia apóstata o el Sábado verdadero sello de Dios. "Y díles también mis Sábados que fuesen por señal entre mí y ellos para que sepan que yo soy Jehová que los santifico". Exequiel 20:12.

De aquellos que se niegan a aceptar la institución humana y se empeñan en observar el Sábado de Dios se dice: "Aquí están los que guardan los Mandamientos de Dios y la fe de Jesús". Apocalipsis 14:12. Así que en los días finales de esta era, el Sábado será exaltado como prueba de lealtad y verdadera norma para el pueblo de Dios. Y no sólo hasta el fin de nuestro mundo habrá de ser observado el cuarto mandamiento. Sino que en la vida eterna, los salvados se deleitarán en vivir en completa armonía de la ley de Dios que es la regla de acción del cielo, y entonces el Sábado será observado como lo fué en el Edén. "Porque, como los cielos nuevos y la nueva tierra, que Yo hago, permanecen delante de mí, dice Jehová, así permanecerá vuestra simiente y vuestro nombre. Y será que de mes en mes y de Sábado en Sábado, vendrá toda carne a adorar delante de mí, dijo el Señor Jehová". Isa. 66:22,23.

Entre otras, éstas son las principales razones que los Adventistas del Séptimo Día tienen en vista para observar y proclamar el séptimo día: "Sábado" como el genuino y único santo día de reposo instituído por Dios.

Ahora bien, en vista de estos hechos ¿qué día observará Ud. . . . ?

W. SCHUBERT
Casilla 2830.—Santiago.

Se elige directorio provisorio de la Federación de Football de Chile con sede en Valparaíso

PRESIDENTES HONORARIOS SE DESIGNAN A LOS SEÑORES ELIODORO YAÑEZ Y JORGE MATTE GORMAZ.—EN UNA CIRCULAR SE DARA A CONOCER A LAS INSTITUCIONES DEL PAIS LA ACTUAL SITUACION DEL FOOTBALL CHILENO

Anoche se verificó en Valparaíso la junta general de socios fundadores de la Federación de Football de Chile, en su secretaría de la calle Condell 79.

Presidió el señor Serafín Guerra, y asistieron los señores Norberto L. de Guevara, Fernando Palacios, Luis A. Caballero, Hernán Carmona, Joaquín Fuenzalida, Eustorgio Layes, Clodomiro Campos, Ramón Lasa, Carlos Justiniano, Agustín Escobar, Enrique Gentillón, Armando Zanelli, Aurelio Cruzat, Romeo Borghetti y Ernesto Gorigoytía.

Abierta la sesión, el presidente dió cuenta de la misión que le confiara la asamblea general del 25 de Julio para reducir a escritura pública los estatutos, con el objeto de obtener la personalidad jurídica, tramitaciones que culminaron con el decreto supremo N.o 2601, de fecha 24 de Noviembre último, concediendo personalidad jurídica a la Federación de Football de Chile con domicilio en Valparaíso.

La asamblea tributó un voto de aplauso al señor Guerra por sus gestiones.

Afiliaciones de socios.—Por unanimidad se aprobaron doscientas solicitudes de socios.

Comisión de reglamentos.—Se nombró una comisión encargada de la redacción de los reglamentos, compuesta de los señores Norberto L. de Guevara, Ramón Lasa, Romeo Borghetti y Serafín Guerra.

Disposiciones transitorias.—Se tomó la siguiente:

Fijar una inscripción única de un peso a los socios activos.

Nombramiento de directorio provisorio.—Por unanimidad se designó, a continuación el siguiente directorio provisorio:

Presidente, senador señor Aurelio Cruzat.

Primer vice-presidente, senador señor Manuel Hidalgo.

Segundo vice-presidente, señor Guillermo Somerville.

Secretario, señor Ernesto Gorigoytía.

Tesorero, señor Juan Braun.

Directores, señores Carlos Monreal, Antonio Soto Bunster, Carlos Justiniano y Serafín Guerra.

Miembros honorarios.—Se designaron, por aclamación, a los siguientes:

Presidentes honorarios, señores Eliodoro Yáñez y Jorge Matte Gormáz.

Miembros honorarios, señores Frederick Martínez, Héctor Arancibia Laso, Asociación Amateurs Argentina de Football, Club Atlético Peñarol de Montevideo, y Club América de Río Janeiro.

Se tomaron, además, los siguientes acuerdos:

1.o Comunicar a todas las instituciones deportivas y autoridades, la composición del nuevo directorio provisional de la Federación ,que durará en funciones hasta la tercera semana de Abril de 1927, en conformidad a los estatutos.

2.o Enviar una circular a todas las instituciones deportivas del país, dándole a conocer la situación actual del football chileno.

3.o Hacer la siguiente declaración: El directorio elegido esta noche es el único que queda constituido legalmente. Ninguna otra reunión de personas fuera de las indicadas en este directorio provisional, puede abrogarse la representación de la Federación de Football de Chile.

4.o Facultar a un director para que pueda presidir las reuniones en caso de ausencia del presidente y de los vices.

5.o Citar al directorio provisorio para el Jueves 30 del presente, a fin de constituirse.

VISITA DE FONDEO AL VAPOR "EBRO"

Personal del Resguardo Marítimo hizo ayer una visita de fondeo al vapor "Ebro", encontrando a su bordo una gran partida de cigarrillos y tabaco habano sin manifestar.

Esta mercadería, que representa un valor superior a tres mil pesos fué requisada.

LOS JEFES DE LA ARMADA SE REUNIRAN HOY EN UN ALMUERZO

Al mediodía de hoy el Director General de la Armada, contralmirante señor Schroeder, ofrecerá un almuerzo en el parque de Las Salinas a los jefes de nuestras Marina de guerra, celebrando el término de las labores del año.

A esta fiesta asistirán los oficiales superiores de las naves de la escuadra y de los departamentos terrestres de la Armada.

PREPARANDO LA CONCENTRACION DE INFANTERIA

En la mañana de ayer se dirigió a los alrededores de Casablanca el jefe de la II División de Infantería, coronel Figueroa, acompañado de su ayudante, capitán Moller y del jefe del Estado Mayor Divisionario, mayor Moreno Guevara.

También fué, en compañía de los citados militares, el Intendente de la Provincia, don Salustio Valdés, invitado especialmente al reconocimiento de terrenos para las futuras maniobras.

El objeto de este viaje es dejar establecido los puntos estratégico y las fuentes de aprivisonamiento, para la gran concentración de la II y II Divisiones de Infantería, en los sitios indicados.

GRACE LINE
Servicio rápido de pasajeros por Antofagasta, Iquique, Arica, Mollendo, Callao, Salaverry, Talara, Balboa, Cristóbal y
NUEVA YORK
"SANTA ELISA"
Saldrá de VALPARAISO el 5 de Enero, a las 1 P. M.
"SANTA LUISA" ... ... 19 DE ENERO
"SANTA TERESA" ... ... 2 DE FEBRERO
"SANTA ANA" ... ... 16 DE FEBRERO
New Orleans and South American Steamship Co. Servicio mensual de vapores de carga desde New Orleans (EE. UU.), a puertos chilenos y vice-versa
GRACE Y CIA. — (CHILE S. A.)
HUERFANOS N.o 1189 —— SANTIAGO

C. S. A. V.
SERVICIO MENSUAL A NUEVA YORK EN 18 DIAS
"Aconcagua" SABADO 15 DE ENERO A LAS 4 P. M.
con escalas en ANTOFAGASTA, IQUIQUE, ARICA, CALLAO, PAYTA y CRISTOBAL.
SERVICIO SEMANAL A GUAYAQUIL
"Mapocho" JUEVES 30 DE DICIEMBRE A LAS 6 P. M.
que, Arica, Ilo, Mollendo, Chala, Lomas, Pisco Cerro Azul Callao, Supe, Salaverry y Guayaquil
LOS VAPORES DE ESTAS DOS LINEAS TOCAN EN SAN ANTONIO DOS DIAS ANTES DE SU SALIDA DE VALPARAISO PARA EL NORTE
VALPARAISO A PENCO, LOTA, TOME Y TALCAHUANO; SALIDAS DE VALPARAISO TODOS LOS MIERCOLES
COMPAÑIA SUD-AMERICANA DE VAPORES
WESSEL, DUVAL & Co.
Huérfanos, esquina Morandé,
agentes en Santiago
CIA. TRANSPORTES UNIDOS,
Estado esquina Delicias
WAGNER, CHADWICK & Co.,
Huérfanos 1153, Sub-Agentes en Santiago
WAGNER, CHADWICK & Co., Agentes en San Antonio

COMPAÑIA SUD AMERICANA DE VAPORES
ACCIONES PREFERIDAS, SERIE B. — PAGO DE INTERESES
El 31 de Diciembre se pagará en la oficina de la Cía., Blanco 895, y desde el 2 de Enero por los señores Wessel, Duval y Cía. en Santiago, en cheques (letras a 90 días) el interés de 7 o|o anual que han ganado hasta esta fecha las acciones preferidas, según lo dispuesto por el artículo 4.o de los estatutos.
Las sumas menores de £ 20 serán pagadas a los señores accionistas en moneda corriente, según el valor de la libra que fije la Bolsa de Corredores de Valparaíso para compradores en su primera rueda del 15 de Diciembre.
El registro de accionistas permanecerá cerrado desde el 15 hasta el 31 de Diciembre, inclusives.
Valparaíso, 11 de Diciembre de 1926.
EL GERENTE.
31—D

SOC. ANON. MARITIMA GONZALEZ SOFFIA & CIA.
LINEA DE VAPORES RAPIDOS AL NORTE.— PROXIMAS SALIDAS
"Chile" para LOS VILOS, COQUIMBO, HUASCO, CALDERA, CHAÑARAL, TALTAL, ANTOFAGASTA, MEJILLONES, TOCOPILLA e IQUIQUE.
EL MARTES 28 DE DICIEMBRE, A LAS 6 P. M.
Unico vapor de la costa que cuenta con gran número de camarotes para una sola persona.
"Taltal" saldrá para COQUIMBO, HUASCO, CALDERA, CHAÑARAL, TALTAL, ANTOFAGASTA, TOCOPILLA, IQUIQUE y ARICA.
EL JUEVES 30 DE DICIEMBRE, A LAS 6 P. M.
Por fletes, pasajes y demás pormenores, verse con:
R. DONOSO GRILLE
Galería Alessandri N.o 237
SANTIAGO
CIA TRANSPORTES UNIDOS
Estado esquina Alameda
SANTIAGO
OFICINA: BLANCO N.o 903

SOC. MARITIMA Y COMERCIAL R. W. JAMES y Cía.
El vapor nacional de pasajeros
"FLORA"
de 5,000 toneladas de desplazamiento. Capitán, F. Aliaga, saldrá el MIERCOLES 29 DE DICIEMBRE A LAS 6 DE LA TARDE, para Coquimbo, Huasco, Caldera, Chañaral, Taltal, Antofagasta, Mejillones, Tocopilla, Iquique y Arica.
ATRACARA AL ESPIGON (SITIO B) EL DIA DE SALIDA
Por fletes, pasajes y demás pormenores, verse con:
Sociedad Marítima y Comercial R. W. JAMES y Cía.
Avenida Errázuriz 1014 - Teléf. INGLES 2652
VALPARAISO
LUIS A. GONZALEZ
BANDERA 152
Teléfono Inglés 2165 — Casilla 1703
SANTIAGO

Compañía Trasatlántica Española
SERVICIO PLATA-MEDITERRANEO
El rápido y lujoso vapor-correo
"REINA VICTORIA EUGENIA"
Saldrá de BUENOS AIRES para ESPAÑA, el día 31 de Diciembre próximo, con escalas en: Montevideo, Río de Janeiro, Tenerife, (Canarias) Cádiz, Almería y Barcelona.
Las próximas salidas se efectuarán en Diciembre 31, Enero 26 de 1927, Febrero 21, Marzo 19, Abril 14, y Mayo 9.
SERVICIO SUD-PACIFICO A ESPAÑA
Próximas salidas de Valparaíso:
VAPOR "LEON XIII" ... ... 5 DE ENERO de 1927
VAPOR "LEGAZPI" ... ... 7 DE FEBRERO
VAPOR "BUENOS AIRES" ... ... 13 DE MARZO
Con escalas en Antofagasta, Iquique, Mollendo, Callao, Guayaquil, Colón, Puerto Colombia, Curacao, Puerto Cabello, La Guayra, San Juan de Puerto Rico, Canarias, Cádiz y Barcelona.
Se expiden pasajes para todos los puertos de escala, incluso ANTOFAGASTA E IQUIQUE, y para los puertos del Norte de España: Vigo, Coruña, Gijón, Santander y Bilbao, con trasbordos en Cádiz.
También recibirán carga a tipos de fletes convenientes.
Esmerada atención y excelente alojamiento y trato a todos los pasajeros de 1.a, 2.a y 3.a clases.
Se ruega a los señores pasajeros hacer reservar sus localidades con anticipación.
Para informaciones sobre fletes y pasajes y reserva de camarotes, dirigirse a los agentes:
MARTINEZ VELASCO Y CIA.
Cochrane 653—Casilla 108—V
VALPARAISO
LUEJE NIETO Y CIA.
Agustinas [illegible]— Casilla 3984
SANTIAGO

S. A. C. BRAUN & BLANCHARD
El mejor servicio de pasajeros. Salidas semanales al Norte, y cada 21 días a Punta Arenas.
PROXIMA SALIDA PARA PUNTA ARENAS
SANTIAGO. . . . . 13 DE ENERO
PROXIMA SALIDA PARA ARICA:
CHILOE. . . . . 28 DE DICIEMBRE
BLANCHARD Y PUELMA Ltda.
Agentes en Santiago
Huérfanos 1050
CIA "TRANSPORTES UNIDOS"
Estado, esquina Delicias
SubAgentes en SANTIAGO

P. S. N. C.
VAPORES PARA EUROPA
Vía Canal de Panamá
ORCOMA . . 1 de Enero
ORITA . . . 29 de Enero
ORDUÑA . . 20 de Febrero
1 P. M.
Para Antofagasta, Mejillones, Iquique, Arica, Mollendo, Callao, Balboa, Cristóbal, La Habana, Coruña, Santander, La Rochelle, Pallice y Liverpool.
Por estos vapores se expenden boletos de segunda clase para Europa y puertos de la costa, a precios convenientes.
VAPORES PARA NUEVA YORK
EBRO. . . . 29 de Diciembre
ESSEQUIBO . 26 de Enero
EBRO. . . . 23 de Febrero
1 P. M.
Para Antofagasta, Iquique, Arica, Mollendo, Callao, Salaverry, Payta, Balboa, Cristóbal, La Habana y Nueva York.

R. M. S. P.
SERVICIO RAPIDO DE LUJO DESDE Buenos Aires a Europa
PROXIMAS SALIDAS DE LOS AFAMADOS VAPORES "A"
VIAJES RAPIDOS A LISBOA, EN 18 DIAS; CHERBURGO Y SOUTHAMPTON EN 19 DIAS
ANDES. . . . . 29 de DICIEMBRE
ARLANZA. . . . . 19 de ENERO
ALMANZORA. . . . . 9 de FEBRERO
ANDES. . . . . 23 de FEBRERO
ARLANZA. . . . . 16 de MARZO
PROXIMAS SALIDAS DE LA LINEA "D"
Desna . . . 30 de Diciembre
Darro. . . 10 de Febrero
Demerara . 27 de Enero
Deseado . . 24 de Febrero
VIAJES DE LLAMADA DESDE VARIOS PUNTOS DE EUROPA, SIRIA Y TURQUIA

Agustinas 1017 — Casilla 536
SANTIAGO
THE PACIFIC STEAM NAVIGATION Co.
VALPARAISO
Calle Blanco — Casilla 94 V.
SUB-AGENTES EN SANTIAGO: TRASPORTES UNIDOS, ESTADO ESQUINA ALAMEDA; VILLALONGA, AGUSTINAS N.o 817

HOY a las 6 P. M. en el Parque Cousiño

Se repite el Grandioso Espectáculo de la

Reconstrucción Histórica - Nacional

en que se suceden las mas imponentes escenas de

La Conquista | **La Colonia** | **La Independencia** | **La República**

VENTA DE ENTRADAS HASTA LAS 4 P. M., EN EL HALL DEL PASAJE UNION CENTRAL, CONFITERIAS OLYMPIA Y PALET; DESDE LAS 2 P. M., EN LAS BOLETERIAS DEL PARQUE

PRECIOS POPULARES:

Palcos	$ 50.00	Privilegiadas	$ 7.00	Populares	$ 1.00
Coches con sus ocupantes	$ 20.00	Tribunas	$ 4.00	Niños	$ 0.50

CADA ENTRADA DA DERECHO A PARTICIPAR EN UNA GRAN RIFA DE 500 JUGUETES. CONSERVE EL TALON DE SU ENTRADA

Toda familia que tenga coche puede asistir hoy a las 6 P. M.

con gran comodidad al grandioso espectáculo de la

RECONSTRUCCION HISTORICA NACIONAL

que se efectúa en la elipse del

Parque Cousiño

Se ha reservado un espacio, el más adecuado, para los carruajes .

ROGAMOS A LAS FAMILIAS que acuerden acudir a este espectáculo en coche, sirvan TOMAR SUS ENTRADAS CON ANTICIPACION para evitar aglomeraciones.

PRECIO DEL COCHE CON TODOS SUS OCUPANTES:

VEINTE PESOS

Los boletos de coche dan derecho al sorteo de

500 Preciosos Objetos

por lo cual. se aponseja a las familias lons conserven hasta efectuado el sorteo

---

NIÑOS

Acudid todos a la

Grandiosa Reconstrucción Histórica

QUE SE REPITE HOY A LAS 6 P. M.

EN EL PARQUE COUSIÑO

Para facilitar vuestra asistencia, los organizadores de esta magna fiesta han acordado el precio especial de

50 cts. por entrada

con derecho a los QUINIENTOS SELECCIONADOS JUGUETES que se sortearán entre los concurrentes al espectáculo TODOS LOS NIÑOS GUARDEN CUIDADOSAMENTE SU BOLETO DE ENTRADA COMO COMPROBANTE DEL SORTEO

La Navidad empezó a celebrarse anoche con su tradicional regocijo

MAS DE 50,000 NIÑOS ASISTEN A LAS MATINEES GRATUITAS, QUE A INICIATIVA DE "LOS TIEMPOS", OFRECIERON 32 TEATROS DE LA CAPITAL

La concurrencia a las matinées gratuitas de "Los Tiempos" en el teatro Esmeralda y en el teatro Setiembre

Ayer se iniciaron en la capital y en las diversas ciudades de provincia, las festividades con que, anualmente se celebra la Pascua de Navidad.

En Santiago, la fiesta empezó en la tarde con las matinees gratuitas, que a iniciativa de "Los Tiempos", ofrecieron a los niños 32 teatros. Asistieron a estas representaciones, más de 50 mil pequeños espectadores.

En la noche tuvo lugar la celebración de la Noche Buena, fiesta que ,a pesar de todo nuestros modernismos, aun conserva un fuerte colorido criollo.

Hubo paseos en la Alameda, en la Avenida Matta, en las Plazas de Armas y de Yungay, y en los barrios de la ciudad; en la Quinta, en el Cerro San Cristóbal, en los Parques Cousiño y Forestal, etc., se efectuaron reuniones con fines de beneficencia; en las iglesias se dijo la bulliciosa Misa del Gallo; **en las** instituciones obreras se bailó **con** entusiasmo; y así, en todas partes se derrochó alegría en homenaje de Navidad.

LOS TEATROS SE LLENAN DE NIÑOS

Era espectáculo interesante ver las alegres bandadas de chiquitines que, mucho antes de la hora fijada, después de un almuerzo precipitado y lleno de esperanzas, llegaban a los 32 teatros que habían ofrecido su concurso a "Los Tiempos", para regalar a los niños de la ciudad con algunos momentos de sana diversión.

Así se fueron llenando rápidamente las localidades de todas esas salas, de manera que en el momento de iniciarse las proyecciones, los teatros estaban atestados de pequeños espectadores, que esperaban ávidos las incidencias, que al pasar por la pantalla vendrían a emocionarlos.

50 MIL GARGANTAS INFANTILES AVIVAN A "LOS TIEMPOS" Y A LAS EMPRESAS

El entusiasmo estaba en declarado superavit entre los cincuenta mil chiquitines que asistieron a las representaciones cinematográficas aludidas.

Mientras se esperaba la proyección de las películas y aun entre acto y acto, eran muchos los vivas, que los jubilosos y diminutos espectadores lanzaban agradecidos a "Los Tiempos" y a las empresas, que les ofrecían esos instantes de espansión.

Hubo ocasiones, en algunos teatros, en que la orquesta debió recurrir a sus mejores esfuerzos, para sobresalir con sus acordes por sobre la algazara de la concurrencia.

LOS TEATROS EN QUE SE EFECTUARON LAS MATINEES

son los siguientes:

Ferroviario, Franklin, Hippodrome Circo, Imperio, Independencia, Apolo, Avenida, Avenida Matta, Atenas, Brasil, Principal, Providencia, República, Sala Oriente, Setiembre, Splendid, Victoria, Yungay, Carrera, Cinema Star, Dieciocho, Electra, Iris, Latorre, Minerva, O'Higgins, Politeama, Imperial, Rogelio Ugarte, Ideal Cinema, Esmeralda.

Las casas importadoras de películas que cooperaron a esta fiesta, son las que se enumeran a continuación:

Max Glücksmann, Aurelio Valenzuela B. y Cía., Fox Film Corp, Artistas Unidos, Consortium Cine de Chile, Juan Silva, Paramount, Chilean Cinema, New York Splendid.

LA CELEBRACION DE PASCUA EN EL CLUB POSTAL

Anoche se efectuó en el Club Postal la fiesta que el Directorio ofrecía a los socios en celebración de la Pascua.

Concurrieron a esta fiesta en gran número los empleados de Correos y Telégrafos de la capital, dándole aun mayor realce la presencia de todos los jefes del ramo, con sus esposas y familias.

UNA RIFA DE VALIOSOS OBJETOS

Las entradas distribuídas por el Directorio entre los empleados de la capital daban derecho a participar en una rifa de Navidad, que fué el aporte del Director General del ramo a la celebración de la Pascua de su personal.

A las 11 de la noche, más o menos, se dió comienzo a la rifa de 50 valiosos objetos, donados con este objeto por el Director General, don Joaquín Aguirre Luco. El valor de cada uno de esos objetos era superior a $ 50. Se incluyó asimismo entre los objetos rifados un artístico reloj, obsequiado por el sub-jefe del Departamento de Contabilidad de la Dirección General, don Juan Abad.

Terminada la rifa y entre el comentario animado de las incidencias de ella, se dió comienzo al

GRAN BAILE DE PASCUA

que adquirió extraordinario brillo. Los amplios salones del Club adquirieron una animación extraordinaria y presentaban un golpe de vista sorprendente por la enorme concurrencia que los ocupaba.

El baile fué amenizado por la banda del Regimiento de Cazadores, cedida gentilmente por el jefe del Cuerpo.

En hora oportuna se sirvió a los concurrentes un magnífico buffet, compuesto de refrescos, pasteles, dulces, etc.

El baile se prolongó hasta las primeras horas de la madrugada, dejando en los concurrentes una simpatiquísima impresión, como una fiesta de cultura y unión entre los empleados de los servicios de Correos y Telégrafos y como una demostración del espíritu moderno que anima a los jefes del ramo, que quisieron pasar la fiesta de Pascua, la fiesta íntima y tradicional, en unión de sus empleados y de sus familias, dignificándose así recíprocamente unos y otros.

LOS INVITADOS

Entre los invitados anotamos al Ministro del Interior, don Manuel Rivas Vicuña; al Sub-Secretario del mismo Departamento, don Edecio Torreblanca; al comandante del Cuerpo de Cazadores y un grupo de oficiales; al jefe de la Sección de Correos y Telégrafos del Ministerio del Interior, don Enrique Vera y a numerosos empleados de la misma Sección.

Especialmente invitadas concurrieron las esposas del Director General, señor Aguirre Luco; del jefe del Departamento del Personal, señor Rojas Mery; del Secretario general, señor Suárez Maldonado; del sub-Director del servicio, señor Brañas Mac Grath y muchas otras que se nos escapan. Estas distinguidas damas, en un gesto simpático pusieron personalmente en manos de los agraciados los premios de la rifa de Navidad.

VUELOS SOBRE LA CIUDAD

La aviación también quiso contribuír a la celebración de la Pascua.

Fué así como a mediodía de ayer, el piloto Teniente Montecinos, y el aviador civil señor Clodomiro Figueroa, volaron sobre la ciudad, arrojando proclamas en las que se invitaba a las matinées de "Los Tiempos".

El Teniente Montecinos, además hizo diversos arriesgados vuelos y acrobacias.

LA FIESTA POPULAR EN LA ALAMEDA

Numerosísimo era el público que circulaba por la Alameda de las Delicias, desde las primeras horas de la noche.

Hacia el Oeste, a continuación del sector transformado, la Municipalidad autorizó, como otros años, la instalación de ventas y diversiones.

Entre estas últimas se destacaban la montaña rusa y los aviones, la primera con sus carros y vías iluminados, formando una gigantesca serpiente.

Más allá venían las ventas alineadas a ambos costados del paseo; los faroles chinescos, el pregonar de los venteros, los piropos criollos y la formidable algazara de pitos y tambores batidos con entusiasmo, era la característica principal de esta celebración de Pascua.

Hasta la madrugada, cuando los barrenderos iniciaban el aseo de la Avenida, aún quedaban paseantes.

EN LAS CALLES CENTRICAS

Estado, Ahumada, Huérfanos y la Plaza de Armas, fueron invadidas desde temprano por una alegre y abigarrada muchedumbre.

Las familias, desde el papá severo hasta la nenita más bulliciosa de la casa, formaban en la caravana, que se detenía frente a las vitrinas iluminadas de los establecimientos comerciales, en donde vistosos muñecos e inesperados juguetes, daban alas a la fantasía y a los deseos de los chiquitines.

LA MISA DEL GALLO

Cuando aún no se anunciaba la media noche, un numeroso público afluyó a los distintos templos, que habían preparado la consagrada ceremonia.

La Natividad de Jesús, adquirió en esas iglesias, caracteres interesantes.

Los pesebres iluminados con miles de pequeñísimas bombillas; los diminutos objetos que adornaban los alrededores de la cuna de Jesús, y el bullicio de los pitos y los cánticos, volvían alegres las severas naves de los templos.

REUNIONES DE CARACTER SOCIAL

Anoche, nuestra sociedad concurrió especialmente a los siguientes sitios:

En el Club de la Unión, hubo una comida y cena; en el Roof Garden, del San Cristóbal, un fantástico árbol de Pascua y cena. Las terrazas del Forestal y Parque Cousiño, fiestas extraordinarias. En la Quinta Normal y canchas de tennis del International, del Forestal, kermesse de beneficencia. En el Prince of Wales, hubo una comida y cena.

LA PASCUA DE LOS NIÑOS DE LOS ALBERGUES

Tendrá lugar esta tarde, a las 4.30 en la Quinta Normal, organizada por una comisión designada por la Junta Ejecutiva de la USRACH.

Se repartirán juguetes y golosinas a los niños cuyos padres en la actualidad no tengan trabajo. Los chiquitines de los albergues serán llevados al sitio del reparto por la misma comisión.

LA PASCUA EN LAS INSTITUCIONES SOCIALES

Cumpliendo sus tradiciones, las diversas sociedades de la capital, organizaron un programa de festividades para celebrar la Noche Buena.

Especialmente, en las instituciones de índole mutualista, se llevarán a cabo bailes y reparticiones de juguetes, en los que participaron los socios y sus familias.

Estas celebraciones resultaron por lo general, bastante lucidas.

EL BANDO DE PIEDAD Y LA PASCUA

A las 9 y media de la mañana en el Parque Forestal, frente al Palacio de Bellas Artes se entregarán los paquetes, con ropa y juguetes a los 800 niños inscritos con anterioridad para este objeto. Entre elos figuran numerosos escolares de la Escuela Sanfuentes N.o 58 y 129. Del mismo modo el Bando de Piedad enviará golosinas y juguetes a los niños de los Albergues y al Patronato de San Ramón.

A las 4 y media en el Hospital Manuel Arriarán se realizará una fiesta organizada por el Bando de Piedad. Los socios deben reunirse en la Secretaría a las tres y media de la tarde. A esta fiesta quedan especialmente invitados los miembros honorarios de la Institución y las familias de los socios.

LA FIESTA DE HOY EN LA Y. M. C. A

En el hall de la Asociación Cristiana de Jóvenes se ha colocado artísticamente adornado el árbol tradicional para a su alrededor conmemorar la Fiesta de Pascua con un té-concierto al cual se dará comienzo a las 4.30 P. M. En el programa literario-musical que se ha confeccionado se incluyen números de canto, de piano, recitación y de humorismo. Durante el té la orquesta de la Institución tocará algunas piezas. Se harán regalos a los niños y se servirá un lunch a los asistentes. La tarjeta personal puede solicitarse en la Secretaría de la Y. M. C. A.

ENTRE FERROVIARIOS

Hoy tendrá lugar la repartición de premios y juguetes a las madres y niños de los ferroviarios atendidas en el Servicio de Puericultura y Obstetricia de Alameda.

Se efectuará a las 5.30 P. M. en la Plazuela lateral de la Estación Alameda.

LA DOBLE FIESTA DE BENEFICENCIA DEL CORSO Y TERRAZA DEL FORESTAL

El corso comienza a las 9 de la noche. Serán premiados los 3 coches con mejores adornos o mejores disfraces con tres artísticos objetos que se distribuirán.

La Terraza del Forestal funcionará desde las 6 de la tarde con una buena orquesta y su Restaurant de refrescos y fiambres.

La Ruleta y rifa de objetos y juguetes comenzarán también a las 6 1|2 P. M. La entrada a la terraza es de solo 3 pesos por persona.

La entrada al Corso es por la calle frente al Museo.

EN EL REGIMIENTO DE CABALLERIA N.o 6 "Dragones"

De 5 a 7 de la tarde se llevó a cabo en esta unidad la Fiesta de Pascua del Soldado, dedicada a las esposas e hijos del personal de soldados, cabos y sub-oficiales.

Los diversos números tuvieron un éxito brillante y fueron muy felicitados.

EN LA COMUNA DE RENCA

La Protectora de Estudiantes Primarios de Renca, ofrecerá a todos los vecinos y socios una kermesse y baile en el local de la Municipalidad de la Comuna, cedido por el Alcalde, don Carlos Salas Herrera, hoy a las 5.30 P. M., con el objeto de allegar fondos para enviar en el año próximo a algunos escolares distinguidos en los últimos exámenes, a continuar sus estudios a Santiago.

Con extraordinario éxito se realizó ayer el sorteo de Navidad de "Los Tiempos"

DE ENTRE MAS DE UN MILLON DE CUPONES, SE ELIGIERON 151, QUE SON LOS PREMIADOS.— UN PUBLICO INMENSO PRESENCIA EL ACTO.— VARIOS NIÑOS ESCOGEN,

DE ENTRE LOS MONTONES, LOS CUPONES PREMIADOS.— EL LUNES SE EMPEZARAN A ENTREGAR LOS PREMIOS.— DURANTE EL DESARROLLO DEL SORTEO, SE TOMO UNA PELICULA

Un verdadero acontecimiento resultó el gran sorteo de Navidad que había organizado "Los Tiempos" y que tuvo lugar en la tarde de ayer en el patio de nuestra casa.

UN GENTIO INMENSO ACUDIO A DEJAR CUPONES

durante toda la mañana de ayer. Cerca de mediodía el ir y venir de la gente hacía imposible todo trabajo en nuestra imprenta.

A las 12 M. se procedió a la clausura de los buzones especiales que se habían colocado para la recepción de cupones.

CINCO ENORMES VALIJAS ..

y dos buzones totalmente llenos ocupaban gran parte del patio de nuestra imprenta.

Allí estuvieron las valijas hasta la hora del sorteo que se realizó a las 5 P. M.

NUESTRA CASA INVADIDA POR EL PUBLICO

Desde las 4 de la tarde una concurrencia extraordinaria iba y venía por nuestra casa. Los lectores de "Los Tiempos" deseaban presenciar el sorteo de Navidad.

Numerosos guardianes se hacían impotentes para sostener la enorme avalancha de gente que quería acercarse lo más posible al sitio donde debía realizarse el sorteo.

MAS DE UN MILLON DE CUPONES

fué el cálculo que se hizo al ver la enorme cantidad de sobres que contenían las valijas y los buzones de última hora.

SE INICIO EL SORTEO A LAS 5 DE LA TARDE

A esa hora el Director de "Los Tiempos", señor Aníbal Jara Letelier, acompañado de su secretario y de otros empleados de esta Empresa, a duras penas logró abrirse paso para llegar al sitio donde debía efectuarse el sorteo.

Después de dar a conocer la forma cómo se realizaría el sorteo, el Director de "Los Tiempos" ordenó que se abriera la primera valija.

Una chica asistente subió sobre una mesa a la vista del público. En seguida se puso a escarbar entre los miles de sobres que estaban en la primera valija.

Sacó el primero, que correspondía al reloj campana de cristal. Abierto el sobre, contenía un cupón con el siguiente nombre: Carmencita Cadenasso Passi, Granado 555.

En esta forma continuó el sorteo y a medida que se sacaban algunos sobres , los de las demás valijas iban formando el enorme montón en una de las esquinas del patio.

151 PREMIOS DIO "LOS TIEMPOS"

en el sorteo de Navidad. Cada uno de los niños asistentes sacaban uno, dos, tres o más sobres, cuyos cupones leía en alta voz el Director, anunciando en el mismo momento en qué consistía el premio.

Numerosos de los agraciados se encontraban presentes y el público los aplaudió largamente.

UNA PELICULA

fué tomada por la "Andes Film" durante el desarrollo del sorteo de "Los Tiempos", lo que logró entusiasmar aún más a la concurrencia.

Durante el acto, los lectores hicieron objeto de manifestaciones de simpatías al Director y al personal.

Cerca de las 7.30 de la tarde se ponía término al sorteo.

LOS PREMIOS SE ENTREGARAN EL LUNES

Los premios se empezarán a entregar el Lunes próximo, a las 10 de la mañana. Los agraciados deberán acreditar su identidad en el momento de recibir los premios.

LA DISTRIBUCION DE LOS PREMIOS

se hará de acuerdo con una lista especial que ha confeccionado la Dirección y que está basada en la que publicó "Los Tiempos" en su edición de ayer, con sólo ligeras modificaciones que se refieren a la división de algunos objetos repetidos.

LISTA DE LOS LECTORES PREMIADOS

Damos a continuación la lista de los 151 lectores que resultaron premiados en el sorteo de ayer:

1. Carmencita Cadenasso Passi, Granado 555.
2. Custodio Quiroz Araos, Lira 566.
3. Amelia Benítez, Avenida Yungay 2368.
4. Patricio Morales Tapia, Las Viñas 678 (Providencia).
5. María Saavedra Santibáñez, Carmen 1699.
6. Luchito Villarroel, Romero 2830
7. María Josefina Laulié Peña, Bascuñan 617.
8. Sergio Eduardo Uchida Rodríguez, Andes 3468.
9. María Navarro, Av. General Saavedra 750 (Providencia).
10. Dolores M. de García, Av. Manuel Montt 198.
11. Nolberto Villagrán, Borgoño 1530.
12. María Lucy Conejeros, Cochrane 1050.
13. Carlos Benítez, Sargento Aldea 639.
14. Manuel Ojeda V., Ñuble 551.
15. Mariana Préndez C., Huérfanos 2919.
16. Fresia Guillon Ch., Santa Elena 803.
17. María G. de Avalos, Dominica 209.
18. Lastenia Fernández C., Dominica 241.
19. Juanito Galarce, Dardignac 15.
20. Amelia M. de Mesa, San Ramón 7.
21. Julia Pérez, Cóndor 745.
22. María Cristina Alarcón H., San Joaquín 126.
23. Graciela Vargas F., Dávila Larraín 1575.
24. Alfredo Godoy Reyes, 2.a Comisaría Santiago.
25. Angel Mallnarich Muller, Loreto 173.
26. Carlos Soto Miranda, Marcoleta 458, casa N.o 8.
27. Domitila Morales O., Rosas 2339, casita 22.
28. Elvira García de Rojas, Rivas 75.
29. Luisa Soto G., León Prado, Pasaje María 1478.
30. Oscar Mena Donoso, Vásquez 129.
31. Luis Guillaume, Inés de Aguilera 1255.
32. Nene Rivera R., Molina 238.
33. Lorencito Amengual, Delicias 2602.
34. Abelardo Vergara Riveros, Gálvez 121.
35. Clacoli Castro, Pinto 1835.
36. Sergio Aguilera, Cochrane 1283.
37. Mercedes Rojas, Avenida Italia 1112, casa 5.
38. Aliro Otero Meneses, Maestranza 457, casa 2.
39. René Herrera Cañas, Martínez de Rozas 3581.
40. Guillermo Castro Paz, Maturana 1036.
41. Víctor Vargas R., San Francisco 963.
42. Brunilda Muñoz Toledo, Valparaíso, Cerro Bellavista, Poniente 221.
43. Berta E. Parodi Fuenzalida, Cartagena.
44. Inesita Ramírez A., Santo Domingo 3535.
45. Neftalí Díaz Pizarro, San Diego 929, casa 8.
46. Oscar Albornoz Contreras, Ecuador 745, casa 16.
47. Inés Gamboa B., Balmaceda 641.
48. Agustín Molina, Baquedano 872.
49. David González Torres, Martínez de Rozas 2166, casa 11.
50. Adelaida de Balbontín, Rosario 1015.
51. Juana Vigorena, Independencia 765.
52. Olga Guzmán S., San Isidro 1563.
53. Manuel Arancibia T., Juan Vicuña 1437.
54. Alejandrito Oreamuno, Alonso Ovalle 1276.
55. Claudina Escobar B., San Bernardo, Barros Arana 377.
56. Elena Arriagada Ramírez, Mulchén, Casilla 20.
57. Enriqueta Fuenzalida, Nataniel 452. Casa B.
58. M. Rebeca Soto, San Diego 1819.
59. Enrique de la Sotta Pozo, García Reyes 125.
60. Oscar Olivos Concha, García Reyes 23.
61. Héctor Candia, Ñuble 1363.
62. Primitivo Briones, Gay 2492.
63. Chaguito Oyaneder Ch., Santa Filomena 834.
64. Armando Aldoney V., Nataniel 168.
65. Humberto Pineda Bergeon, Puente Alto.
66. Manuel Polanco Heviai, Avenida Manuel Montt 411.
67. Mario Cámpora, Pedro Montt sin número.
68. Alfonso Guillaume, Nataniel 593.
69. Andrés Valdés O., San Pedro 1769.
70. María N. Almarza, Pedro Montt 2156.
71. Olga Gajardo, Diez de Julio 486.
72. María L. Piñeiro G., Robles 878.
73. Marta Hermosilla Díaz, San Diego 1449.
74. Luisa Henríquez, Unión 325.
75. Manuel Muñoz F., San Miguel 63.
76. Mercedes Román, San Pablo 2417.
77. José Planisi C., Vicuña Mackenna 1687.
78. Oscar Salinas, Sofía Concha (Bellavista).
79. Florencio Córdova, Chiloé 1760.
80. Pedro L. Román, San Pablo 2417.
81. Adriana Torres León, Avenida San Luis 1386.
82. Carlos Eliecer Vega, Baquedano 638 (Vive actualmente en Naltahua).
83. Juan A. Moreno, Delicias 1158.
84. Osvaldo Erbetta V., Santo Domingo 3535.
85. Luis Videla Jeria, San Luis 1323.
86. Erna Muñoz, Florida Chica 53. (Valparaíso).
87. Eduardo Figueroa M., Olivos 764.
88. Berta Galán Lespinasse. Blanco 1.
89. Oscar Valenzuela B., Federico Scott 43.
90. Manuel Alberto Mejía Fuenzalida, San Pablo 1466.
91. Abelito Lavanderos Figueroa, Seminario 775.
92. Elena Cisternas B., Rosario 1083.
93. Olivia Alvarez, General Mackenna 1717. Casa 12.
94. Waldo Gómez L., Gorbea 1931.
95. Carlos Gómez, San Diego 438.
96. Poroto (Raulito Gómez Saavedra), Alameda 975.
97. Elena Barrales E., Madrid 904.
98. Carlos Hugo Gainza Castellón, Carmen 1922.
99. Homero E. Vásquez Vargas, Valparaíso, Empresa 27.
100. Inés Gamboa Arteaga, Los Leones, General Korner 190.
101. Juan A. Vergara M., Olivos 734.
102. Alma Fanta, Recoleta 500.
103. Nelson Chiuminatto. Avenida Lazo, Comuna San Miguel.
104. Carlos Heriberto Plaza S., San Diego 1717.
105. Inés Lavín M., Vía Monte Carmelo 37.
106. Carlos Barros, Chiloé 1614.
107. Elianita Jurado Vidal, Copiapó 1254.
108. María Inés Guerra Rojas, Bueras 158 B.
109. Graciela Clavijo, Maestranza 636.
110. Salomón S., Jodik, Casilla 3616.
111. Albertina Díaz, Nataniel 193.
112. Hugo Lazo, Claras 346.
113. Humberto Ibáñez V., Andes 1921.
114. Carmela E. Arévalo de la F., Borgoño 1770.
115. Manuel Moreno, Gálvez 928.
116. Ramón Castro León, Diez de Julio 474.
117. Florentino Gutiérrez, Echeverría 973.
118. María M. v. de Uribe, Casilla 294.
119. Elisabeth Krausse Rahausen, Carmen 47.
120. Luis A. Carvaja P.l, 5 de Abril 3413.
121. J. Eduardo Salgado R., Inglaterra 1318.
122. Miguel 2.o Méndez Rogue, Antonio Varas 1188.
123. Juan B. Fuenzalida Navarro, Madrid 1255.
124. Adriana González Undurraga, Castro 93.
125. Germana Boissan de Ramírez, Avenida San Joaquín 221.
126. Luis Harispe, Ñuble 1388.
127. Isidro Bosch Escalona, San Pablo 4064.
128. Pedro Maturana, Lord Cochrane 1340.
129. R. Carrasco, Concepción 958.
130. Elena Venegas Jerez, A. Providencia 2412.
131. Rosa de Vásquez, Eyzaguirre 736.
132. María Cifuentes, Martínez de Rozas 2265.
133. Alfredo Vicencio Or Matucana 615.
134. Miguel Corrales O., To 1969.
135. Luzmira Vásquez, Goicol La Cisterna.
136. Jaime Correa Chadwick, quelme 114.
137. Carmen Leyton Arriaza, rante Barroso 83.
138. Elza Trezza, Altamirano
139. Javier López Pizarro, 1042.
140. Matilde de Trezza, Altamirano 59.
141. Juan Enrique Avila C., Avenida Las Acacias 533, Comuna Quinta Normal.
142. M. Rosa Quezada Pacheco, Valdés 684.
143. Carlos Medina, Rosas
144. Juana Eugenia Ibáñez, San Antonio 14.
145. Josefa Vicioso, Vergara Montt 731.
146. Fernando de la Maza Washington 1198.
147. Fabiola María, Santa
148. Catalina Etchegoyen, Avenida General Velásquez 299.
149. Sergio Meza, Santa Isabel 180.
150. Forestier Arias Berríos, Agustinas 2027.
151. Juan Trujillo Viera, Cumming 1076.

Fallecimiento de un estudiante de Medicina

Ha dejado de existir el señor Roberto Marambio Rojo, joven estudiante de la Escuela de Medicina

Los funerales se llevarán a cabo hoy a las 5 P. M., partiendo el cortejo desde la calle O'Higgins 1693.

El ex - Director de Correos, Sr. Vergara

SE ENTREVISTA CON EL ACTUAL JEFE DEL SERVICIO

En la tarde de ayer, el ex-Director General de Correos y Telégrafos, don Enrique Vergara Robles, celebró una larga entrevista con el actual Jefe de dichos servicios, don Joaquín Aguirre Luco.

El objeto de la visita del señor Vergara fué el de agradecer al señor Aguirre Luco la decidida participación que le cupo, ante el Gobierno, para que se despachara la jubilación del señor Vergara, como Director del ramo.

Como se recordará el señor Vergara fué alejado de su puesto de Jefe del Ramo de Comunicaciones a fines del año 25, sin que se le otorgara en aquel entonces su jubilación, correspondiente a sus 25 años de servicios. Desde que el señor Aguirre Luco se hizo cargo de la Dirección General dirigió sus gestiones en el sentido de obtener para el señor Vergara el despacho de la jubilación a que tenía derecho.

Como informamos oportunamente el decreto fué despachado anteayer y tramitado por las Oficinas de Hacienda en el día de ayer. En él se concede al señor Vergara su retiro del Ramo con una renta de $ 31,000, que es la correspondiente a sus años servidos.

"Central Magazine"

Mañana aparecerá esta revista, que desde su próximo número será llevada como suplemento ilustrado por los principales diarios de provincia. El sumario es el siguiente: Formulario de economía doméstica, Profesionalismo y burocracia; El papel de los periódicos; Variedades; El miedo, cuento por don Ramón del Valle Inclán; Informaciones gráficas, y varios interesantes artículos reproducidos de los siguientes boletines: Sociedad Nacional de Agricultura, Sociedad de Fomento Fabril y Dirección de los Servicios Agrícolas.

POR LA MONEDA

EL REPRESENTANTE DE LA FIRMA BANCARIA KISSEL Kinecut, señor H. J. Tenner, conferenció ayer con el Ministro de Hacienda.

EL MINISTRO DEL INTERIOR, SEÑOR RIVAS VICUÑA, SE ocupó en la tarde de ayer del estudio del presupuesto de policía para el próximo año.

EL JEFE DE LA SECCION ADUANAS DEL MINISTERIO DE Hacienda, don Ismael Huidobro, se encuentra enfermo.

EL EMBAJADOR DE ARGENTINA Y LOS MINISTROS DE España y México, se entrevistaron ayer con el Ministro de Relaciones.

EL CONSUL GENERAL DE CHILE EN ORURO, HA COMUnicado a la Cancillería, que el Gobierno alemán ha acreditado al señor Ziepacks como Cónsul en aquella ciudad.

EL SEÑOR TOMAS RAMIREZ, DIO CUENTA AYER AL MInistro de Hacienda, de los últimos acuerdos de la Asociación de Productores de Salitre.

EL MINISTRO DE FRANCIA EN CHILE, EXCMO. SEÑOR Jean des Longchamps, partirá en viaje de placer a la región austral.

EL MINISTRO DE HACIENDA HA DECLARADO QUE DUrante el año 1927, el cobro de los servicios de descarga y movilización en Arica, Iquique, Antofagasta, Talcahuano y Valdivia, se hará con arreglo a la tarifa actual.

SE HA ACEPTADO LA PROPUESTA PARA LOS SERVICIOS de navegación y transporte de correspondencia en el Lago Llanquihue. Las propuestas aceptadas corresponden a los señores Cristino Hasse y Carlos Hein.

SE HA AUTORIZADO LA TRANSFERENCIA DEL VAPOR "Calbuco", hecha por el señor Carlos Oelckers, en favor de don Jorge Ditzel.

SE HA DICTADO UN REGLAMENTO PARA LA CONCESION de varaderos particulares que refunde las disposiciones vigentes sobre la materia.

El Gobierno condecoró ayer al profesor Dr. Ricardo Poenisch

EN AGRADECIMIENTO A SUS 37 AÑOS DE LABOR BENEMERITA EN LA ENSEÑANZA PUBLICA

En la tarde de ayer se ha verificado la ceremonia de la entrega de la Medalla al Mérito de primera clase que el Gobierno ha concedido al profesor de la Facultad de Matemáticas, recientemente jubilado, don Ricardo Poenisch, en premio de los grandes servicios que durante 37 años ha prestado a la enseñanza.

La sala de reuniones del Consejo de Instrucción Pública, donde se efectuó la ceremonia, estaba ocupada ayer por una numerosa y selecta concurrencia, compuesta en su mayoría por ex-alumnos del prestigioso maestro.

Presidieron el acto, el Ministro de Instrucción Pública, don Ramón Montero, el Rector de la Universidad de Chile, don Claudio Matte, el Decano de la Facultad de Matemáticas, don Francisco Mardones, y el secretario de la Facultad, don Eduardo Aguirre.

Iniciada la solemne reunión, el secretario de la Facultad, pronunció un conceptuoso discurso, en el cual puso de relieve los méritos del doctor Poenisch, la labor ardorosa que durante 37 años ha desarrollado en bien de la instrucción, y a quien, dijo, "la enseñanza debe muchos de sus mayores progresos."

A continuación, el Ministro de Instrucción," don Ramón Montero, ex-alumno del doctor Poenisch, en frases muy elocuentes, que arrancaron nutridos aplausos de los asistentes, agradeció a nombre del Gobierno, los servicios que el señor Poenisch ha prestado a la enseñanza pública de nuestro país.

En seguida, el Ministro señor Montero, visiblemente emocionado, colocó en el pecho del doctor Poenisch la Medalla al Mérito que el Gobierno le ha concedido, dándose ambos, a continuación, un estrecho abrazo.

En medio de una verdadera salva de aplausos el señor Poenisch hizo después uso de la palabra, y en breves y elocuentes frases agradeció la distinción de que lo hacía objeto el Gobierno de Chile.

NO SE CONSTRUIRA LA MONTAÑA RUSA EN EL SAN CRISTOBAL

OTROS ACUERDOS DEL CONSEJO DE VIAS DE COMUNICACION

Pendiente de la resolución del Consejo de Vías de Comunicación se encontraban dos solicitudes de construcción de ferrocarriles de recreo en el Cerro San Cristóbal.

Una de estas solicitudes proyecta la construcción de un ferrocarril que partiendo de la estación inferior del actual funicular, recorra los faldeos del lado sur del mencionado cerro, para alcanzar hasta el punto denominado La Pirámide. Desde el punto conocido con el nombre de "El Crucero" partiría un ramal que se dirigiría hasta el antiguo restaurant.

La otra solicitud proyecta un ferrocarril de línea cerrada en forma de montaña rusa que recorrería la parte superior del Cerro, esto es, los alrededores de la Virgen y el Observatorio en una extensión de cuatro kilómetros. En su trayecto esta línea presentaría caídas desde gran altura y recorridos de gradiente suave.

Sobre estas construcciones se consultó a la Intendencia, la que en dos informes sucesivos se opuso a ellas, manifestando que estos ferrocarriles perjudicarían el plan de arborización que se proyecta.

El Consejo, después de un detenido estudio,estimó que podían postergarse por el momento esas líneas de recreo, y así lo comunicó al Ministerio del ramo; pero reservando la preferencia para los actuales peticionarios.

Además, el Consejo, entre otros asuntos que trató, concedió la autorización para la construcción de cuatro desvíos en las estaciones que se indican, Ñuñoa, Puente Alto, Trumao y Osorno.

Acordó también prorrogar por el resto del presente año la rebaja en el flete de maderas que se transportan en los ferrocarriles de la Zona Central, y que expiraba en el presente mes. Esta rebaja fluctúa entre el 10 y el por ciento, según la clase de maderas.

Antes de levantarse la sesión el Consejo, estudió la detallada cuenta que dió el Inspector Superior de Ferrocarriles, don Francisco Mardones, acerca de la Comisión sobre tráfico internacional que se reunió en Buenos Aires, con la concurrencia de delegados chilenos y argentinos.

DEFUNCION

Ha dejado de existir nuestra querida hija Iris Delia Le mandа L.

Agradecemos de todo corazón a las personas que se sirvieron acompañar sus restos al Cementerio.

Sus padres.

THE MONARCH ES EL REY DE LOS CIGARRILLOS HABANOS $ 1.20 CAJETILLA

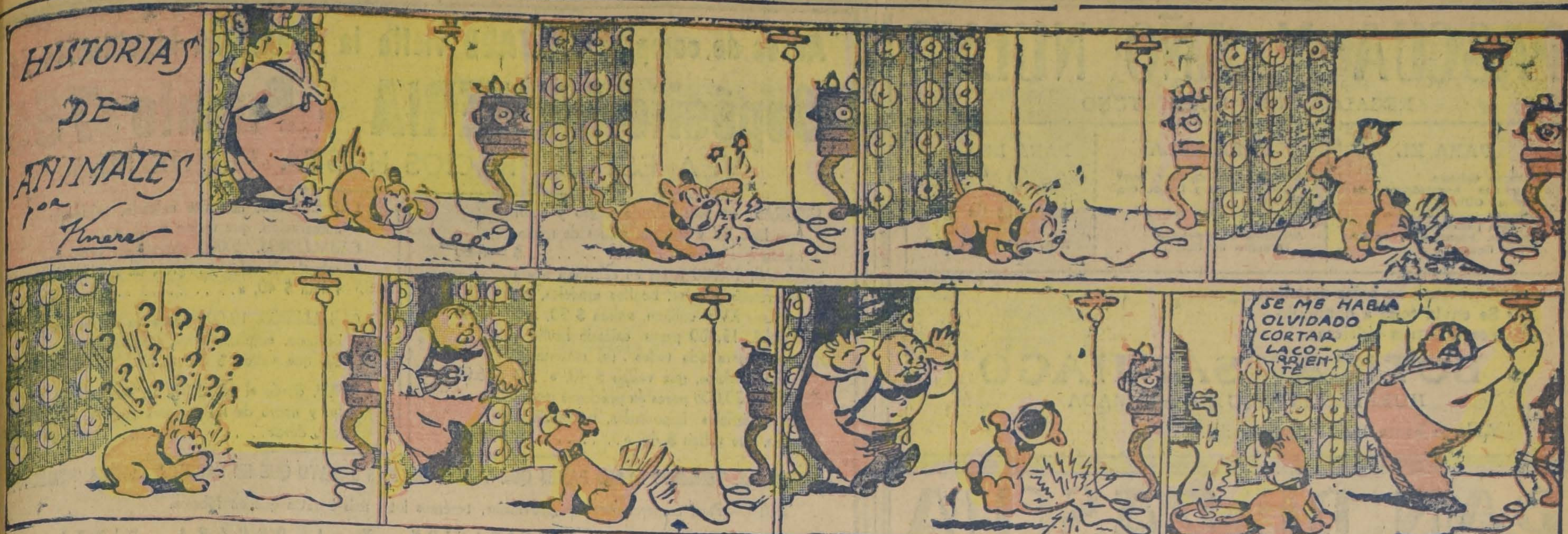
HISTORIAS DE ANIMALES
por Kinere
?
?
?
?
?
SE ME HABIA OLVIDADO CORTAR LA CORRIENTE

EL CAPITAN Y LOS SOBRINOS
(MALDADES DE DOS PALOMILLAS)

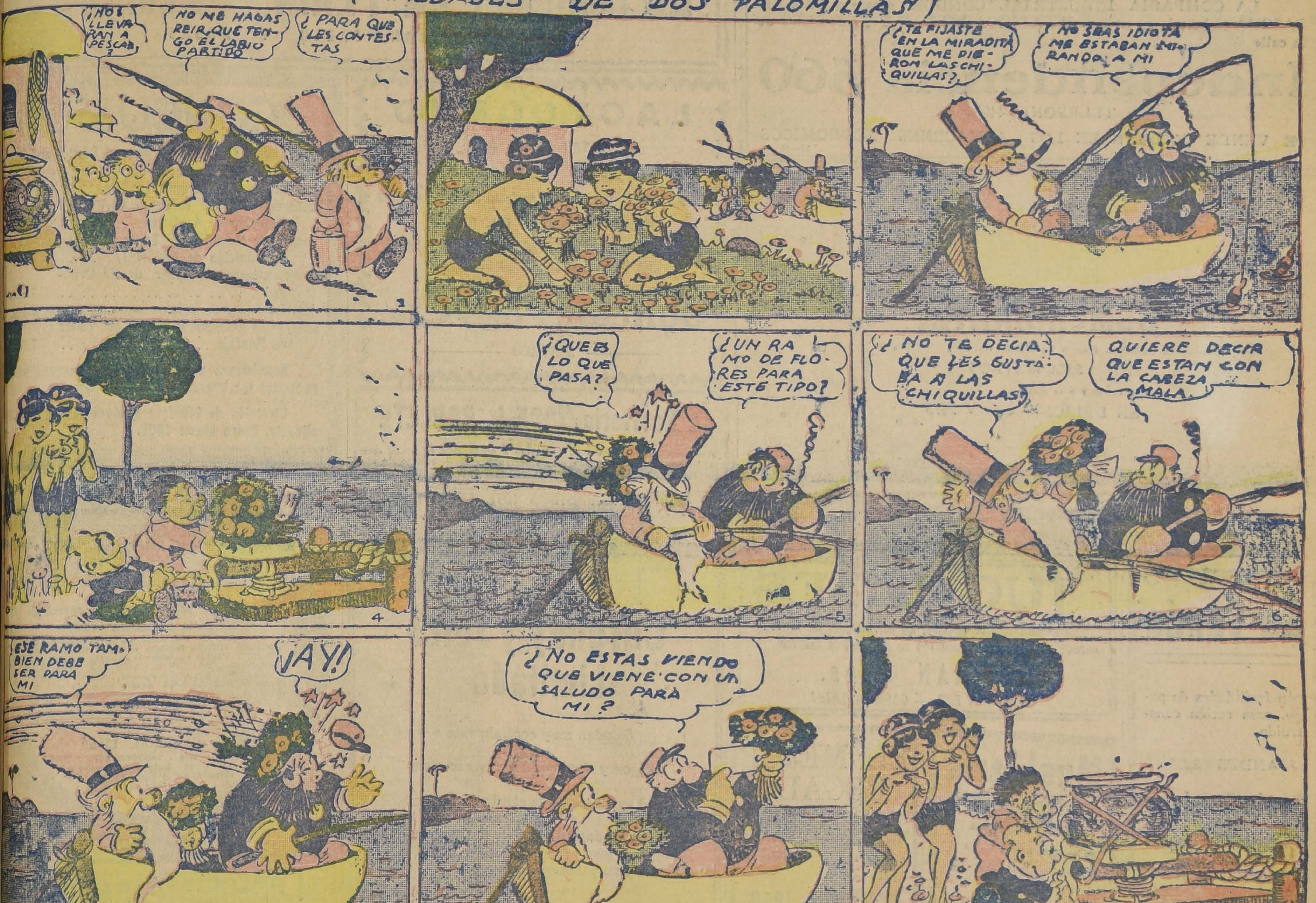
¡NOS LLEVARAN A PESCAR?
NO ME HAGAS REIR QUE TENGO EL LABIO PARTIDO
¿PARA QUE LES CONTESTAS
¿TE FIJASTE EN LA MIRADITA QUE ME DIERON LAS CHIQUILLAS?
NO SEAS IDIOTA ME ESTABAN MIRANDO A MI
¿QUE ES LO QUE PASA?
¿UN RAMO DE FLORES PARA ESTE TIPO?
¿NO TE DECIA QUE LES GUSTABA A LAS CHIQUILLAS?
QUIERE DECIR QUE ESTAN CON LA CABEZA MALA
ESE RAMO TAMBIEN DEBE SER PARA MI
¡AY!
¿NO ESTAS VIENDO QUE VIENE CON UN SALUDO PARA MI?
¿QUIEN IRA A PAGAR EL PATO AHORA? PORQUE LOS DOS VETERANOS NO SE VAN A QUEDAR TRANQUILOS CON LO QUE LES HA PASADO
PERO SUPONGO QUE AHORA NO IBAN A ECHARNOS LA CULPA A NOSOTROS. LAS CHIQUILLAS ESTAN RIENDOSE DE ELLOS Y SE PONDRAN MAS FURIOSOS

MADRES: Si no podéis amamantar vuestro nene, usad la leche desecada

"DRYCO"

M. R.

ES EL UNICO alimento similar a la leche materna. Recomendado por las eminencias médicas mundiales. En venta en todas las boticas del país, al precio de $ 7.50 el tarro de Valparaíso al Sur, y $ 8 de Coquimbo al Norte. [illegible]: Leche desecada.

Distribuidores: MORRISON & Co. — SANTIAGO y VALPARAISO D—25

COMPAÑIA DE CONSUMIDORES DE GAS DE SANTIAGO

En conformidad con lo dispuesto en el artículo 16 de los Estatutos, se avisa a los señores accionistas, que el Registro de Transferencia de Acciones, estará cerrado desde el 28 al 31 inclusive, para los fines del dividendo.

Santiago, 21 de Diciembre de 1926.

PEDRO ERRAZURIZ TAGLE.
GERENTE.

EL KIOSCO DEL CORREO CENTRAL
Recibe avisos económicos y generales para
LA NACION
Y "LOS TIEMPOS"
TELEFONOS 4191, 4192, 4193

BOTICA SANTIAGO
HUERFANOS
Esq. AHUMADA
ESPECIALIDAD EN RECETAS
ABIERTO HASTA LAS 12 P. M.

PASCUA Y AÑO NUEVO

REGALOS DE BUEN TONO

PARA EL	PARA ELLA	PARA LOS NIÑOS
Navajas Gillette. Máquinas asentadoras de hojas Gillette. Brochas para afeitarse. Cepillos para pelo. Espejos, Esencias y Lociones finas	Esencias finas de Coty, Bourgeois, Roger y Gallet, etc. Polvos. Compactos para polvos, Espejos. Artículos de celuloide. Estuches de Cutex.	Juguetes de goma, gran surtido

Envoltura en cajas artísticas, gratis.
Se envía todo a domicilio.
Vea nuestras vidrieras.

BOTICA SANTIAGO

HUERFANOS ESQUINA AHUMADA

Abierto hasta las 12 de la noche.

PAN DE PASCUA

LA COMPAÑIA INDUSTRIAL "CONDOR", ofrece su PAN DE PASCUA elaborado en su GRAN FABRICA DE PAN Y PASTELES de la calle

Independencia 560

TELEFONO 4407

SE VENDE TAMBIEN EN LOS ALMACENES ECONOMICOS

25—D

COMERCIANTES

de casimires. forzosa liquidación de

5,000 METROS

Hay desde $ 8 el metro.

EN DELICIAS 2665 Y 2675

26—D

Se vende

con facilidades de pago, casa recién construída

ANDES 2266

Santo Domingo

Esquina Chacabuco.

Vendo casa nueva construcción ladrillo con cemento, estucada, 2 patios.

En ANDES al llegar a Cumming vendo casas con facilidades de pago.

Tratar:

Compañía
1246

JUGUETES

Mecánicos con cuerda, en un surtido de modelos ofrece al comercio y público en general la fábrica

GUZMAN Hnos.

BASCUÑAN 527 — CASILLA 13202

Mueblería COLON

56 — BANDERA — 58

GRANDES REBAJAS DE PRECIOS

NUEVO Y ESPLENDIDO LOCAL

EL MEJOR REGALO

que usted puede hacer a su niño es comprándole un sitio en los Guindos de Ñuñoa, pagándolo con

5 O 10 PESOS SEMANALES.

Datos en

COMPAÑIA 1246

LOCAL

EN CALLE SAN DIEGO CERCA AVENIDA MATTA NECESITAMOS

Ofertas detalladas a

Casilla 102-D

FIERRO

acanalado, galvanizado para techo de 6, 7, 8, 9 y 10 piés, marca ANCLA y APOLLO, realizo una partida.

S. Sack

Bandera 827. — Teléfono 3409

D—28

Deseamos Liquidar

toda nuestra existencia de juguetes y por eso estamos vendiendo MUY BARATO.

"LA INICIATIVA"

M. C. B.

Moneda 820-822 y Castro 72 y 74

LOS MAS DELICADOS ESTILOS

EN ZAPATOS HECHOS A MANO PARA SEÑORITAS

entre ellos, sin trabas y colores, de última moda, los tiene para la venta en todos los números la

Botería Argentina

COMPAÑIA 1819
TELEFONO 5222

CONSTRUCTORES

TENEMOS GRAN EXISTENCIA EN ROBLE PARA ENVIGADO, RAULI PARA PISO Y CIELO.

Barraca y Fábrica

"La República"

DOMEYKO 2354 — TELEFONO 182 PARQUE

Puertas – Ventanas

GALERIAS Y PERSIANAS se hacen de medida y hay listas para entrega inmediata.

Ofrece la

Barraca y Fábrica

LA REPUBLICA

DOMEYKO 2354 — TELEFONO 182 PARQUE

COMPRE USTED

EL GUIA Y AGENDA

"LO MAS NECESARIO"

La libreta de bolsillo más completa y con más informaciones para el año de 1927.

SE VENDE EN EL KIOSCO DEL CORREO CENTRAL

MUEBLES

DE COMEDOR, DORMITORIO, ESCRITORIO

A precios sumamente bajos con grandes facilidades en el pago, vende

La San Antonio

MONEDA 952

(Frente Casa Muzard)

Antes de comprar CALZADO visite la Grandiosa Liquidación del

Depósito LA FERIA - Puente 755

VEA ESTOS PRECIOS HASTA FIN DE MES

SEÑORAS: un lote calzado negro y color taco Luis XV y cubano, saldos de numeración que valen $ 26, a.. .. .. $	8.00
SEÑORAS, 10,000 pares en cabritilla negra acharolada y color, bonitos modelos, tacos Luis XV y cubano, valían $ 30, a $	12.00
SEÑORAS, 15,000 pares calzado hecho a mano, garantido todos los materiales, lindos modelos, que valían $ 40, a.. $	16.00
SEÑORAS, 20,000 pares en preciosos modelos, materiales importados, garantido a mano, que valían $ 48, a.. .. .. .. $	24.00
CABALLEROS, un lote calzado, saldo de numeración, que valían $ 32, a .. .. $	16.00
CABALLEROS, 5,000 pares en precioso calzado de color y negros, de moda, que valían $ 40, a.. .. .. $	24.00
CABALLEROS, 10,000 pares en cueros importado, emplantillados, hormas de moda, que valían $ 60, a.. .. .. .. $	32.00
NIÑOS, desde el 18 al 38, en box-calf color y negro de las mejores marcas. Hay lotes desde.. .. .. $	3.80

SANDALIAS, TENEMOS 10,000 PARES QUE VENDEMOS MAS BARATO QUE EN FABRICA, MARCA 'RUDDLOFF'

NOTA.—Para comerciantes de provincias, tenemos lotes más baratos que en fábrica.

VISITE ESTA LIQUIDACION Y AHORRARA DINERO

No confundir LA FERIA -- Puente 755

ENTRE SAN PABLO Y ROSAS

LACTOGENO

LATAS DE 16 OZ.

(LECHE DESECADA)

Para el recién nacido y la perfecta crianza de niños

PREPARADA POR LA CIA. NESTLE

A LAS MADRES INTERESADAS ENTREGAMOS UNA LATA GRATIS COMO MUESTRA.

AGENTES

Duncan, Fox y Cía.

SANTIAGO

La Sastrería JOSE L. POBLETE

desea una feliz Pascua a su numerosa y distinguida clientela, contando para Año Nuevo con un numeroso y variado surtido de casimires de alta novedad, que le ofrece con grandes facilidades de pago.

NO OLVIDARSE: AGUSTINAS 1052, ENTRE BANDERA Y AHUMADA

Curphey y Jofré Limitada

Saludan muy cordialmente a sus amigos y distinguidos favorecedores y al agradecerles la confianza dispensada, les desean una feliz Pascua y un próspero y feliz Año Nuevo.

La Mutual de Chile

ASOCIACIONES MUTUAS DE CREDITO, SOMETIDAS AL CONTROL DE LOS MISMOS ACCIONISTAS. — LA UNICA INSTITUCION EN SU GENERO EN LA REPUBLICA

DOMICILIO SOCIAL: AGUSTINAS N.o 1060
CASILLA 249. — SANTIAGO

LEGALMENTE INSTALADA EN OCTUBRE 31 DE 1928

Las organizaciones de LA MUTUAL DE CHILE, están destinadas a facilitar CREDITOS EN EFECTIVO, a sus propios accionistas asociados, para lo cual se emiten Acciones de las diversas Asociaciones, como sigue:

SECCION CAPITALES

DE UN MIL PESOS

SECCION HIPOTECARIA

DE CINCO MIL PESOS

OPERACIONES DESDE $ 1,000 HASTA $ 50,000

Los PRESTAMOS SE OTORGAN al interés del 8 por ciento anual, con amortización trimestral, formada por las cuotas mensuales de los títulos. Los mismos asociados deciden los préstamos por VOTACION, cuyos ESCRUTINIOS se llevan a cabo los días

9 Y 24 DEL MES

según sección.

Quien quiera, puede hacerse socio o accionista. Cuotas moderadas. Solicite datos y prospectos.

PRESTAMOS DE DICIEMBRE. — 1926

SECCION "CREDITO HIPOTECARIO"

El asociado bajo POLIZA N.o 768, señora Trinidad López de Hozven, Irarrázaval 3568, Ñuñoa, Santiago.

SECCION CAPITALES

El accionista según TITULO N.o 8,811, señor Perfecto Díaz Caballero, Serrano y Barros Arana, La Unión.

Santiago, 24 de Diciembre de 1926.

JARAMILLO y Cía., Administradores.

CONCURSO

Llámase a concurso para el 27 del presente, a las 3 P. M., para proveer los siguientes cargos, con los sueldos anuales que se indican:

Contramaestre del Taller de Carga de Munición de Artillería..	$ 7,200.00
Revisor de Munición del Taller de Carga de Munición de Artillería..	7,200.00
Contramaestre del Taller de Electricidad..	7,200.00
Jefe del Taller de Talabartería..	9,000.00
Revisor de Armamento Mayor del Taller de Montaje	7,200.00

Condiciones y bases de este concurso pueden consultar los interesados en la Ayudantía.

Dirección de Fábricas y Maestranzas del Ejército, Av. Pedro Montt 1606.

D 28

ASOCIACION DEL TRABAJO CHILE

Conviene al patrón tomar su seguro de accidente en nuestra Sección

1. Porque la Asociación no es institución comercial, sino de fomento y ayuda de las industrias; 2. Porque no teniendo grandes gastos, puede fijarle PRIMAS ECONOMICAS, cuyo valor disminuye proporcionalmente, desde el tercer año de contrato, hasta quedar reducida a la mitad; 3. Porque el patrón queda en aptitud de utilizar, sin gasto alguno de su parte, los diversos SERVICIOS SOCIALES que la Asociación mantiene en beneficio de la armonía patronal-obrera. Dirección general:

CATEDRAL 1395

Casilla 3804 - Teléfonos 3477 y 8798
Valparaíso: Yungay 540 — Concepción: Angol 440 — Agencias en casi todo el país

30—D

SI QUEREIS PASAR UNA PASCUA AGRADABLE

ID A LA

POBLACION MODELO

Situada en el PARADERO 17, camino San Bernardo, en donde será usted atendido por su propietario.

Inspección de Agua Potable y Desagües

PROPUESTAS PUBLICAS

Se piden propuestas públicas por el suministro de las maquinarias necesarias en el mejoramiento de la Planta Elevadora del Agua Potable de Talca.

Las propuestas se abrirán el Lunes 31 de Enero a las P. M., en la Inspección de Agua Potable y desagües.

Las bases y especificaciones pueden consultarse en la Sección Técnica de la Inspección, Agustinas 1346.

EINGENIERO-DIRECTOR.

FERROCARRILES DEL ESTADO

(N.o 65).—PROLONGACION A PICHILEMU DEL OMNIBUS N.o 12 ENTRE ALAMEDA Y LARRAIN ALCALDE

A partir del 25 del actual inclusive se prolongará hasta Pichilemu la carrera de los trenes N.os 9—10 entre Alameda y Larraín Alcalde, sin modificar sus actuales horarios, en la forma siguiente:

Omnibus N.o 9.—Diario. Sale Alameda 8.15; Llega San Fernando, 11.41; Sale San Fernando, 12.15; Llega Pichilemu, 15.40.

Omnibus N.o 10.—Diario. Sale Pichilemu, 11.40; Llega San Fernando, 15.32; Combina con el ómnibus N.o 13 a Talca. Sale San Fernando, 15.40; Llega Alameda, 19.28.

Estos horarios regirán hasta el 1.o de Enero próximo, fecha en que se pondrán en vigencia nuevos itinerarios que se comunicarán oportunamente al público.

EL DIRECTOR GENERAL

FRAGMENTO

Casi nunca los que predicen el porvenir logran enrique-
se; pronto se descubre la superchería del oficio, y su im-
ra los hace odiosos; pero fueran más aborrecibles aún el
daderamente adivinaran el porvenir. La vida del hombre
intolerable si conociera lo que ha de sucederle. Al descu-
los males futuros haríanle padecer por anticipado, y no
da gozar las felicidades presentes si no ignorara su próxi-
fin. La ignorancia es condición indispensable para la di-
de los hombres, y es preciso reconocer que solemos tenerla
pleta. Ignoramos casi todo lo nuestro y todo lo de los
s; nuestra ignorancia nos permite vivir tranquilos; la men-
nos ofrece la felicidad.

ANATOLE FRANCE.

FUE SANTA CLAUS

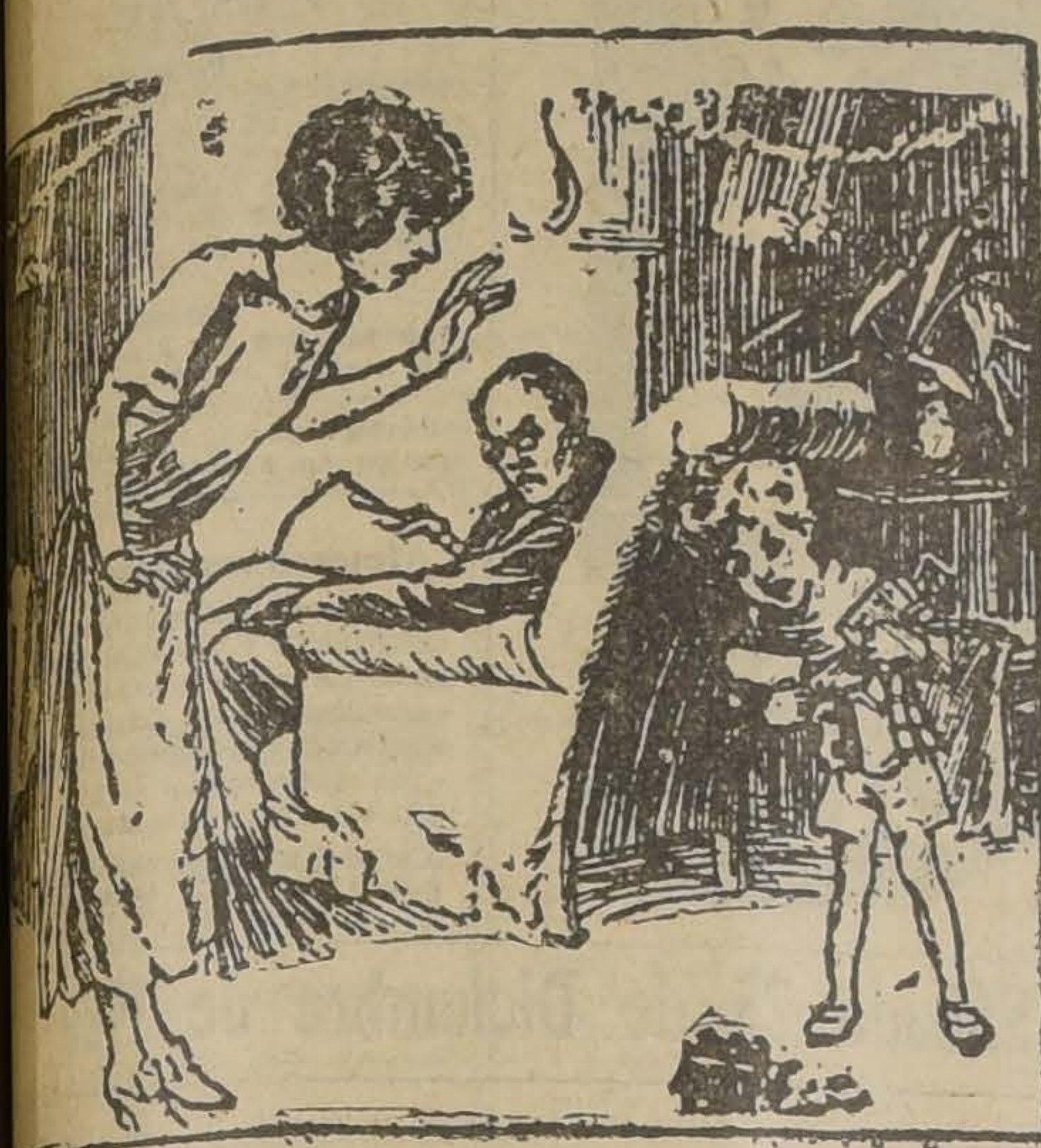

rmito.— Caramba...
mamá. — Mi Guillermo,
te ha enseñado palabras

Guillermito.— Pero, mamá, si fué Santa Claus quien las dijo anoche cuando tropezó en la habitación!

TORTA DE NAVIDAD

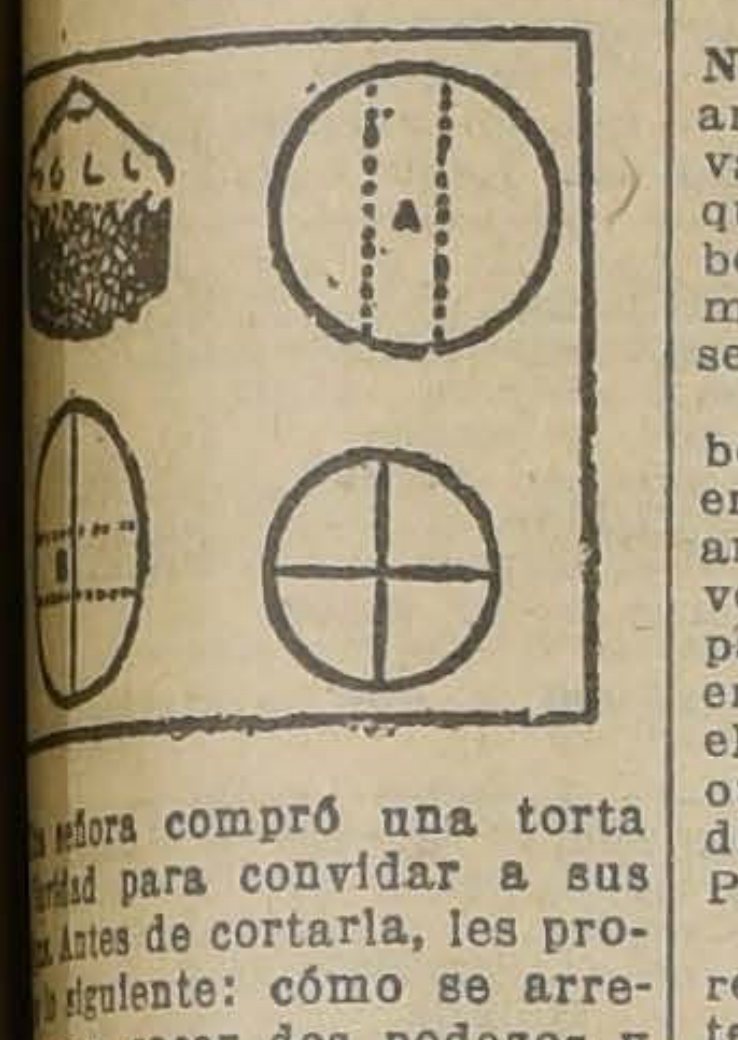

señora compró una torta
vidad para convidar a sus
Antes de cortarla, les pro-
siguiente: cómo se arre-
para sacar dos pedazos y
torta tuviera la apariencia
. Notando la consabida
de sus comensales, y
dado por vencidas, les
ómo se efectuaba.
primero un trozo siguien-
dirección A de la figura 1
nuevamente los dos pe-
stantes; luego sacó otro

trozo en sentido contrario, tal como muestra B en la figura 2, quedando así cuatro partes exactamente iguales. Las juntó, y colocándolas sobre la fuente hacía la ilusión de estar la torta intacta. Las amigas festejaron la sorpresa que les había preparado la buena señora.

COSTUMBRE CURIOSA

Los serbios tienen prácticas de Navidad muy originales. Antes de amanecer el día de Nochebuena, van los hijos de la casa al bosque más próximo a cortar el árbol de Navidad o "badnyak", como se le llama en el país, al cual se sujeta a un notable rito.

Una vez cortado se lleva el árbol a casa y se le deja apoyado en la pared que mira al Este. Al anochecer sale la madre con dos velas encendidas y alumbra al padre para que entre el árbol. Ya en la cocina, el marido sostiene el árbol con una mano y con la otra le tira un puñado de trigo, diciéndo: "Buenas noches y felices Pascuas".

Después se quema el árbol, alrededor del cual baila alegremente la familia.

-:- NOCHE BUENA -:-

Estoy lejos del Puro mas mi humildad—que entraña
orgullos de espinillo florido en la maraña —
se hace más ostensible que el canto que llena
mi corazón entero con esta Nochebuena.

Con esta Nochebuena que es fiesta de cariño
pródiga en alegrías y sonrisas de niño;
con esta Nochebuena que una santa palabra
dejó dormida en mi alma, la esperanza que labra
con un sentido oculto, toda la fe sencilla
que explica lo imperfecto como una maravilla.

Ojos mansos y tristes señalan el sendero
que ilumina entre sombras el último lucero.

Jesús está en el huerto; vibra la voz de Pablo...
sin embargo, esta noche retornaré al establo,

Es muy largo el camino; vagan las reflexiones
dispersas en el mundo de las iniciaciones;
mas bendicen mi ruta, la mano del cariño,
espinas florecidas y alegrías de niño.

El esfuerzo me lleva, Dios me escuda en la suerte;
soy un viejo Rey Mago delante de la muerte;
que marcha en un camello que ilusorio lo guía
bajo la estrella ingenua de su filosofía.

RICARDO GUTIERREZ.

HUEVOS DE PASCUA

Muy generalizada en Europa es la costumbre de los huevos de Pascua. Los campesinos recogen los huevos puestos en el gallinero el Viernes Santo, y los sirven en la mesa el Domingo de Pascua.

Según la leyenda respetada por ellos, deben comerse dichos huevos crudos, sin el menor grano de sal ni pimienta si se quiere permanecer todo el año al abrigo de las enfermedades.

En ciertas regiones se tiene la precaución de guardar un huevo puesto el Viernes Santo. El día de Pascua se pone en el puchero y se reparte luego entre todos los miembros de la familia.

Muchos campesinos afirman que no es posible pintar dichos huevos como suele hacerse con los otros.

En los Vosgos existe la creencia de que los huevos puestos en Viernes Santo, curan la fiebre y no se echan nunca a perder.

¿PUEDE ENCONTRAR A SANTA CLAUS?

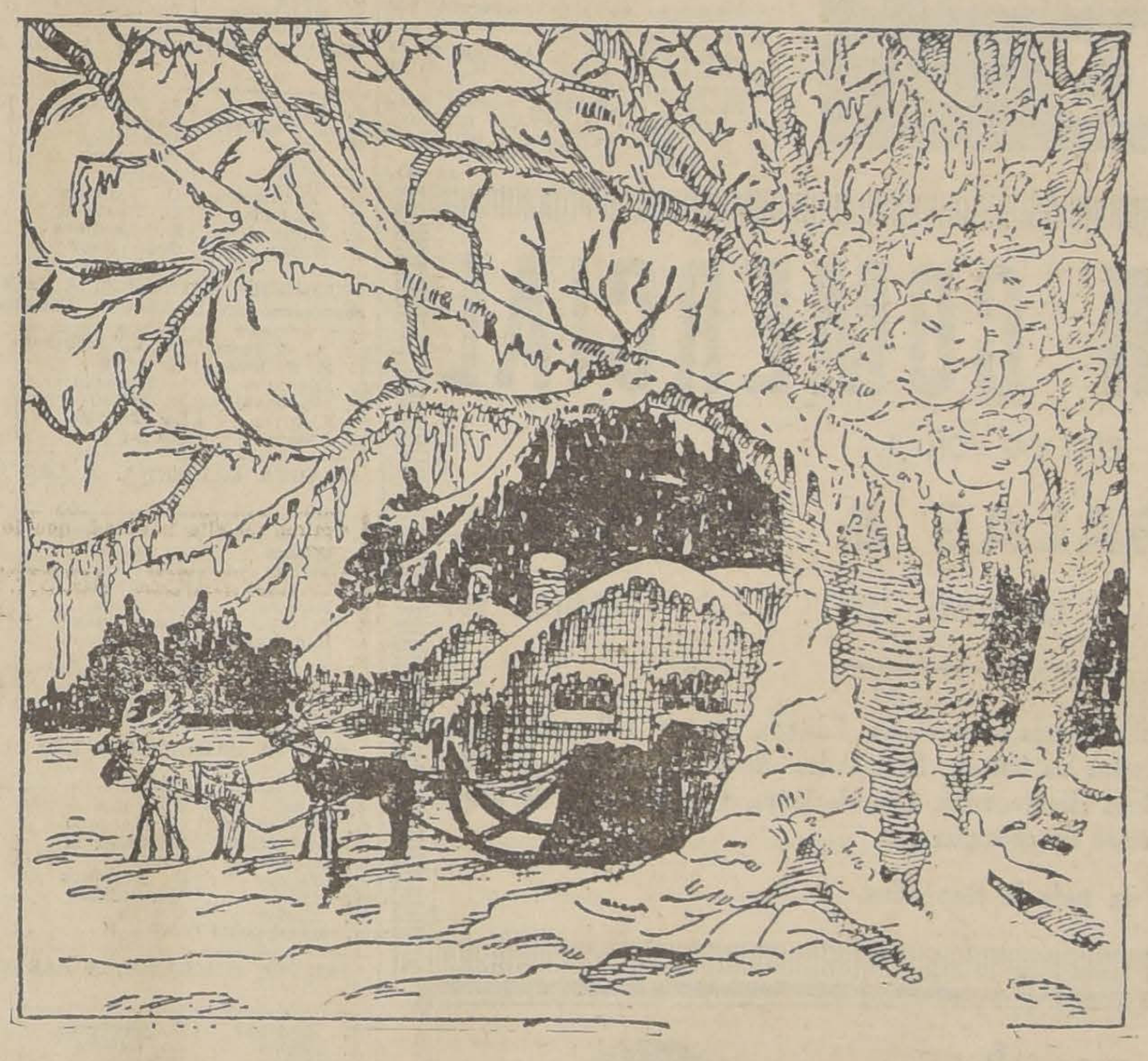

El viejito Pascual acaba de llegar a esta cabaña perdida en el bosque. En ella viven un niñito y una niñita. Noel no ha entrado aún a la choza, pero cuando saltó del trineo llevaba un caballo de balance para el niño y una muñeca para la niña. ¿Pueden encontrar los lectorcitos a Santa Claus, el caballo y la muñeca?

LO QUE DEJARON LOS REYES EN LA ZAPATILLA DE ELENA.

Callados, muy quedo, besando apenas el suelo y extendidas las manos en la obscuridad, iban los Reyes Magos en busca de un virtuoso niño, a premiarle con dulces y juguetes, cuando el delantero tropezó con el lecho en que reposa Elena, dormida.

Olorosa como una flor y blanca como un cisne, su cuello y cabeza surgían del lino como gala de primavera en campo invernal.

Galantes, como cumple a reyes, los Magos detuvieron el paso a besar la mano de la hermosa, hermosa mano de nieve y rosas formada, que colgaba lánguidamente como fruto encantador que se inclina y aparta del árbol que lo sustenta.

—¡Lástima grande que no cuente lo saños de la aurora! — exclamó Gaspar. — Nuestro fuero no se extiende a la mañana de la vida, por digna que ella sea de los homenajes del cielo.

—Su edad, sin embargo, — insinuó Melchor—no parece apartarse mucho del Oriente. El candor del semblante y su inocente sueño lo revelan. Sentemos una excepción como gracia a su gracia, como dulzura a su dulzura. Démosle flores de fragancia suave, tan suave como su aliento, y miel tan dulce como la que su pecho acendra.

—¿Quereis — preguntó el último de los Reyes Magos—regar de estrellas el cielo, vestir de espuma la mar? La cándida no necesita de candores, ni la hermosa de hermosura: toda la esplendidez del firmamento no aumentaría un punto la riqueza de su ser. Sea el voto nuestra ofrenda: consagrémosla a la felicidad y a la dicha.

Convinieron los demás en su parecer y, de rodillas, un momento oraron. Y la oración cayó sobre una de las zapatillas que Elena dejara, inadvertidamente, al pie del lecho y que semejaba un pequeño lirio caído al suelo.

A. LUGO

EN LA JAULA

El pájaro manso vivía en la jaula, y el pájaro libre, en el bosque. Mas, su destino era encontrarse, y había llegado la hora.

El pájaro libre cantaba: "Amor, volemos al bosque". El pájaro preso, decía: "Ven, tú, aquí; vivamos los dos en la jaula".

Decía el pájaro libre: "Entre rejas no pueden abrirse las alas".— "¡Ay!", decía el pájaro preso. "¿Sabré yo posarme bajo el cielo?"

El pájaro libre cantaba: "Amor mío, pía canciones del campo". El pájaro preso decía: "Estate a mi lado, te enseñaré la canción de los sabios".— El pájaro libre cantaba: "No, no, no; nadie puede enseñar las canciones".

El pájaro preso decía: "¡Ay! Yo no sé las canciones del campo".

Su amor es un anhelo infinito, mas no pueden volar ala con ala. Se miran y se miran a través de los hierros de la jaula; pero es vano su deseo. Y aletean nostálgicos y cantan: "Acércate más, acércate más".— El pájaro libre grita: "No puedo: ¡Qué miedo, tu jaula cerrada!" El pájaro preso canta bajito: "¡Ay, no puedo. ¡Mis alas se han muerto!"

RABINDRANATH AGORE

LA ESTRELLA DE BELEN

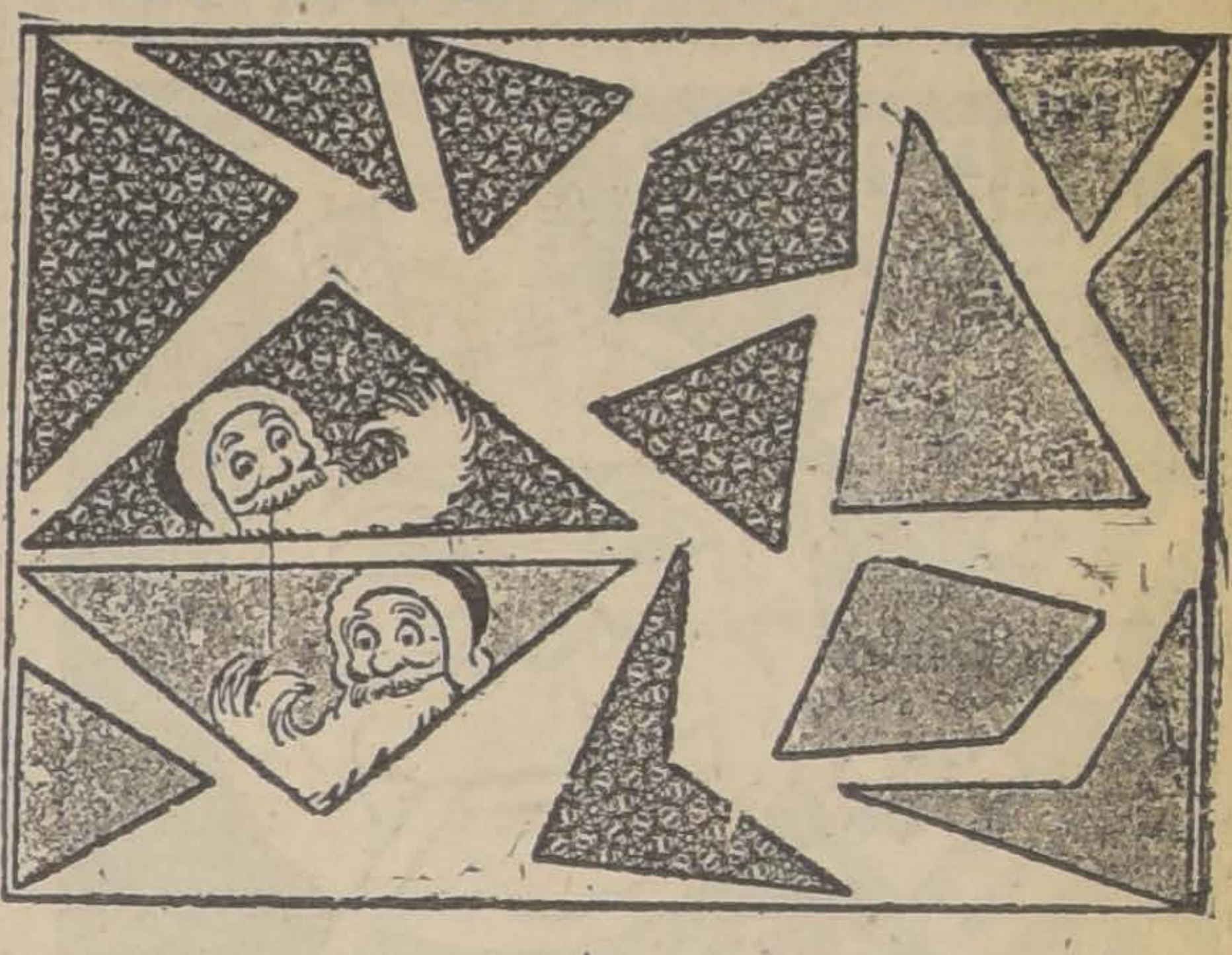

Recortar las catorce piezas y repartirlas entre dos niñas. Con las siete partes que le tocan, debe cada una formar una estrella de Belén. Gana la que primero consigue disponer sus fragmentos.

LA CENA DE NAVIDAD EN FRANCIA

Las "reveillones" francesas ponen a prueba las facultades gastronómicas de este pueblo tan sabio en materia de comida. No falta el popular cuanto pesado "boudin", embutido hecho con sangre de cerdo, y que constituye el pie forzado de estas cenas. Consúmense cantidades fantásticas de vituallas de todo género.

ARRIENDO

EN PIO IX
muy buenos altos, con todo servicio.
Tratar:
DELICIAS 835

POBLACION INDEPENDENCIA

Situada en la misma CALLE N.o 3086. Hará la mejor inversión comprando un sitio por mensualidades; plantado, luz y agua.
Camiones Palma Negrete
Datos, ahí mismo.

TALLER MECANICO
Ford
REPUESTOS LEGITIMOS
JFG.

CHASSIS CAMION FORD
$4,900
Sobre carro en Santiago, con neumáticos delanteros Balloon

Una Garantía más

Uno de los valores que adquiere usted junto con un camión Ford es su excelente servicio mecánico difundido en todas partes del país.

Los talleres mecánicos Ford son vigilados por nuestra Organización y su buen servicio de reparaciones y repuestos es una garantía más para los dueños de camiones Ford.

SOLICITE DE CUALQUIERA DE NUESTROS AGENTES FORD AUTORIZADOS UNA DEMOSTRACION PRACTICA, SIN COMPROMISO PARA USTED

Ford Motor Company

NO FUMEN MIENTRAS
NO PRUEBEN
"RECORD"
0.30 centavos

SON LOS CIGARRILLOS QUE MAS FAVORECEN A SUS CONSUMIDORES EN CALIDAD Y REGALOS EN DINERO DE 5 A MIL PESOS

SEGUNDA LISTA DE LOS FAVORECIDOS HASTA LA FECHA

SANTIAGO
N.o 87 Adrián Cid Rojas
" 190 Benedicto Munit
" 172 Rosa Carrasco
" 143 Luis Ramírez
" 145 Julio Galván
" 191 Darío González
" 187 Alvaro Adrián
" 39 Manuel Silva
" 163 Erich Hansen
" 248 Enrique Aguirre
" 47 Juan Sepúlveda
" 111 Fidel Pinto
" 120 José A. Bravo
" 164 Manuel Sepúlveda
" 176 Alberto Moreda
" 258 Alfredo Pardo
" 210 Julio Arancibia
" 117 Luis Osar
" 198 Nicolás Pagano
" 249 Angel Ortiz
" 194 Víctor G. Bravo
" 259 María Jara
" 193 Alejandro Palma
" 192 Rosa Hernández
" 167 Clemente Barrera
" 228 Francisco Bravo
" 257 Jorge Torres
" 177 Felipe López
" 168 Zócimo Bustamante
" 313 Pedro Aguirre
" 33 Manuel Mardones
" 330 Augusto Leid
" 97 Pedro Reyes
" 19 Augusto Jofré
" 200 Luis Largo
" 270 Manuel Herrera
" 121 E. Armazobal
" 26 Carmelo Céspedes
" 130 Armando Quiroz
" 204 Luis Dredes
" 86 Manuel Cáceres
" 141 Jorge Hidalgo
" 218 Enrique Zamora
" 175 Esteban Ramírez
" 10 Angel Donoso
" 209 Francisco Lobos
" 79 Carlos Aracena
" 310 M. Mardones
" 349 Carlos Recabarren
" 341 Luis Castro
" 76 Humberto Figueroa
" 219 Domingo Fabres
" 195 José Carrasco
" 238 Carlos Reyes
" 197 A. Catalán
" 308 Constantino Lago
" 205 Rogelio Tapia
" 82 Alberto Santiago
" 224 Luis Pérez
" 196 Manuel Oyarzún
" 45 Carlos González
" 395 Agustín Bravo
" 396 Carlos Gonzáles
" 241 Esther Aspe
" 400 Horacio Rojas
" 252 José Bernabé
" 319 Cipriano Peña
" 338 Luis Palma
" 390 Enrique Olivares
" 251 Francisco Cortés
" 344 Luis Cerda
" 450 Arturo Quiroz
" 460 Margarita Aranda
" 500 Manuel Santibáñez
" 506 Eduardo Vera
" 399 Luis Agot
" 289 Roberto Salinas
" 400 Luis H. Díaz
" 267 Roberto Díaz

SAN FERNANDO
" 318 Carlos Zuluaga

CONCEPCION
Francisco Luengo
Mateo Hernández
Feliciano Muñoz
E. Mass F.
Emiliano Muñoz
Domingo Opazo
Antonio Bernard
Florencio Muñoz

Las carreras de la mañana de hoy en el Hipódromo Chile

APRECIACIONES Y PRONOSTICOS

De muy poco interés y pobre en inscripciones es el programa que en la mañana de hoy se desarrollará en el Hipódromo Chile, que consta de seis carreras y una prueba de trote montado sin apuestas mutuas.

Se abre la mañana hípica con el premio Serena sobre 1,400 metros que será largado a las 9 A. M. y del cual desertará Hyrcanie.

Los Andes se vió sumamente corredor en su última presentación y no vemos quien pueda amagar su triunfo. Es nuestro favorito junto con Sunna, cuya carrera del Domingo no nos convenció.

Modesto es el lote que intervendrá en los 1,400 metros del premio San Antonio y en eso estriba la dificultad para pronosticar.

Nos embarcamos con Limasol para ganador, pues en sus aprontes se ha visto sobresaliente y al corresponder a ellos debe dar cuenta fácilmente de Vigésima y Brial, que son sus más serios rivales y a los que señalamos para el placé.

El tercer lugar en el programa lo ocupa el premio San Luis, handicap sobre 1,900 metros, donde las preferencias del público estarán repartidas entre Hyrcanie, Omikron y Labrador. Nos decidimos por el hijo de El Tango, que a su buen estado une la gran monta de Juan Vergara. El placé se lo dejamos a Labrador.

Brava carrera es la cuarta sobre 900 metros, pues por sus performances últimas tienen gran chanche Castellano, Morza y Españoleta, aparte de que nos informan que Mundana es considerada como una carta muy temible por sus aprontes.

Como Morza se ha visto tan bien en sus cotejos y va en su tiro, sufragamos por ella para ganador, dejándole los placees a Españoleta y Castellano.

—Entre Naftha, Fuñingue, Rosca, Carraca y Flautín debe buscarse el vencedor de los 900 metros del premio Sama. Por dato vamos a preferir a Rosca y la defensa de los placees se la encomendamos a Fuñingue y Carraca.

—Aunque reducida a solo siete competidores es la 6.a carrera sobre 1,500 metros una prueba de muy difícil pronóstico.

Lady Ada ha progresado una enormidad en poder de Cárdenas; Pichardín viene de sucumbir contra Percala, que está tan corredora; Cayumangue va suelto en el handicap y está bueno; Lírica se impuso a voluntad sobre Itch el Domingo pasado y por último Castor carga sólo 45 kilos y va en su distancia.

Nos decidimos por Lírica para el puesto de honor, adjudicándole el placé a Castor.

En último término se disputará una prueba de trote montado sin apuestas.

RESUMEN

1.a carrera.—Los Andes y Sunna.

2.a carrera.—Limasol, Vigésima y Brial.

3.a carrera.—Omikrón y Labrador.

4.a carrera.— Morza, Españoleta y Castellano.

5.a carrera.—Rosca, Fuñingue y Carraca.

6.a carrera.—Lírica y Castor.

CIGARRILLOS
JHON BULL
La GRAN NOVEDAD
Lo MAS REGIO Y SUPERABUNDANTE
60 cts.

CLUB DE LA UNION

Propuestas

Se piden propuestas para proveer al Club de la Unión, durante el año 1927, de los siguientes artículos:

Aves y huevos
Leche
Carne de vacuno y cordero
Mantequilla
Pescado y mariscos

Asimismo se pide propuesta por el lavado de la ropa.

Las propuestas se abrirán el 29 de Diciembre, a las 3 P. M., en la Gerencia del Club.

Bases y condiciones, pueden consultarse desde la semana próxima, en la Oficina del Control del Club, tercer piso.

29—D.

BOLETIN COMERCIAL

EDITADO POR LA

Sociedad SALAS & Cía. Ltda.

CATEDRAL 1432 —:— TELEFONO 4251 —:— CASILLA 807

La mejor revista de informaciones comerciales. Editada en sus talleres propios. Publica todos los Jueves: Protestos de Letras, Sociedades, Modificaciones de Sociedades, Quiebras y Concursos, Mutuos Hipotecarios, Cancelaciones, Compra-venta de negocios, etc. Se encarga de toda clase de cobranzas.

Corresponsales propios en toda la República.

D—30

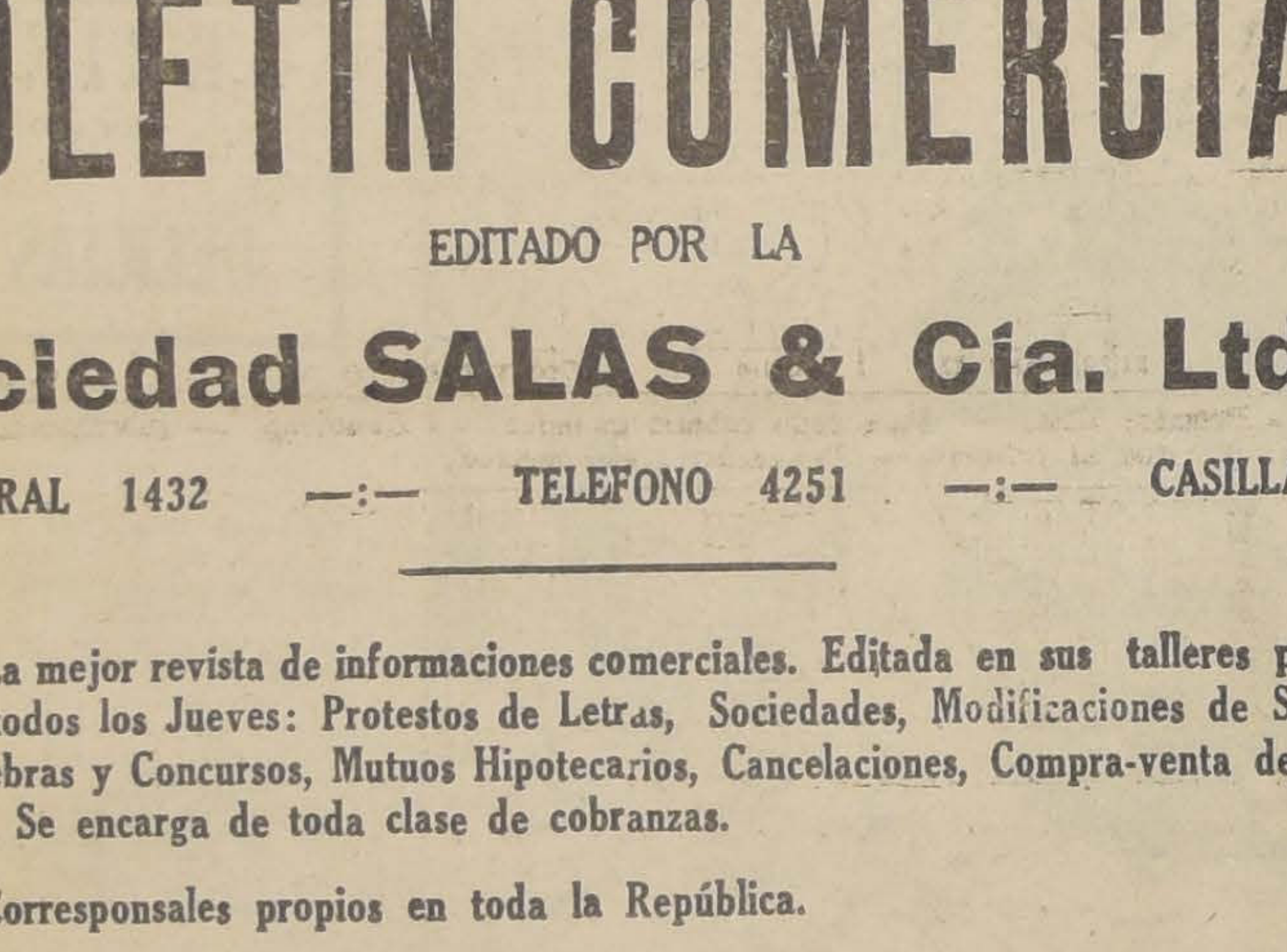
© 1926 SOCO (N.J.)

El tormento de las pulgas

La vida es un tormento cuando no hay medio de combatir las pulgas que, además de molestar, traen el contagio de enfermedades. Criadas en la piel de animales sucios, estos pequeños insectos transmiten a las personas el contagio de la peste bubónica con su picadura irritante. No hay que tolerarlas ni resignarse a que amenacen la salud. Hay un remedio eficaz contra esta plaga, el Flit, que es infalible para destruir las pulgas.

Pulverizando el Flit se limpia la casa en pocos momentos de los insectos que traen las enfermedades: mosquitos, moscas, chinches, cucarachas, hormigas, y pulgas. Penetra en las rendijas en que se esconden y crían los insectos, destruyéndolos con sus huevos. El Flit pulverizado mata las polillas y sus gusanos que comen la ropa. En extensas pruebas fué demostrado que el Flit pulverizado no manchaba los tejidos más delicados.

El Flit es limpio y fácil de usar; mata los insectos y es inofensivo para las personas. De venta en todas partes.

Distribuído por West India Oil Company

FLIT
MARCA REGISTRADA
DESTRUYE
MOSCAS MOSQUITOS HORMIGAS
PIOJOS CHINCHES CUCARACHAS
POLILLAS PULGAS
FLIT
DESTRUYE
Moscas
Mosquitos
Cucarachas
Chinches
"La lata amarilla con faja negra"

40

LOS TRABAJOS EFECTUADOS EN LA MAÑANA DE AYER

PISTA PESADA
(MANO DEL CHILE)

Meyerling
montado por R. Olguín, pasó 500 metros en 35 2|5.

Noche Triste
montada por un aprendiz, pasó 200 metros en 12 2|5; después de un descanso repitió igual distancia en 12 1|5.

Corfú
montado por un aprendiz, pasó 600 metros en 39 2|5.

Villita
montada por C. Santander, pasó 600 metros en 37 3|5.

Castor
montado por M. Rojas, pasó 600 metros en 38 3|5.

Brial
montado por F. Fuentes, pasó 400 metros en 25 4|5.

Selva Obscura
montada por M. Rojas, pasó 600 metros en 41 1|5.

Jutlandia
montada por M. Rojas, pasó 200 metros en 12 4|5; después de un descanso repitió la misma distancia en 18.

PISTA PESADA
(MANO DEL CLUB)

General Prim
montado por C. Santalder pasó 400 metros en 23 4|5.

Balwin
montado por C. Santander, pasó 600 metros en 39 3|5; después de un descanso repitió igual distancia en 38 1|2.

Jellicoe
montado por C. Sagredo, pasó [illegible] metros en 19 2|5; después de un descanso repitió la misma distancia en 19 4|5.

Dax
montado por R. Olguín, pasó [illegible] metros en 39 2|5; después de un descanso repitió la misma distancia en 40 1|5.

PISTA LIVIAN

Pelagio
montado por O. Núñez, pasó 400 metros en 25 2|5.

Julepe
montado por O. Lanzoni, pasó 400 metros en 25 3|5.

Amorosa
montada por P. 2.o Cancino, pasó 200 metros en 13 3|5.

Fan Fan
montado por E. Cáceres, pasó 600 metros en 37 3|5.

Yo fumo
Reina Victoria
HABANOS
XXXX
0.60
SELECTO
0.80

Almorranas (Hemorroides)

requieren un tratamiento cuidadoso. El UNGUENTO PAZO es el remedio más eficaz que se conoce hasta el día para el tratamiento de las Almorranas simples, sangrantes, con picazón o externas. Una o dos cajitas bastan. La firma de E. W. GROVE se halla en cada cajita.

Alcanfor 1.58 Gramo Zincóxido 1.44
Acido fénico 0.79 " Cosmolina
Bálsamo de Perú 1.31 Gr.

HIPODROMO CHILE —:— Sábado 25 de Diciembre de 1926

PRIMERA CARRERA, A LAS 9 A. M.— Premio SERENA.— Para no ganadores de $ 10,000, o que se avalúen para rematarse en 3,000.— Inscripción: $ 20.— Premio: $ 2,000 al 1.o— Distancia: 1,400 metros.

PREPARADOR	DUEÑO	NOMBRE	PESO	EDAD	SANGRE	PADRE	MADRE	TRAJE DEL JINETE	JINETE PROBABLE
J. Ramírez	Los Andes	1 **Los Andes**	62	5	F	Bishop	Pimponia	Blanco br. y g. azul	J. Vergara
L. A. Figueroa	L. A. Figuero	2 **Hyrcanie**	61	7	F	Burlesco	Bomboniere	Blanca, cuellos, puñ. y g. oro	No corre
S. Guerra	S. Guerra	3 **L. George**	51	5	F	Rolando II	Divisa	Rosada, cue., puñ. y g. negra	O. Núñez
J. Méndez	F. Amunátegui	4 **Sunna**	50	4	31|32	M. de Rical	Temeraria	Lacre, anillos y g. blanca	L. Fuentes
L. Silva	J. T. Miranda	5 **Khiber**	48	5	F	G. Stoessel	Amneris	Verde, lun. y g. negra	P. Silva
A. Rodríguez	Trianon	6 **Yacaré**	46	6	F	Olascoaga	Donna	Violeta y gris perla listado	H. Guajardo

SEGUNDA CARRERA, A LAS 9.30 A. M.— Premio SAN ANTONIO.— Para ganadores de $ 10,000, o que se avalúen para rematarse en $ 3,000.— Inscripción: $ 20.— Premio: $ 2,000 al 1.o— Distancia: 1,400 metros.

PREPARADOR	DUEÑO	NOMBRE	PESO	EDAD	SANGRE	PADRE	MADRE	TRAJE DEL JINETE	JINETE PROBABLE
J. Rojas	J. Rojas	1 **One Step**	61	7	F	El Tango	Fine Rose	Azul, blanco y col. list., g. azul	L. Carrasco
L. G. Gómez	Pagliai	2 **Limasol**	52	4	F	Brasil II	Boheme	Oro y azul por mitad	C. Guerra
M. Jara	Meyerling	3 **Meyerling**	52	5	F	Burgomastre	Mandarnia	Gris perla y negro a cuadros	R. Olguín
A. Luna	Vespieres	4 **Zumacal**	51	5	F	Olascoaga	Oubliette	Azul y oro en ruedas, g. negra	J. Guajardo
A. Allen	Chañaral	5 **Vigésima**	50	4	F	Rigo	Viña del Mar	Cardenal, g. azul y blanco	C. Santander
O. Fuenzalida	U. Verdugo	6 **Brial**	49	4	F	Lechuguino	Huérfana	Verde est. rosada, g. verde	F. Fuentes
E. Rentería	E. Rentería	7 **Knave**	46	6	F	Mustafá	Kost	Blanco y azul listado, g. roja	P. 2.o Cancino
J. Ramírez	L. Aguilera	8 **Sixpence**	45	5	F	Fir	Damsel	Negro, braz. y g. blanca	O. Lanzoni
P. Rojas	Good Hope	9 **El Buin**	42	5	F	Buñuelo	Alouette II	Blanca, alamares y m. azules	J. Pinto

TERCERA CARRERA, A LAS 10 A. M.— Premio SAN LUIS. —Handicap para no ganadores de $ 15,000, o que se avalúen para rematarse en $ 5,000.— Inscripción: $ 30.— Premio: $ 3,000 al 1.o— Distancia: 1,900 metros.

PREPARADOR	DUEÑO	NOMBRE	PESO	EDAD	SANGRE	PADRE	MADRE	TRAJE DEL JINETE	JINETE PROBABLE
L. A. Figueroa	L. A. Figueroa	1 **Hyrcanie**	61	7	F	Burlesco	Bomboniere	Blanca, cuellos, puñ. y g. oro	C. Sagredo
J. F. Salinas	E. Auad	2 **Omikron**	55	6	F	El Tango	Isabela	Café, morado y blanco list, g mor.	J. Vergara
I. Espinoza	I. Espinoza	3 **Keysol**	48	5	F	Orwin	Menta	Verde, lacres, verde	J. Guajardo
D. Sandoval	J. Bories	4 **Labrador**	46	5	F	Last Reason	Kosima	Verde y plata en r., g. plata	R. Sepúlveda
J. Ramírez	La Turbina	5 **Bellísima**	45	4	F	Burlesco	Bonitilla	Blanco, faja y g. morada	O. Lanzoni
R. Amaro	Condal	6 **Intuición**	44	6	F	Burlesco	L'Astree	Oro y lacre list., m. lac. bras. oro	J. Pinto

CUARTA CARRERA, A LAS 10. 30 A. M.— Premio SALAMANCA.—Omnium handicap.— Inscripción: $ 15.— Premio: $ 1,500 al 1.o —Distancia: 900 metros.

PREPARADOR	DUEÑO	NOMBRE	PESO	EDAD	SANGRE	PADRE	MADRE	TRAJE DEL JINETE	JINETE PROBABLE
J. F. Salinas	L. A. Cortez	1 **Castellano**	59	6	7|8	Longchamps	Ausonia	Oro, verdes, negra	J. Vergara
A. Zúñiga	A. B. C.	2 **Morza**	55	4	F	G. Stoessel	Avrista	Colorado, mangas y g. negra	J. A. Zúñiga
J. Madrid	J. Jorquera	3 **Mundana**	55	4	F	Last Reason	Coqueta	Bronce, m. solferino g. oro	C. Sagredo
R. Pastene	E. Acosta	4 **Nigua**	53	3	15|16	Epsom	Floripa	Neg., m. neg., bl. y lac. lt. g. neg	L. Fuentes
F. Peralta	Sin Duda	5 **Españoleta**	52	3	F	Eclair II	Dimity	Morado oscuro, braz. y g. azul	P. Silva
E. Polanco	Las Garzas	6 **Mag**	48	6	F	Mago	Na Mi Ko	Gris perla y neg. por mit., g. neg	J. Guajardo
A. Rodríguez	D. Venegas	7 **Fiolidina**	45	5	3|4	Londres	Fiolance	Rosada m. y g. amarillas	H. Guajardo
P. P. Cancino	A. Vásquez	8 **Amorosa**	44	6	F	Sandridge	Lady Stone	Blanca, faja solferino, g. blanca	P. 2.o Cancino
R. Cárdenas	Amsterdam	9 **Podgoritza**	43	3	F	Antaño	Pintade	Naranja, lun. y g. negra	J. Zúñiga
V. Arriagada	V. Arriagada	10 **Inverosímil**	40	4	3|4	Solalinde	Felicitas	Azul, blancas, blanca.	J. Carrasco
I. López	E. Molina	11 **Ken**	40	6	F	Ben	Circingle	Azulino, cruz perla, m. azulino	F. Rojo

QUINTA CARRERA, A LAS 11 A. M.— Premio SAMA.— Omnium handicap.— Inscripción: $ 15. —Premio: $ 1,500 al 1.o— Distancia: 900 metros.

PREPARADOR	DUEÑO	NOMBRE	PESO	EDAD	SANGRE	PADRE	MADRE	TRAJE DEL JINETE	JINETE PROBABLE
S. Rojas	S. Rojas	1 **My Bride**	54	3	7|8	Hasard	Alada	Blanco y lac. en rued., g. blanca	M. Rojas
O. Fuenzalida	U. Verdugo	2 **Naptha**	54	6	F	Julio César	Bencina	Verde est., y g. rosada	F. Fuentes
G. de la Cerda	Carmencitas	3 **Fuñingue**	53	4	F	Rozno	Houghmagandie	Rojo, lun. bl. g. rojo y blanco	S. Sagredo
R. Amaro	Ecuador	4 **Rosca**	52	3	3|4	Easy	Garance	Blanco y neg. list., g. blanca	C. Santander
J. Campos	B. Martínez	5 **Carraca**	51	5	F	Constant	Realidad	Rojo, m. verd. y roj., g. roja	W. Fuentes
A. Zúñiga	M. Gálvez	6 **Flautín**	49	5	7|8	Duty	Francisca	Amarillo y morado en ruedas	L. A. Zúñiga
U. Duque	Urbión	7 **Mazarino**	48	3	F	Nítrico	Golconde	Salmón, m. y g. verde	J. Guajardo
P. Marchessini	Tally Ho	8 **Huecú**	40	4	3|4	Titanic	Mandita	Blanco y lacre en r., g. azul	J. Zúñiga

SEXTA CARRERA, A LAS 11.30 A. M.— Premio SALINAS. —Handicap.— Para ganadores de $ 10,000 o más. — Inscripción: $ 30.— Premio: $ 3,000 al 1.o— Distancia: 1,500 metros.

PREPARADOR	DUEÑO	NOMBRE	PESO	EDAD	SANGRE	PADRE	MADRE	TRAJE DEL JINETE	JINETE PROBABLE
R. Cárdenas	R. Cárdenas	1 **Lady Ada**	52	4	F	Brasil II	Batifoglia	Rosado m. y g. blanca	J. Guajardo
A. Zúñiga	A. Arenas	2 **Pichardín**	50	5	F	Gallinelo	P. Gruesa	Concho de vino, m. y g. oro viejo	L. A. Zúñiga
A. Muñoz	Palermo	3 **Fan Fan**	49	5	F	Pibe	Miss Olga	Amar., braz. solferino, g. solf.	R. Sepúlveda
J. Madrid	J. Madrid	4 **Iradier**	49	6	F	Marcosol	Avellana	Amarillo, lun. y g. morada	O. Lanzoni
F. Villa	Basilea	5 **Cayumangue**	48	3	F	Olascoaga	Oubliette	Azul, m. negras, G. lacre	C. Santander
E. Ulloa	L. A. Castro	6 **Lírica**	46	6	F	Matador	Leonora	Negro, m. celeste, g. colorada	P. Silva
F. Peralta	F. Villa	7 Castor	45	5	7|8	Hassard	Fateful	Amarilla, list., lac., g. amarilla	M. Rojas

PRONOSTICOS DE ALGUNOS DIARIOS Y REVISTAS PARA LA REUNION DE LA MAÑANA DE HOY EN EL HIPODROMO CHILE

DIARIOS Y REVISTAS	1.a carrera	2.a carrera	3.a carrera	4.a carrera	5.a carrera	6.a carrera
"La Nación"	Los Andes Sunna	Limasol Vigésima Brial	Omikrón Labrador	Morza Españoleta Castellano	Rosca Fuñingue Carraca	Lírica Castor
"Los Tiempos"	Los Andes Sunna	Limasol Vigésima Brial	Omikrón Labrador	Castellano Morza Españoleta	Fuñingue Rosca Carraca	Pichardín Lírica
"La Huasca"	Los Andes Yacaré	Limasol Zumacal Brial	Omikrón Keysol	Morza Españoleta Mag	Rosca Fuñingue Flautín	Pichardín Lírica

ACEITE 'ESTRELLA'
PURO DE OLIVA
DELPINO & URZÚA
IMPORTADORES

La Quiere Rebosante de Salud!

Que bueno sería si más madres de niños frágiles conocieran las pastillas de McCOY de aceite de hígado de bacalao!

MADRE... UD. DEBE AYUDAR A SU NIÑO FLACO Y FALTO DE PESO

En muy pocos días—menos de los que Ud. piensa—éstas maravillosas productoras de carnes denominadas pastillas de McCOY de aceite de hígado de bacalao—convertirán a su niño endeble y desnutrido en fuerte, vigoroso y lleno de vida. En las convalecencias o en los casos de raquitismo son insustituibles. Ya no es necesario dar a los niños el aceite de hígado de bacalao que tiene un sabor tan horrible y un olor nauseabundo. Los médicos modernos recetan en vez, las pastillas McCOY, que tienen todas las buenas propiedades del aceite pero sin su aspecto repulsivo y desagradable. Su capa rosada de azucar les da la apariencia de caramelitos y los niños se deleitan en tomarlas.

Dele a su niño las pastillas McCOY en cualquier época del año y lo tendrá rebosante de salud.

Pídaselas a su boticario—pero, como hay malas imitaciones—cuide que le den éste paquete.

PASTILLAS COMPUESTAS DE ACEITE DE HIGADO DE BACALAO DE McCOY

Representantes Exclusivos
DAUBE & Cía.
Valparaíso, Santiago
Concepción, Antofagasta

Llenas de vitaminas—reconstruidoras de tejidos—que ayudan a hombres, mujeres y niños—débiles, enfermos y enfermizos—a ser fuertes y robustos.

VALPARAISO — SANTIAGO — CONCEPCION

Hoy se verifica la penúltima reunión del año en el Club Hípico

APRECIACIONES Y PRONOSTICOS. — PROBABLES MONTAS Y COMPETIDORES.— ALGUNAS OPINIONES DE LA PRENSA.— OTRAS NOTICIAS

Toca ya a su fin la temporada de carreras del Club Hípico de Santiago. El programa para la reunión hípica de hoy, dentro de lo que a esta altura del año se puede exigir, es más o menos aceptable.

La escasez de inscripciones hace limitar a la cartilla hípica con 7 pruebas. Sin embargo entre éstas se cuentan varias con posibles atractivos.

La reunión se iniciará con el Premio Unnamed, prueba sobre 1,400 metros y reservada a productos de tres años que no hayan ganado.

Son 8 los aspirantes a los 4,500 pesos de recompensa y entre éstos nos parecen que son Cari, El Diecisiete, Lucky Girl y Pipirigallo los más señalados a conseguir la primera victoria.

Nuestras perfeerencias están por Cari, que viene de debutar muy honrosamente al finalizar segundo el día en que Sierra Velluda abandonó la categoría de perdedores. Placés El Diecisiete y Lucky Girl.

La segunda carrera es una prueba sobre 1,100 metros para tres años ganadores.

Aquí la mayoría de las opiniones están por Trompón, sin embargo, nosotros vamos a indicarlo para el segundo lugar, optando para el primer puesto por Sierra Velluda. Señalamos a la hija de Ugolín para ganador, pues se ha demostrado una potranca muy veloz, además que irá recibiendo 5 kilos de Trompón que es su enemigo más peligroso.

Ocupa el tercer lugar en el programa el Premio Nuceda, handicap sobre 2,000 metros y que ofrece señalado interés por la acentuada opción que llevan la mayoría de sus participantes.

De ellos el que más fe nos inspira es Cartilla, pues va muy bien a la distancia y soporta sin inconveniente los kilos. Para escoltar a nuestra favorita en el marcador optamos por Morokil y Perval.

Abierta como la anterior se presenta la cuarta carrera del programa que ha reunido un lote de especialistas para los 1,400 metros.

Danger, Oligarca, Payador y Curilafquén, entre los 10 animales que han conservado su inscripción, nos parecen ser los participantes que llevan más opción a ganar.

De éstos, Oligarca, que ha caído a un peso muy cómodo y aun cuando hace su rentree, es nuestro candidato, junto con Payador y Curilafquén, que quedan indicados para los otros lugares.

La quinta carrera, de análogas condiciones a la anterior, es de difícil pronóstico.

Almanzor, Discutido, Putsuranka, Mockery y Pura Clase, son a nuestro juicio los más calificados para triunfar.

Resumimos nuestro pronóstico en Almanzor, ganador, Discutido y Putsuranka, placees.

Sólo cinco competidores ha reunido el handicap de fondo, que parece estar a merced de Guau y Antu Chen. Este último ya batió al hijo de Olascoaga en la reunión anterior, pero como ésta vez va recargado en tres kilos por ese triunfo, estimamos que Guau habrá de ser el triunfador, encomendándole por lo tanto la defensa de nuestro pronóstico y quedando en consecuencia Antu Chen para el segundo puesto.

Finalizará la reunión con un handicap sobre 1,400 metros del que han desertado Foguista y Ford.

La brillante campaña que ha estado sosteniendo Vagual nos induce a preferir al hijo de Panguilemu, sin mayores comentarios, para el primer lugar. Placé, ¿Quién Es?

RESUMEN

1.a carrera.—Cari, El Diecisiete, Lucky Girl.
2.a carrera. — Sierra Velluda, Trompón.
3.a carrera.— Cartilla, Morockil, Perval.
4.a carrera.—Oligarca, Payador, Curilafquén.
5.a carrera. — Almanzor, Discutido, Putsuranka.
6.a carrera.—Guau, Antu Chen.
7.a carrera.— Vagual, ¿Quién Es?

Pronósticos de la Prensa

CLUB HIPICO

		G.	P.
1	"Los Tiempos"	54	215
2	"La Huasca"	52	213
3	"El Mercurio"	51	216
4	"La Nación"	51	212
5	"Las Ultimas Noticias"	49	200
6	"El Diario Ilustrado"	43	203

HIPODROMO CHILE

		G.	P.
1	"La Nación"	35	193
2	"El Diario Ilustrado"	34	155
3	"Las Ultimas Noticias"	33	192
4	"El Mercurio"	33	183
5	"Los Tiempos"	30	193
6	"La Huasca"	29	162

Se piden Propuestas

para el arrendamiento de la Piscina de la Quinta Normal, propuestas que se abrirán el 3 de Enero próximo, en la Secretaría de la Dirección General de los Servicios Agrícolas, a las 11 de la mañana.

Bases y antecedentes de estas propuestas, podrán solicitarse en la misma Secretaría.

Las nauseas

los vómitos, el dolor en la boca del estómago y el estreñimiento que tanto hacen sufrir a las señoras en cinta, se alivian con la

LECHE de MAGNESIA de PHILLIPS

Los médicos opinan que este es el único laxante y antiácido que debe usarse durante el embarazo, debido a su extremada suavidad.

No acepte substitutos. Exija siempre "PHILLIPS" que es la recetada por los médicos desde hace 50 años.

Leche Magnesia. M. R. A base de hidróxido de magnesio.

Cafirina Rubio

Sobrecitos de una tableta, $ 0.30. Cura rápido: neuralgia, dolores de cabeza, grippe. En venta en todas las Boticas.

Producto autorizado por la Dirección General de Sanidad.

Bases: Cafeína-aspirina.

Laboratorio:

AVENIDA MATTA 330

31—D

CLUB HIPICO —:— Sábado 25 de Diciembre de 1926

PRIMERA CARRERA, A LAS 2.30 P. M. — Premio: UN NAMED— Para 3 años, que no hayan ganado. — Peso: 56 kilos.. — Inscripción: $ 45. — Premio: $ 4,500 al primero.— Distancia: 1,400 metros.

PREPARADOR	DUEÑO		NOMBRE	PESO	EDAD	SANGRE	PADRE	MADRE	TRAJE DEL JINETE	JINETE PROBABLE
E. Michaels	Kangaroo	1	**Lucky Girl**	57	3	F	D. Jubilee	Lucky Omen	Rosado, brz. y g. blanca.	L. Muñoz
Ig. Yáñez	I. Yáñez	2	**El Diecisiete**	56	3	F	Buñuelo	Progression	Rosado y celeste listado.	M. Núñez
J. B. Ramírez	J. A. Quintero	3	**Massena**	56	3	F	Burgomaster	Marcassite	Verde, m. y g. lacre.	P. Pizarro
J. B. Castro	Dos de Octubr.	4	**Montagnard**	56	3	F	Ugolín	Cordillere II	Blanco, braz. y g. celeste.	W. Fuentes
Av. Muñoz	Ecuador	5	**Nubian**	56	3	F	Jimmy II	Buena Suerte	Blanco y ng. listd., g. blanca	J. León
R. Cárdenas	Amsterdam	6	**Pipirigallo**	56	3	F	Pasteur	Semifusa	Naranja, lunares y g. negra.	L. Torrealba
A. González	Janus	7	**Buena Cuna**	54	3	F	Pillastre	Buena Raza	Az. eléc., alm. o., m. lac. g. o.	P. P. Quezada
R. Pastene	M. A. Benavent	8	**Cari**	54	3	F	Panguilemu	Catentoa	Azul turquesa, m. oro, g. blan.	L. Fuentes

SEGUNDA CARRERA, A LAS 3 P. M. — Premio: UMBRIA. — Para 3 años ganadores de una carrera que no sea clásica. — Peso: 56 kilos.—Inscripción: $ 35.—Premio: $ 3,500 al primero. — Distancia: 1,100 metros.

PREPARADOR	DUEÑO		NOMBRE	PESO	EDAD	SANGRE	PADRE	MADRE	TRAJE DEL JINETE	JINETE PROBABLE
J. Ramírez	Los Andes	1	**Ford**	56	3	F	El Pícaro	Quenelle	Bl. f. az. m. bl. bz. y g. az.	J. Vergara
U. Duque	Urbión	2	**Mazarino**	56	3	F	Nítrico	Golconde	Salmón, m. y g. verde.	No corre
U. Duque	Urbión	3	**S. Velluda**	54	3	F	Ugolín	Willis	Salmón, m. y g. verde.	L. Muñoz
I. Espinoza	Parténope	4	**Pour Q. pas?**	56	3	F	Pibe	Guinea	Verde, braz. blancos, g. lacre.	W. Fuentes
L. A. Silva	Agua Verde	5	**Trompón**	56	3	F	Auld Reekie	Sixmilebolton	Blanca, lun. celestes, g. azul.	L. González
R. Díaz	Pelendón	6	**Tronchero.**	58	3	F	Danzig	Cantabria	Am., m. am. y rojo listado, g r.	No corre
P. Boncerio	Agua Verde	7	**Agua Verde**	54	3	F	Buñuelo	La Capilla	Vd. nlio. m. bl. y v. ltd. g. v.	A. Garay
M. Reyes	Scharamouche	8	**Pichincha**	54	3	F	Pibe	Miss Olga	M., m. narj bz. mds. g. nja.	S. Gutiérrez

TERCERA CARRERA, A LAS 3.0 P. M. — Premio UNEEDA. — Para caballos que no hayan ganado en distancia mayor de 1,800 metros. — Handicap.—Inscripción: $ 45.—Premio: $ 4,500 al 1.o — Distancia: 2,000 metros.

PREPARADOR	DUEÑO		NOMBRE	PESO	EDAD	SANGRE	PADRE	MADRE	TRAJE DEL JINETE	JINETE PROBABLE
Ig. Yáñez	I. Yáñez	1	**Foguista**	58	4	F	Campanazo	Fille de Joole	Rosado y celeste listado.	J. M. Baeza
E. Polanco	E. Polanco	2	**Cartilla**	57	5	F	Altanero II	Casquivana	Solferino.	L. González
A. Zúñiga	A. Zúñiga	3	**Villapín**	53	3	F	Last Reason	Teresa	Habano, braz. y g. granate.	F. Fuentes
D. López	Izarra	4	**Morokil**	50	5	F	Altanero II	Alvy	Bca., estr. verde, pñ. y g. lac.	L. Fuentes
Ig. Yáñez	Ossyris	5	**Almanzor**	48	5	F	Buñuelo	Ravenne	Solferino, g. oro.	No corre
A. Huerta.	A. Huerta	6	**Perval**	48	5	F	Olascoaga	Sencillez	Cz. ct. ng. m cz f n. g. cz b n	J. Guajardo
J. Chamorro	J. Chamorro	7	**Jalea.**	47	4	F	Burlesco	Delicada	Rojo, alm. cuello, pñs. y g. oro	L. Torrealba
D. 2.o Díaz	Alcázar	8	**Caonabo**	49	4	F	Marcosol	Queen Mary	Acero, alam. y g. lacre.	P. Silva
L. Silva	Beyond	9	**Obsequio II**	42	5	F	Estribor	Oblea	Rosa, braz. y g. morado.	J. Zúñiga

CUARTA CARRERA, A LAS 4 P. M. — Premio: UMBEL. — Para 4 años y más, perdedores desde el 15 de Agosto de 1926. — Handicap. — Inscripción: $ 35. — Premio: $ 3,500 al primero.. — Distancia: 1,400 metros..

PREPARADOR	DUEÑO		NOMBRE	PESO	EDAD	SANGRE	PADRE	MADRE	TRAJE DEL JINETE	JINETE PROBABLE
Av. Muñoz	Izarra	1	**Danger.**	61	7	7/8	Hassard	Aiada	Bcl. estr. vd. pñ. y g. lacre.	V. Jara
C. Quezad	Botafogo	2	**Straggler**	58	5	F	Stolypin	Intrinsic	Vd. y blanco en ruedas, g. vd.	L. Carrasco
D. Yáñez	F. Looff	3	**Palisandra**	52	5	F	Pirapó	Dorcella	Escocés.	R. Rice
L. A. Benítez	Lampa	4	**Oligarca**	51	4	F	El Pícaro	Oligarquía	Guinda seca.	L. González
J. Cuevas	A. Fontecilla	5	**Payador**	49	5	F	Pirapó	Culata	Solferino, m. y g. verde.	R. Sepúlveda
D. Sandoval	V. Maturana	6	**Curilafquén.**	47	5	F	El Tango	Minuit	Granate, m. color., g. rosada.	P. Silva
P. Tonelli	E. Castagnola	7	**La Perichole**	45	4	F	Altanero II	Fine Rose	Turquesa, m. y g. lacre.	F. Rojo
J. B. Ramírez	Rasputín	8	**Güira**	44	4	F	Comisario II	Royal Red	Azul, cuello, puños y g negra.	M. Rojas
J. Ramírez	Los Andes	9	**Pontevedra.**	44	4	F	Burgomaster	Bright Girl	Bc. f. az. m. bl. bz. y g. az.	O. Lanzoni
P. Tonelli	E. Bravo	10	**Voltaire**	43	5	F	Burgomaster	Bretaña	Café y rojo list., g. roja.	J. Pinto
L. Silva	J. T. Miranda	11	**Khiber**	40	5	F	G. Stoessel	Amneris	Verde, lunares y g. negra.	No corre

QUINTA CARRERA, A LAS 4.30 P. M. — Premio: URBS. — Para todo caballo ganador. — Handicap. — Inscripción: $ 35. — Premio: $ 3,500 al primero. — Distancia: 1,400 metros.

PREPARADOR	DUEÑO		NOMBRE	PESO	EDAD	SANGRE	PADRE	MADRE	TRAJE DEL JINETE	JINETE PROBABLE
F. Peralta	R. Urzúa	1	**Macaulay**	59	6	F	Alanés	Lady Symingtc	Rojo y amarillo list., g. am.	J. M. Baeza
Ig. Yáñez	Ossyris	2	**Almanzor**	54	5	F	Buñuelo	Ravenne	Solferino, g. oro.	L. Fuentes
F. Villa	Olvido	3	**G. Prim.**	53	5	F	Buñuelo	Cesira	Frutilla, g. morado oscuro.	C. Santander
P. Boncerio	Primavera	4	**Corfú**	51	3	F	Ródano	Atica	Rosa, m. y g. negra.	M. Rojas
Av. Muñoz	Dufour	5	**Discutido**	50	5	F	Eclair II	La Victoire	Vd., md. lun. y estrll. blancas	J. Pinto
F. Rojas	A. Celis	6	**Pura Clase.**	50	3	F	Pasteur	Doncella	Vd. y ng. en rds. m. vd. g. ng	L. González
J. Ramírez	Lantenac	7	**La Triste**	49	4	F	Osboch	Vidalita	Gris perla, anillos y g. verde.	L. Lanzoni
A. González	M. Goicovick	8	**Inmortal**	48	4	F	Alum	Filie du Soleil	Negra, ani. blc., g. café.	L. Muñoz
D. Sandoval	E. Bouquet	9	**Libélula**	48	5	F	Buñuelo	Royal Red	Blanca y az. en rd. g. colorada.	P. Silva
I. Espinoza	Kangaroo	10	**Mockery**	46	3	31/32	Altanero II	Cybelle	Rosada, brazaletes y g. blanca.	C. Guerra
J. Cuevas	A. Fontecilla	11	**Putsuranka**	44	3	F	Pibe	Chilena	Granate, m. coloradas, g. rosada	R. Sepúlveda

SEXTA CARRERA, A LAS 5 P. M. — Premio URSUS. — Para ganadores. — Handicap. — Inscripción: $ 50. — Premio: 5,000 pesos al primero. — Distancia: 2,300 metros.

PREPARADOR	DUEÑO		NOMBRE	PESO	EDAD	SANGRE	PADRE	MADRE	TRAJE DEL JINETE	JINETE PROBABLE
D. Sandoval	E. Bouquet	1	**Guau**	55	6	F	Olascoaga	Austria	Blanco y azul en rds., g. color.	L. González
A. González	Janus	2	**Janus**	55	4	F	Pillastre	Turpinita	Az. eléc. alm. o. m. lc. g. o.	No corre
Ig. Yáñez	Ossyris	3	**Bandazo**	51	5	F	Tullibardine	Bombe Glacé	Solferino, g. oro.	C. Guerra
R. Pastene	M. A. Benaven	4	**Antu Chen**	46	4	F	Alanés	Enchantée	Azul turquesa, m. oro, g. blanca	J. Zúñiga
A. Muñoz	L. A. Gonzále	5	**Lolotte**	40	4	31/32	Brasil II	Cybelle	Oro y negro en ruedas.	O. Lanzoni.

SEPTIMA CARRERA, A LAS 5.30 P.. M. — Premio: URI. — Para todo caballo ganador. — Handicap. — Inscripción: $ 35.— Premio: $ 3,500 al primero.— Distancia: 1,400 metros.

PREPARADOR	DUEÑO		NOMBRE	PESO	EDAD	SANGRE	PADRE	MADRE	TRAJE DEL JINETE	JINETE PROBABLE
J. B. Castro	C. Amaro	1	**Kadijah**	55	6	F	El Tango	Kettleness	Granate, m. azulino, g. blanca.	W. Fuentes
R. Pastene	M. A. Benaven	2	**Vagual**	52	4	F	Panguilemu	La Moselle	Azul turquesa, m. oro, g. blanca	J. Juajardo
D. Sandoval	E. Bouquet	3	**¿Quién Es?**	52	4	F	Melik	Jacqueline	Blanco y celeste listado.	L. González
Ig. Yáñez	Ig. Yáñez	4	**Foguista**	51	4	F	Campanazo	Fille de Joie	Rosado y celeste listado.	No corre
J. Chamorro	J. Chamorro	5	**Palestro**	48	4	F	Pasteur	Grissette	Rojo alam. cll. y pñ. y g. oro.	L. Torrealba
G de la Cerda	Carmencita	6	**Descartado**	47	4	F	Campanazo	Discreta	R. lun. bl. g. r. y bl. en cascos	C. Santander
Ar. Muñoz	Rubén Barros	7	**Hecatombe**	45	5	F	Julio César	Brea	Ng. y lac. por md. b. p4 b. o.	M. Rojas
F. Rojas	F. Rojas	8	**Bacton Lad**	41	4	F	Billy Boy	Lacrira	Choc. m. mrd., g. blanca.	J. Zúñiga
J. Ramírez	Los Andes	9	**Ford**	41	3	F	El Pícaro	Quenelle	Bc. f. az. m. b. brz. y g. az.	No corre

NOTA: ESTAN INCLUIDOS LOS RECARGOS A LOS GANADORES DEL DOMINGO 19.

PRONOSTICOS DE ALGUNOS DIARIOS Y REVISTAS PARA LA REUION DE LA TARDE DE HOY EN EL CLUB HIPICO

Diarios y Revistas.	1.a carrera	2.a carrera	3.a carrera	4.a carrera	5.a carrera	6.a carrera	7.a carrera
"LA NACION"	Cari El Diecisiete Lucky Girl	Sierra Velluda Trompón	Cartilla Morokil Perval	Oligarca Payador Curilafquén	Almanzor Discutido Putsuranka	Guau Antu Chen	Vagual ¿Quién Es?
"LOS TIEMPOS".	Cari El Diecisiete Lucky Girl	Sierra Velluda Pour quois Pas?	Perval Morokil Cartilla	Oligarca Payador Curilafquén	Mockery Almanzor Discutido	Guau Bandazo	Vagual ¿Quién Es?
"LA HUASCA"	Cari Pipirigallo El Diecisiete	Trompón Agua Verde	Villapín Cartilla Perval	Danger Oligarca Curilafquén	Corfú G. Prim Macaulay	Guau Antu Chen	Descartado ¿Quién Es? Kadijah

Productos que no deben faltar en su Despensa

VIÑA POMAIRE

VINOS EXQUISITOS PARA USO DIARIO: TINTO

Chuicos de 17 litros, $ 17.
Damajuanas, de 10 litros, $ 10.
Damajuanas de 5 litros, $ 6

BLANCO

Chuicos de 17 litros, $ 19.
Damajuanas de 10 litros, $ 11.
Damajuana de 5 litros, $ 7.

Vino Corriente, tinto, chuico, $ 12.

VIÑA MIRAFLORES:

VINO TINTO 2 AÑOS GARANTIDO

Chuicos de 17 litros, $ 18.
Damajuana de 10 litros, $ 12.
Damajuana, de 5 litros, $ 6.

AGUA JAHUEL

Botella 1/2, con gas, cajón $ 8
Botella 1/2 sin gas, cajón $ 8.
Botella 1/1 con gas, cajón $ 10.
Botella 1/1 sin gas, cajón $ 10.

PRODUCTOS NOBIS

Ginger Ale, $ 60 el ciento.
Manzana, caja $ 9.
Naranjada, caja $ 9.
Limonada, caja, $ 9.

Jarabes NOBIS

AGENTE:
SOCIEDAD ANONIMA JAHUEL DE AGUAS MINERALES Y BALNEARIO
COPIAPO 752 —:— TELEFONO 278, MAT.

IMPRENTA y ENCUADERNACION del "BOLETIN COMERCIAL"

SOCIEDAD SALAS y Cía., Ltda.

Ejecutamos toda clase de trabajos de Imprenta y Encuadernación. Especialidad en Revistas, Obras, Folletos, Memorias, etc. Sus talleres están montados con los últimos adelantos modernos.

PRONTITUD, ESMERO Y ECONOMIA

CATEDRAL 1432
CASILLA 807. — TELEFONO 4251

D—31

JUNIOR

que sepa escribir a máquina y copiar cartas, necesito. Escribir a

A. B.
CASILLA 3902
CIUDAD

VENDO

SIN COMISIONISTAS

casa-quinta 17,800 metros cuadrados. Todo sembrado y plantado. Hermosa casa, toda comodidad; grandes facilidades pago.

ESTADO 17

Alivia el Reumatismo

Donde hay congestión, hay inflamación; de ahí el dolor. El Linimento de Sloan quita la congestión . . . y —el dolor desaparece

Linimento de Sloan
—mata dolores

Para reumatismo, resfríos y dolores musculares

Fórmula: Tint. trementina de cápsico, ac. es. de pino, sasafrás y alcanfor y salicilato de metilo

AVISAMOS A NUESTROS DEUDORES

que por Balance de fin de año y teniendo que cerrar nuestros libros, deben cancelar sus cuentas antes del día 29, porque después de esa fecha entregaremos las facturas al Abogado de nuestra Casa, para su cobro judicial.

A. y R. FALABELLA

AHUMADA 78-A

-D

¡una gran falsificación!

Se ha descubierto últimamente en esta ciudad una burda falsificación de las Tabletas Bayer tanto de ASPIRINA como de CAFIASPIRINA, lo cual constituye una muy seria amenaza para el público. Esos productos espurios no sólo son absolutamente incapaces de proporcionar el alivio debido, sino que pueden dar márgen a lamentables consecuencias. Por eso es necesario que Ud. contribuya al esfuerzo que se hace actualmente por extirpar ese peligro. Así defenderá su salud y la de su familia. Basta para ello que sea un poco cuidadoso al comprar. De ahora en adelante, cuando necesite una dosis de cualquiera de esos dos famosos productos, no acepte tabletas sueltas porque se expone a recibir las que no son legítimas. Insista en que le den

Un "Sobre Bayer," debidamente cerrado y sellado con la Cruz Bayer, el cual contiene la Aspirina legítima que sólo se vende hoy bajo el nombre de BAYASPIRINA, o

Un "Sobre Rojo Bayer," también cerrado y sellado con la Cruz Bayer y que contiene la CAFIASPIRINA legítima.

En su casa tenga Ud. siempre un tubo de ASPIRINA o de CAFIASPIRINA, pero al comprarlo cerciórese de que le dan el producto legítimo, el cual se identifica por el Sello de Garantía Amarillo con la Cruz Bayer, que cierra ambas extremidades del empaque.

BAYER

CAFIASPIRINA. A BASE DE ETER COMPUESTO ETANICO DEL ACIDO ORTO-[illegible]

LA PASCUA POLICIAL

ESPECIALMENTE INVITADOS ASISTIRAN S. E. Y ALTOS FUNCIONARIOS POLICIALES

A las 10 de la mañana se dará comienzo en el Estadio del Cuerpo, a la Pascua Policial.

En algunas ramadas construídas especialmente por cada comisaría, se repartirán juguetes, ropas de vestir, golosinas y refrescos a las familias de los guardianes de la sección respectiva.

Se entregarán también a las ocho familias favorecidas una máquina de coser.

Un concurso hípico policial, en el que tomarán parte jinetes de todas las Comisarías y de la Sección de Seguridad, será el número de fondo del programa.

Se realizarán también otros números deportivos.

Amenizará la Pascua Policial el orfeón del Cuerpo.

Especialmente invitados concurrirán S. E. el Presidente de la República, el Ministro del Interior y altos funcionarios de la institución.

El programa es el siguiente:

1. Llegada de las autoridades al Estadio y visita de éstas a las tiendas de Pascua.

2. Obertura por el Orfeón de Policía.

3. Conferencia de la señorita María Eugenia Martínez, relacionada con los deberes que nos ligan para con los irracionales.

4. Discurso y explicación de la fiesta, por el subcomisario don Julio Díaz Valderrama.

5. Premio donado por la Prefectura al mejor alumno del Cuerpo de Equitación de la Escuela Policial.

6. Premios donados por la Prefectura y las comisarías a los jinetes que se hayan distinguido en el Concurso Hípico efectuado en la mañana de hoy.

7. Premio donado por la Prefectura, al conscripto del regimiento Lautaro, don Víctor Fernández E., por su acto heroico efectuado el 15 de los corrientes.

8. Reparto de relojes obsequiados por la Sociedad Protectora de Animales Benjamín Vicuña Mackenna, a los guardianes que hayan hecho mayor número de denuncios por maltrato de animales y a dos carabineros.

9. Entrega de ocho máquinas de coser, sorteadas entre el personal casado, donadas por la Casa Singer, y seis compradas por la comisión de fiestas.

10. Distribución de premios a los tres mejores alumnos y alumnas hijos de los guardianes que se hayan distinguido en sus estudios durante el presente año escolar.

Estos premios consistirán en una máquina de coser de mano para las hijas y en 100 pesos colocados en una libreta de la Caja de Ahorros a los hijos.

Persiguiendo a una partida de foragidos

Los carabineros de Pudahuel y varios detectives de la Sección de Seguridad, se encuentran empeñados en dar con los malhechores que asaltaron a los guardianes del retén de la Avenida de Los Pajaritos, de la comuna de Maipú, y que hirieron gravemente a uno de ellos.

En estas últimas noches, se han recorrido los caminos del sector poniente de Santiago, lográndose obtener nuevos detalles que atestiguan la existencia de esa partida de malhechores que en un principio se había puesto en dudas.

Se ha podido establecer que esos mismos malhechores, antes de atacar a los guardianes, habían asaltado un camión que regresaba de Santiago, y el que se escapó solamente debido a la sangre fría de sus conductores, que le imprimieron una velocidad endemoniada, sin hacer caso a las voces de detención, a pesar de los balazos que les disparaton.

Se cree también que sean los autores del salteo del fundo Liganqui, del que fueron víctimas tres comerciantes de Santiago, domiciliados en la calle de Toro Mazzotte, y a los que despojaron no sólo del dinero que llevaban consigo, sino también de sus ropas de vestir.

Los carabineros de Pudahuel, que también se hallan empeñados en las pesquisas, han hecho algunas detenciones de individuos sospechosos, a los cuales se culpa que tengan relación con la partida de malhechores que en estos momentos son el terror de esas regiones.

En la mañana de ayer regresaron algunos de los detectives que se hallan a cargo de estas investigaciones con antecedentes que se consideran de importancia para el éxito de la pesquisa.

Eran procesados prófugos

Los detectives señores D'Andrea y González, aprehendieron de orden del juzgado del crimen de turno a Miguel Angel Bravo y a Aída Rivas, quienes se hallan procesados en Coronel por estafa.

Esta pareja se vió mezclada en ese delito en el pueblo nombrado, pero cuando la justicia comprobó su culpabilidad ya habían desaparecido.

La policía de Coronel logró establecer que los culpables se habían fugado a Santiago y solicitó la detención de ellos al juez del crimen de turno, quien dispuso que la Sección de Seguridad se encargará de la prisión.

Los detectives ya dichos que recibieron esa misión aprehendieron a Bravo en la calle de Prieto y a la Rivas en San Diego esquina de Franklin.

Un guardián víctima del tráfico

Un guardián de policía fué víctima del tráfico debido a la imprudencia del auriga.

En la calle de Santo Domingo esquina de San Antonio se encontraba dirigiendo el tráfico el guardián Segundo Barrera cuando fué atropellado por el carretón 6764, a quien había dado orden de pasada.

El carretón iba gobernado por Manuel Marín Mora, quien fué detenido inmediatamente.

El guardián Barrera fué enviado a la Asistencia y de allí al Hospital de San Vicente, donde quedó hospitalizado en vista de su gravedad.

Ladrones en Rancagua

Don Exequiel Pinto Ovalle se presentó a la 2.a Comisaría dando cuenta de un robo de que había sido víctima.

El señor Pinto Ovalle tiene su domicilio en la calle de Rancagua N.o 0396, y allí entraron ladrones que se apoderaron de especies que su dueño estima en la suma de $ 1,000.

No sospecha el dueño de casa quiénes sean los ladrones, y por esta circunstancia se presentó a la 2.a Comisaría dando cuenta de este robo de que acaba de ser víctima.

Perdió el carretón y los caballos

En la tarde de ayer se dió cuenta al juez del crimen de turno de un denuncio hecho a la 12.a Comisaría por el carretonero Manuel Sepúlveda Moya, que ha sido víctima de la sustracción de su carretón con dos caballos que lo conducían.

Dice Sepúlveda Moya que en circunstancias que se hallaba bebiendo en la calle de Germán Riesco esquina de Franklin, algunos pillos se aprovecharon de la ocasión para apoderarse de su carretón y de los dos caballos que estaban frente al negocio.

Cuando el hombre dejó de beber, no encontró a su carretón ni nadie supo darle cuenta alguna respecto del vehículo.

La pérdida de ese carretón y caballos la estima Sepúlveda Moya en $ 2,000.

Víctima de su imprudencia

El chico Ernesto Claro Salas fué víctima de la explosión de un petardo que le causó serias contusiones en la cara y en la cabeza.

En los momentos que se hallaba jugando con el petardo, en la calle de Aldunate, esquina de Avenida Matta, éste explotó con las graves consecuencias que se conocen.

Avisada la policía, la víctima de esta imprudencia fué conducida a la Asistencia donde se le practicaron las primeras curaciones y de allí al Hospital Arriarán.

UNA ESTAFA POR $ 10,000

EL CULPABLE FUE PUESTO A DISPOSICION DE LA JUS

La Casa Hanna y Peake, establecida en la calle de Agustinas acaba de ser víctima de una estafa que se hace subir a más de $ 10,000.

La firma indicada tenía en calidad de empleado a un joven un tanto relacionado en el comercio y a quien se le había brindado toda la confianza.

Pues bien, este joven se dedicó a colocar máquinas de escribir de que es agente esa casa, y después las retiraba de los clientes a nombre de sus jefes, y en vez de hacerlas llevar, al establecimiento, las remitía a una agencia cualquiera.

En esta misma forma a otras mercaderías cuyo v ciende a la suma ya indica

Cuando la casa se impuso procedimientos, puso el hecho conocimiento de la justicia ordenó hacer las investiga rrespondientes.

Los agentes no sólo comp la existencia del delito, contraron en poder del boletos de agencias que abuso de confianza.

El acusado fué puesto a d de la justicia.

NO TENIA PARTICIPACION EN L TRAGEDIA DE CHICUREO

La detención en La Ligua de un sujeto llamado Bernardo Espinosa Silva y a quien se sindica de culpable de la muerte alevosa del vecino de esa ciudad, don Aníbal Toro, ocurrida en los alrededores del pueblo de Valle Hermoso, había dado motivos para creer que el preso era uno de los autores dela tragedia de Chicureo.

Las autoridades de aquel pueblo creían que este malhechor que ya se encuentra confeso de ser autor del horrible crimen de Valle Hermoso, era uno de los protagonistas de Chicureo y así lo hicieron ver al juez del crimen señor Darrigrandi de Santiago, que instruye ese sumario y a la Sección de Seguridad.

El señor Darrigrandi tan pronto como se impuso de estos nuevos antecedentes, pidió inmediatamente que se le enviaran todos los detalles que existieran al respecto y la Sección de Seguridad envió a uno de hábiles detectives para que pusiera en el mismo terreno nuevo protagonista que había necido en la incógnita.

Como se comprenderá, el regreso del señor Orellana tor de la Sección de Seguridad había trasladado a La Ligua objeto de que s impusiera talles desconocidos y que asegurar que el malhechor Hermoso tenía relación con men de Chicureo que tanta causó en los días en que cabo.

Ya está de regreso el Mana y según hemos pod trae la más desconsolado sión, pues según él, el cita sa Silva no sabe palabra de Colina y, en consecuen tenido la participación que puta.

V I D A O B R E R A

PROYECCIONES DE LA COOPERATIVA DE ABASTO "PEDRO AGUIRRE CERDA"

Bajo la iniciativa de los señores Pedro Aguirre Cerda y el Almirante en retiro, señor Arturo Acevedo, se ha venido gestionando últimamente la formación de una coperativa dentro de las actividades comerciales de abasto, la que ha quedado definitivamente formada.

Este organismo beneficiaría directamente a los consumidores, por cuanto se alimina a los intermediarios, reduciéndose con ello el costo de la carne, antes de llegar al establecimiento de expendio.

La rápida iniciación de una Sociedad Cooperativa del Gremio de Abasto, produciría los siguientes resultados efectivos, según los datos que se nos han proporcionado:

1.o Excluir a los intermediarios en el ganado;

2.o Contar con facilidades especiales de parte de las autoridades, del Estado y de la Municipalidad para el desarrollo de sus actividades;

3.o Obtener de inmediato una rebaja en los fletes ferroviarios, contribuciones fiscales y municipales (incluso patente);

4.o Hacer producir la verdadera utilidad que deben dar los sub-productos del carneo, como ser cueros, grasas, astas, uñas, etc.;

5.o Entenderse directamente con el productor, economizando por esta causa el porcentaje de utilidad que se llevan las ferias y otros comerciantes que se dedican a la reventa y al beneficio en los mataderos;

6.o Completa seguridad de los cooperados para hacer sus compras en condiciones de higiene y exactitud de peso que hoy no se observan en el Matadero; y

7.o La participación en las utilidades de la Cooperativa.

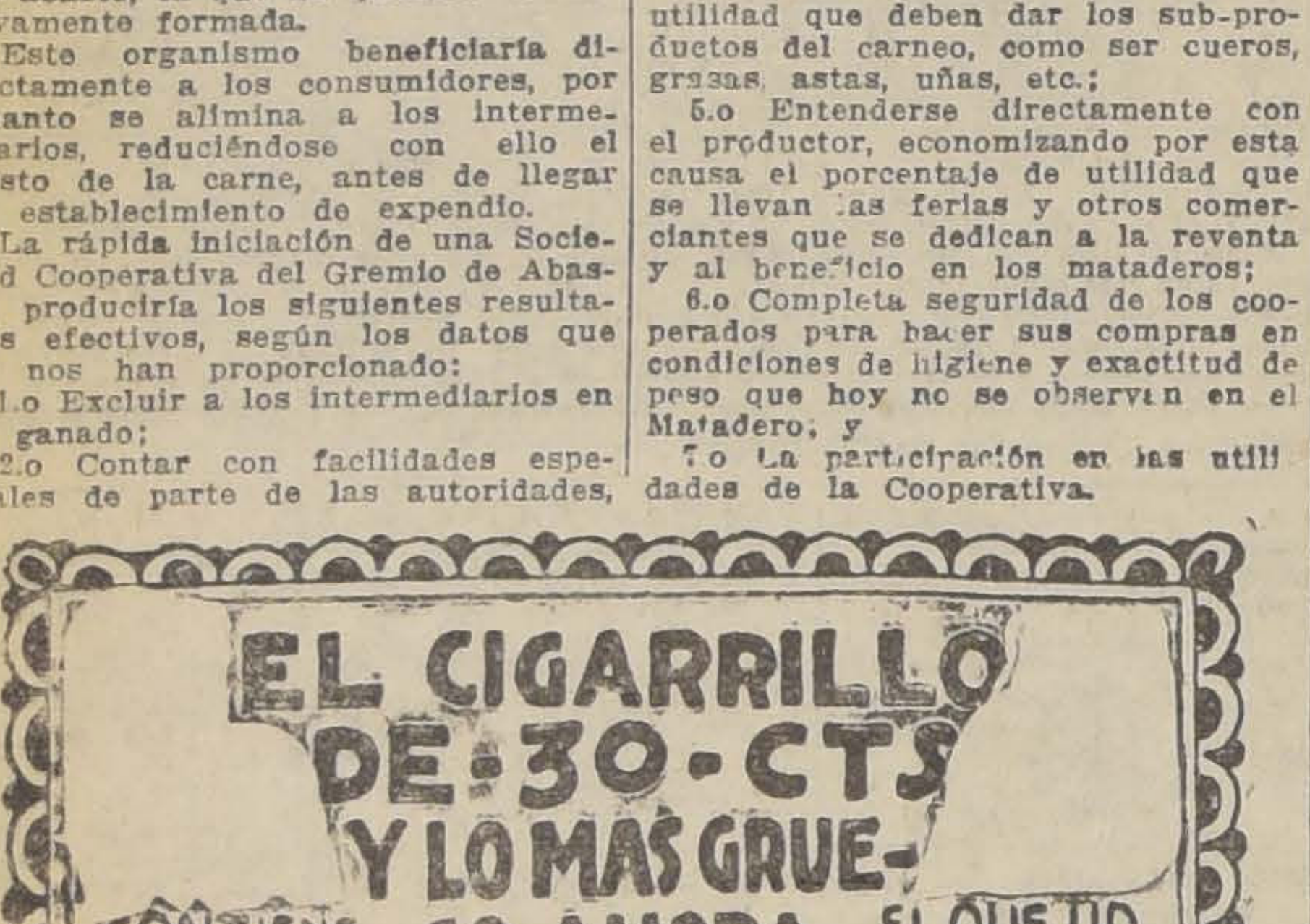
EL CIGARRILLO DE 30 CTS Y LO MAS GRUESO AHORA EN VENTA

CONTIENE FIGURAS EN COLORES

EL QUE UD FUMARA EN ADELANTE

"YUNGAY"

UNION SINDICAL DE CONFITEROS, PASTELEROS Y ANEXOS DE CHILE. — En su última reunión acordó enviar un saludo de Navidad a las organizaciones sindicales en resistencia y no reunirse hasta el otro año.

SOCIEDAD S. M. DE CHAUFFEURS MANUEL MONTT. — La Comisión de Fiestas de esta sociedad prepara para mañana Domingo un baile social.

Para la noche del 31 habrá una gran fiesta y kermesse con el fin de esperar la llegada del Año Nuevo.

CENTRO RECREATIVO VICTORIA. — Hoy habrá baile familiar, de 5 a 11 P. M. y mañana, de 6 a 11 P. M.

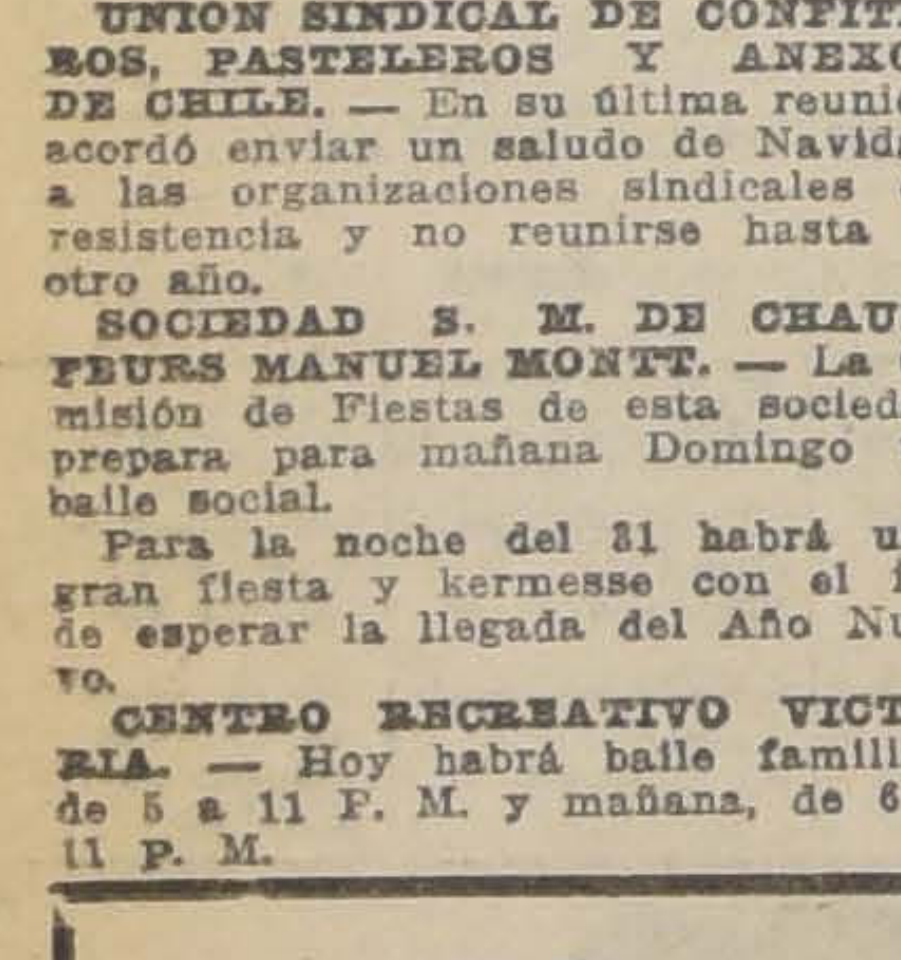
CON EL

JOHN BULL

nunca pasarás vergüenza

SOCIEDAD ARTESANOS LA UNION. — Cita a junta general extraordinaria para el Martes, a las 9 P. M., para tratar lo relacionado con la Población de la institución.

—La Comisión de Sanidad y Funerales se reunirá el Lunes próximo, a las 9 P. M.

CONGRESO SOCIAL OBRERO. — (Comisión edificación). — En la reunión de anoche, los interesados en adquirir casas, acordaron integrar en tesorería la suma de 30 pesos, para los gastos de escritura, planos y demás que originen los trabajos.

Se ha citado a reunión para mañana, a las 11 A. M., en Avenida Fermín Vivaceta esquina de Avenida San Luis.

Reunión de dirigentes obreros

Mañana, a las 10 A. M., se efectuará una importante reunión de los dirigentes obreros de las organizaciones de esta capital, en San Pablo 4140.

Esta reunión tiene por objeto cambiar ideas que tiendan en la mejor forma posible para el recibimiento que hará la clase obrera de este país al delegado de los obreros mexicanos, señor Carlos Gracidas, que viene a este pueblo con el objeto de dar el saludo fraternal que los obreros de México envían al proletariado chileno.

Con este objeto se han repartido invitaciones a los dirigentes de las organizaciones obreras.

REUNIONES SOCIALES

Sociedad Santiago de Zapateros.— Cita a junta general extraordinaria para mañana, a las 9 1|2 A. M., para tratar asuntos relacionados con la votación última.

Sociedad Defensores de Chile en 1879.— Cita a junta general para hoy, a las 10 A. M., en Juárez 777.

Liga de Arrendatarios, 14.o Sector Providencia. —Cita a reunión general para mañana, a las 9 A. M., en Bilbao N.o 479.

Unión Sindical de Panificadores de Chile.—Cita a los delegados de la Junta Relacionadora, a los cooperadores y los directorios de los sindicatos para hoy, a las 5 P. M., Castro 359.

Sindicato Blanco de Albañiles.— Cita para mañana, a las 10 A. M., en Salas 208.

Centro Santiago de la U. N.— Cita a junta general para mañana, a las 3 P. M., para elegir los nuevos directores.

Sindicato Blanco de Albañiles.— Cita para mañana, a las 10 A. M., a esta organización sindical, en Salas 208.

Sociedad de Veteranos del 79 del Ejército y Armada.— Cita a junta general para mañana, a las 3 P. M., con el objeto de designar el personal directivo para 1927.

Consejo Oficios Varios "Chuchunco".— Cita a todos sus componentes a asamblea general, para mañana, a las 9 1|2 A. M., en Ecuador 3438.

Los ferroviarios acuerdan preparar un movimiento

En la última reunión celebrada por el Consejo Ejecutivo de la Confederación Ferroviaria de Chile, con asistencia de todos sus miembros y de una delegación de la Primera Zona, le dió a conocer con amplitud el estado de las gestiones que se realizan para obtener la reorganización de la Caja de Retiro.

El Secretario General, señor Ramírez, se refirió especialmente a las actividades de la presente semana ante el Gobierno, las que tendieron a conseguir la publicación de los informes expedidos por el Director Suplente de la Caja y a que se lleven a la práctica las medidas que se solicitan. Dijo finalmente que todas estas peticiones de los ferroviarios han sido desestimadas por el Gobierno.

Se cambiaron ideas en seguida para buscar otro medio más eficaz para llegar al fin que se desea, adoptándose por último un acuerdo en que se dispone la preparación de un movimiento huelguista en toda la red que se realizaría en el caso de que no se acceda por parte del Gobierno en breve plazo, a lo solicitado.

PROGRAMA PARA LA CONVENCION DE CENTROS CATOLICOS

Durante los días 28, 29 y 30, se realizará una Convención regional de todos los centros de jóvenes católicos organizados en la capital.

Los temas que se tratarán serán distribuídos entre los centros en la siguiente forma:

a) Organización del Directorio de la Unión de Centros, habrá dos informes presentados por los Centros del Corazón de María y SS. CC.

b) Fundación de nuevos centros relator Centro de San Alfonso.

c) Relaciones de los centros entre sí, dos informes presentados por los Centros La Salle y León XIII.

e) Círculos de estudios para la for-

d) Relaciones de los Centros con el Directorio. Relator, Centro Lo Negrete.

mación moral, religiosa y social de la Juventud. Relator, Centro La Estampa.

f) Estudios modelos dos informes. Centros Miguel León Prado y Parroquia de San Ramón.

g) Organización de los deportes, tres informes. Corazón de María, Apóstol Santiago, y San Gerardo.

h) Financiamiento de la Caja del Directorio, Centro de San Ignacio.

En la tarde del día 28 habrá una solemne sesión de inauguración, en la que se desarrolará un lucido programa literario musical.

El acto de clausura será en la tarde del 30, con un lunch que se servirá a todos los delegados de los diferentes Centros.

La vermouth de hoy en el teatro de los panificadores

Empezará la función con un acto de variedades, en el cual tomará parte el cuadro artístico Guacolda, que lucirá los mejores números de su repertorio; el duetto Villablanca y compañía cantará canciones modernos, y habrá además otros números.

El conjunto artístico Tierra y Libertad, pondrá en escena el drama social "Los Mártires", original del escritor argentino Dante Silva.

La función empezará a las 6 en punto.

En la Unión de Peluqueros

Hoy a las 3 P. M., tendrá lugar en el salón de actos de esta colectividad, una fiesta de Pascua en honor de los niños de los asociados. Con este objeto, la comisión organizadora, ha preparado un programa adaptado al acto.

A continuación, se hará entrega de los juguetes adquiridos con este objeto, obsequiándoles en seguida algunas golosinas.

La orquesta de la Sociedad, amenizará desinteresadamente esta fiesta.

—De 6 a 8 P. M. seguirá un baile social para las familias de los socios.

Sociedad J. M. Dávila Baeza

Hoy se llevará a efecto una matinée infantil dedicada a los hijos de los socios. Habrá reparto de juguetes y dulces y en seguida un baile infantil de 3 a 5 P. M.

Centro de jóvenes "La Estampa"

FALLECIMIENTO DE UN SOCIO

Inesperadamente ha dejado de existir el miembro de esta institución, señor Roberto Marambio Rojo.

Sus funerales se llevarán a cabo hoy, a las 5 P. M., partiendo el cortejo desde O'Higgins 1693.

Los miembros del Centro concurrirán en masa.

ATENEO OBRERO DE CHILE. — En la mañana de hoy habrá una reunión de dirigentes de las colectividades adheridas, con el objeto de acordar una recepción a Delegados Obreros Mexicanos.

Como se ha anunciado, se ha postergado hasta el mes de Abril la exposición artística, con motivo de celebrarse en esta fecha la 8.a Convención General, auspiciada por el Congreso Social Obrero.

AGRUPACION LA ANTORCHA. — Hoy se llevará a efecto el pic-nic que esta agrupación ha venido preparando.

Entre otros números habrán variedades por conocidos aficionados de los tablados obreros, carreras, saltos, sorpresas, baile y entretenciones para todas las edades.

Una banda de músicos amenizará todos los actos.

Se ha elegido como sitio para su realización, la quinta Los Lirios, Mapocho 5015. Góndolas Tropezón.

SALA CULTURAL DE YUNGAY. —Hoy se efectuará un baile social a beneficio de la Biblioteca del Comité de Centros Contra el Alcoholismo.

El beneficio del obrero señor Francisco Vargas, se efectuará mañana un baile que empezará a las 4 P. M.

LA FIESTA DE HOY EN LA POB CION DE LA SOCIEDAD DE ARTESANOS

La comisión especial de vecinos de esta población, ha organizado para esta tarde, a las 4 1|2, una interesante fiesta que se desarrollará en la Plaza Fermín Vivaceta.

Dicha fiesta consiste en el reparto de juguetes a los hijos de los pobladores, en cuyo obsequio han cooperado la Intendencia Municipal y la Compañía Constructora, por intermedio del Ingeniero Jefe de las obras, don Constantino Bachmann.

Verificado el reparto, se desarrollará un programa literario musical a cargo de los mismos niños.

Entre los vecinos de esta simpática población, existe mucho entusiasmo por asistir a la fiesta.

EN EL LOCAL DE LA INSTITUCION

Durante el día de hoy la Comisión de Excursiones y Deportes, llevará a cabo dos fiestas; la primera se iniciará a las 5.30 P. M., y la segunda en la noche y consistirá en una velada, para lo cual se tiene preparado un buen programa dades en el que tomarán nocidos aficionados obreros.

Terminadas estas fiestas un baile familiar, amen una excelente orquesta.

El salón de actos ha sido samente iluminado.

Estas dos fiestas serán clo de los fondos de la Co Excursiones, a fin de reali va un paseo a Cartagena.

Un gremio en huel

Los miembros de la So Comerciantes en el ramo ría, que desde hace varios nen gestionando la rebaja cio de compra de los artí comercio, en reunión cele che y atendiendo a que no llegar a una solución con los industriales, acord clararse en huelga.

En efecto, este movim hecho efectivo desde anoch y continuará indefinidam

E D U C A C I O N

EN HONOR DEL MINISTRO DE INSTRUCCION BLICA

EL PROFESORADO DE SANTIAGO LE OFRECERA EL MARTES UNA GRAN MANIFEST

Los generales aplausos con que ha sido acogido entre el profesorado el nombramiento de don Ramón Montero como Ministro de Instrucción Pública, ha provocado en el magisterio de Santiago el deseo de hacer objeto al nuevo Ministro de una manifestación que promete alcanzar grandes proporciones.

A fin de dar forma a este unánime deseo, la Asamblea Departamental de Santiago de la Sociedad Nacional de Profesores, ha tomado la iniciativa para rendir al señor Montero un homenaje de adhesión y simpatía.

La manifestación consistirá en un tè que será servido en el Príncipe de Gales, el Martes 28 del presente.

Las tarjetas de adhesión retirarse el Lunes, de 11 de 5 a 7, en Amunátegui

Sabemos que entre el de todas las ramas de ñanza la idea ha sido mente acogida. En algunos de hombres y de niñas y establecimientos hay ya siderable número de adhe

LA GRAN ASAMBLEA DEL DOMINGO

ORGANIZADA POR LA ASOCIACION DE PROFESORES

La Asociación de Profesores ha desplegado en estos días gran actividad, preocupándose de varias cuestiones que atañen muy de cerca.

LA REUNION DE MAÑANA

Mañana se hará una nueva reunión pública para seguir estudiando lo referente a las Cajas de Seguro y Retiro, que sacan una buena parte de su jornal a los obreros y empleados.

La Junta Ejecutiva ha repartido ya invitaciones especiales a las diversas organizaciones afines, para que se hagan representar por delegados que expresarán el sentir de cada gremio, referente a este asunto.

La Asociación de Profesores estará representada por el compañero Domínguez, quien se referirá especialmente a las últimas incidencias respecto a la Caja Nacional de Empleados Públicos.

Mañana avisaremos el local en que se hará esta reunión, que posiblemente sea el Teatro O'Higgins, y daremos la lista oficial de delegados.

V. CONVENCION DE TALCA

Entre otras han elegido delegados directos a la Convención de Talca, las siguientes Agrupaciones: Ovalle, Valparaíso, Quillota, Talagante, Peñaflor, Los Andes, Rancagua, San Fernando, Curicó, Vichuquén, Talca, Curepto ,Chillán, Yungay, Chanco, Quirihue, Cauquenes, Constitución, Coronel, Lautaro, Coelemu, Temuco, Angol, Arauco, Doñihue, Collipulli, Nueva Imperial, Antofagasta, San Felipe, Santiago, Curaco de Vélez, Ancud, Achao, Valdivia, Puente Alto y otras que publicaremos oportunamente.

Ya se tienen dos car los delegados: uno que desde Puerto Montt y otro tiago.

Como lo hemos anun la Convención se inaugur postergablemente el día 2 ro a las 9 1|2 P. M.

LA SESION DE HO

En la mañana de hoy rá extraordinariamente Ejecutiva para resolver problemas y consultas de cias.

Hay en estudio algunos tos e informes que la J sentará a la Convención ca.

Encargamos encarecida asistencia a todos los de la Junta y la puntualidad hora.

CONSEJO DE EDUCACION PRIMARIA

En la sesión celebrada el Miércoles último, bajo la presidencia del vice-Presidente señor Amunátegui Solar y con asistencia de los Consejeros señores Montenegro, Palacios Varas, Ramírez, Salas, Tocornal Matte y del secretario, señor González Marchant, el Consejo confirió el título de profesores normalistas del Estado, a los siguientes alumnos que han rendido satisfactoriamente sus exámenes de graduación en la Escuela Normal José Abelardo Núñez, de Santiago:

Señores Carlos Abarzúa Gaete, Alfonso Aguirre González, Enrique Bustos Ravello, Benedicto Díaz Lara, Edmundo Duque Ríos, Enrique Jeria Ramírez, Edmundo Georgi Neira, Ernesto Lira Lira, Oscar Magnan Castillo, Enrique Palacios Campos, Moisés Ramos Gajardo, Luis Ruiz Osses, Juan Sandoval Carrasco, Guillermo Tagle Reyes, Fernando Silva Aliaga, Tennett Mac-Lean Santiago, Miguel Urízar Aburto, Hugo Vargas Muñoz, Alcibiades Vásquez González, Eladio Veas Sánchez, Guillermo Zamora N.

Concedió asimismo, el título de profesores normalistas del Estado, a bachilleres que han cumplido las obligaciones que señala el Reglamento para la concesión extraordinaria del título, en la misma Escuela Normal: señores Arturo Bustamante Alfaro, Jorge Durán Yáñez, Juan Itart Muñoz, Guillermo Harding Estay, Abel Saavedra Varas, Alberto Salazar Villegas.

Concedió a diversas instituciones el uso de los locales de diversas escuelas ubicadas en Viña del Mar, Peñablanca, Peñaflor, Constitución y Chanco, para instalar en ellos colonias escolares de vacaciones.

Autorizó el trámite de las siguientes permutas informadas favorablemente por los Visitadores respectivos:

De doña Ana Montenegro Silva, Directora de la Escuela N.o 249 de Santiago, con doña Ernestina Avila Pinochet, Directora de la Escuela N.o 11 de Limache.

De doña Ana Gonzáles Guzmán, Directora de la Escuela N.o 26 de Casablanca, con doña Elianira Lobos Lobos, Directora de la Escuela N.o 8 del mismo departamento.

De doña Mercedes Bruna Quiero, Directora de la Escuela N.o 15 de Chanco con doña Morelia Bustos Arellano, Directora de la Escuela N.o 12 de Constitución.

Autorizó la inversión de diversas sumas encuadradas dentro de la cuota que fija el presupuesto vigente, para el Servicio Médico Escolar, la Sección de Decorado y la enseñanza de Trabajos Manuales en las Escuelas de Hombres.

Aceptó la propuesta de la Imprenta y Litografía Universo, para la impresión de 115,000 ejemplares del Lector Americano, por la suma de $ 70,200.

Autorizó al Intendente de Maule para pedir propuestas públicas para dotar de mobiliario las escuelas del Departamento de Cauquenes, por la suma de $ 10,300.

Estudió y despachó numerosos asuntos relacionados con el arrendamiento de locales que ocupan las escuelas públicas del país.

Finalmente se pronunció sobre diversas solicitudes particulares del personal.

Como ya lo hemos informado, ésta sesión ha sido la de clausura del Consejo en el presente año.

Sentido homenaje a una educadora

La Escuela de Aplicación de la Normal N.o 3 y un grupo de su profesorado y ex-alumnas maestras, antes de abandonar sus tareas, quisieron visitar ayer en su domicilio a la señorita Adriana Valdivia, con motivo de su jubilación.

Se desarrolló un hermoso programa, original en su mayor parte y se cantaron bellos himnos ecritos exprofeso por el señor Adrián Vásquez.

La señora Betsabé H. de Alarcón, en sentidas y elocuentes frases, hizo la reseña de la vasta labor educativa de la señorita Valdivia, siendo la parte más emocionante de su alocución, aquella en que, sin quejarse de nada, habló de la orfandad espiritual en que ellas se sentían y de la soledad en que caminan en medio de todas.

No menos elocuente fué la señorita Victoria Naviédes con su alegoría Blanca Nieve y los Enanos.

Allí estaba Blanca Nieve, que en silencio se guardó sus amarguras para ella y sus Enanos que la cuidaban y la querían, pero que nada pudieron hacer por retenerla a su lado.

A tan sincera manifestación, la señorita Valdivia, agradece conmovida a los que hasta ella habían llegado movidos por los afectos que le guardan.

Asociación de Edu Nacional

Mañana, Domingo 26 de la mañana, en el Sal nor de la Universidad celebrará una interesan la Asociación de Educa cional, para ocuparse guiente tabla:

1.o Conclusiones sob cuela Rural, por el vice te, señor Maximiliano chán.

2.o Reorganización tas Comunales de Edu

3.o Escuelas de Serv

4. Inscripción de nue jos por los socios.

Se nos pide invitar te a todos los educado

Reuniones de facult

El cuerpo de profeso Facultad de Matemáticas citado a sesión para el del presente, con el fin de ternas para proveer en las siguientes cátedras cuelas que se indican:

Escuela de Ingeniería tría analítica; legislación nistración, microscopía tecnología mecánica y químico técnico, 1.a parte

Escuela de Arquitectura ría de la arquitectura, 1.a partes; física industrial, ción decorativa y dibujo tónico.

Curso de conductores de construcciones civiles, 1.a dibujo y física.

—La Facultad de Leyes do citada para el Martes el fin de formar ternas veer en propiedad las cátedras:

En la Escuela de Cien rídicas y Sociales: dos cá Economía Política; una cho Internacional privado de Derecho Civil;

En los cursos de leyes paraíso y Concepción: Política y Derecho Inter Privado.

—La Facultad de Medi sido citada para el Martes el fin de formar ternas veer en propiedad una cá Física y Química en la Dental.

Ofrezco Dinero al 12%

PARTIDAS DESDE $ 20,000 A $ 300,000

TRAMITACIONES RAPIDAS

José Luis Silva

160 —— BANDERA —— 160

Con $ 20 vaya mañana al mar

APROVECHE LA OPORTUNIDAD QUE OFRECE EL BALNEARIO "SAN SEBASTIAN" PARA DISFRUTAR MAÑANA DOMINGO DE UN DIA DE PLAYA, PARTIENDO EN UN TREN ESPECIAL, QUE SALDRA A LAS 7 A. M. Y LLEGARA A CARTAGENA A LAS 9 3|4, REGRESANDO A LAS 6 P. M. PARA ESTAR EN SANTIAGO A LAS 8 3|4.

EL ALMUERZO SE REALIZARA EN UN LINDO SITIO PROXIMO A LA PLAYA, QUE LE DEJARA A UD. RECUERDOS IMBORRABLES.

TENDRA OCASION DE IMPONERSE DE LOS PROGRESOS ALCANZADOS POR LA PINTORESCA POBLACION DE "SAN SEBASTIAN", CUYOS TERRENOS SE VENDEN TODAVIA A $ 1 EL METRO CUADRADO.

DURANTE EL DIA DE HOY SE EXPENDERAN PASAJES DE 10 A 12 Y DE 2 A 4 P. M.

VALOR TOTAL DEL PASEO: $ 20.–

1148 -- HUERFANOS -- 1148

CORNELIO ARAVENA y CESAR SILVA

FOOTBALL

EL DIRECTORIO DE LA FEDERACION ELEGIDO EL DOMINGO ULTIMO

SE DIRIGE A LAS LIGAS DEL PAIS.—INFORMACION OFICIAL DE LA SECRETARIA EN SANTIAGO

"Señor presidente:

Confirmo la Circular N.o 5, de fecha 6 del actual y tengo el agrado de poner en conocimiento lo siguiente:

Nuevo Directorio. — En la sesión celebrada por el Consejo Superior el 19 del corriente, en la oficina de Valparaíso, se eligió el siguiente directorio:

Presidente, señor Carlos Cariola V. 1.er vice-Presidente, señor Doctor Carlos D. Aguirre. 2.o vice-Presidente, señor Jorge Clavero. Secretario, señor Alfonso Silva C. Tesorero, señor Alberto Parodi P. Consejeros: señores Gabriel Cristi, Tomás Olivos, Ernesto Gorigoitía y Luis Valencia Courbis.

Presidió la asamblea el señor Serafín Guerra quien, previamente, a petición del Consejo, la declaró legal y reglamentaria, estableciéndose que este Directorio duraría en sus funciones hasta Abril de 1928, según acuerdo de la unanimidad de los delegados.

Participaron en este acto cuarenta y un representante de Ligas afiliadas cuyos poderes fueron debidamente visados.

Después de proclamarse el nuevo Directorio, por el presidente de la reunión, señor Guerra, la minoría manifestó su descontento y dudas en cuanto a la legalidad de la elección, que, por lo demás, no resisten el menor examen, por cuanto la sesión fué perfectamente reglamentaria.

Este Directorio confía en el buen sentido de las Ligas afiliadas para evitar cualquiera perturbación que pueda afectar a la unidad misma del football. Por otra parte, el Directorio que entra en funciones, está dispuesto por todos los medios a su alcance, a mantener compactas las filas de la colectividad.

No es difícil esta tarea, por cuanto la Federación cuenta con las afiliaciones definitivas de la Federación Internacional de Football Asociación, de la Confederación Sur-Americana de Football y de la Confederación Deportiva de Chile, autoridades que están llamadas a hacer respetar la disciplina en el seno de este organismo.

Las propias Ligas están además, interesadas en evitar trastornos cuyas consecuencias tendrían que afectarlas a ellas en primer término, aparte de que ellas son las llamadas a hacer respetar las decisiones de las mayorías que no son sino la cristalización del principio de autoridad.

Federación Internacional de Football Asociación. — La dirigente mundial ha comunicado recientemente que concedió la afiliación definitiva a la Federación que preside, con lo que ésta obtiene la total regularización de sus relaciones internacionales.

Estatutos y reglamentos. — Le remitimos algunos ejemplares en paquete por separado. Los Reglamentos fueron aprobados en la sesión de Consejo del 19 del actual.

Memoria y balance. — En cubierta aparte van algunos ejemplares de la Memoria anual, en cuyo texto encontrará esa Liga todos los detalles del ejercicio administrativo del Directorio provisorio.

Numeración de la Correspondencia. — Para el mejor orden de secretaría, ruego a usted se sirva ordenar que las comunicaciones de esa Liga sean numeradas y hagan referencia a las notas que contestan o a aquellas que tengan relación con los asuntos en ellas tratados.

Separación de materias. — Con tal fin es conveniente que esa corporación trate por separado cada asunto.

Fondos para el deporte. — Se ha elevado a la Confederación Deportiva de Chile el presupuesto correspondiente al año 1927, en que se consultan fondos para el mantenimiento de las Ligas afiliadas. Oportunamente me será grato comunicarle los resultados que se obtengan en beneficio de esa Liga.

El término de la temporada. — Sírvase tomar nota de que las Ligas han sido autorizadas para que pongan término a sus competencias dentro del presente mes, en atención a que el plazo hasta el 15 de Diciembre antes fijado, se estimó muy restringido.

Saluda a Ud. muy atentamente S. S. S. — (Firmados). — Carlos Cariola V., Presidente. — Alfonso Silva C., Secretario."

UNA EXPOSICION

Nuestra actitud había sido hasta hoy de la más absoluta indiferencia para los que considerábamos una lógica consecuencia de una votación que desilusionó a los que llegaron a ella con una lista preconcebida, trabajadas por notas firmadas por la Liga de Viña del Mar, y con la más absoluta convicción de triunfo.

Pero hoy ya esta forma histérica está transformadándose en un conato de división basada en interpretaciones de leyes que ciertamente no son las del deporte, aún cuando estuvieran consagradas en veintemil códigos civiles.

A raíz de obtenerse la Personalidad Jurídica de la Federación de Football de Chile, en cuyo decreto se indicaba como domicilio Valparaíso, el Presidente del Comité porteño del Directorio provisorio, señor Guerra, asistió con sus colegas a sesión de Directorio en Santiago, sesión que presidió el señor Cariola, Presidente del Comité Santiaguino y único autorizado por el Directorio provisorio para firmar notas, hacer citaciones, etc., según acuerdo del propio Directorio tomado en sesión de principios de año.

Era el primer reconocimiento de validez de sesiones fuera del Domicilio. Los miembros del Comité de Santiago no vimos en esta actitud ninguna segunda intención, pues el hecho de tener domicilio en Valparaíso no excluye el derecho de reunirse en otra ciudad donde la institución tenga intereses.

Al terminar dicha reunión, se habló de la elección de Directorio, ya acordada a propuesta del propio señor Guerra, para el día 19 en Valparaíso. Hubo unanimidad de pensamiento para apoyar una lista común. Se mantenía la armonía.

Pasaron cuatro días y el propio señor Gorigoitía escribió de Valparaíso comunicando que había ambiente para una lista diversa y que no encerraba el espíritu de armonía manifestado antes. El señor Gorigoitía nos rogaba decirle "qué ambiente tendría esa lista en Santiago". Aparte de esta carta, varias Ligas de provincia nos transcribieron notas de propaganda de esa y otras listas en que se excluía a varios Directores que no merecían semejante desaire, por haber sido precisamente los más laboriosos durante el año.

Tales notas revelaban el mismo espíritu que se traslucía en los telegramas cambiados con ex-dirigentes santiaguinos cuya situación con la Federación no era buena, telegramas que indicaban que existía un perfecto acuerdo entre los descontentos de Santiago y los directores de Valparaíso, en contra de los directores de Santiago.

Como lógica consecuencia, la provocación trajo la unión de las Ligas que estaban satisfechas con la labor del Comité de Santiago, organizador exclusivo de la Federación, conquistador de las afiliaciones internacionales, y causante de la enorme barbaridad de que Chile dejara de ser último en el torneo suramericano y de la otra barbaridad no menor de que la Federación quedara con dinero en Caja, siendo que en el anterior campeonato con participación de menos países y con menor duración del torneo, la Asociación de Football de Chile, quedó con pérdidas y cuentas pendientes, a pesar de la subvención obtenida previo pago a un gestor. (La subvención de este año se obtuvo sin pago de comisión alguna).

Estas Ligas llegaron a la elección del 19 en Valparaíso y antes de iniciarse la sesión propusieron al señor Guerra, ir a una lista común para evitar asperezas. El señor Guerra, representante del block porteño, respondió al delegado de Talca, Mayor Cristi — mediador por encargo de las demás Ligas — que las transacciones eran funestas y que debía irse a la lucha.

No hubo más remedio. El señor Guerra, seguro del triunfo, quiso asegurar la vida del Directorio que iban a elegir bajo su presidencia y en el cual figuraba también como presidente, y declaró que si el Consejo lo acordaba, este Directorio nuevo no sólo duraría hasta Abril del 27, sino hasta Abril del 28, estaba echándole llaves a las puertas de escape de la minoría...

Se tomó votación, y con gran sorpresa del señor Guerra y los suyos, salió de Presidente Cariola — que ni había ido a la sesión — acompañado del Dr. Aguirre, don Jorge Clavero, Presidente de la Calera, Mayor Cristi, delegado de Talca, don Luis Valencia, diputado por Valparaíso, señor Gorigoitía, presidente de la Asociación Valparaíso, don Tomás Olivos, Director de la Confederación Deportiva de Chile, don Alfonso Silva, Secretario de la Federación, y don Alberto Parodi, deportista de vinculaciones con Valparaíso.

Al resto del grupo del señor Guerra, las Ligas del país respondían con un Directorio en que Valparaíso estaba representado dignamente y en que a la vez se incluían por primera vez en Chile representantes de provincias, como una consecución de la política abierta y no monopolizadora seguida por el Comité de Santiago contraria a la política centralista seguida antes, que concentraba en el puerto todas las actividades del football chileno.

El propio señor Guerra, que presidía, proclamó el Directorio e invitó a presidir en ausencia del presidente electo señor Cariola, al vice-presidente electo, señor doctor Carlos Aguirre.

Sin embargo, acto seguido, inició un movimiento separatista alegando que todo lo obrado era nulo, ilegal, incorrecto, inmoral, etc., etc. Era el desconocimiento del derecho de las mayorías sancionado al comenzar la sesión por él mismo, derecho que él había querido afianzar hasta 1928, antes de conocerse el resultado de la votación.

Como por este lado viera que iba rumbo al ridículo, realzado por el silencio de los elegidos, el señor Guerra ha buscado pretextos legales para anular lo obrado, y ha citado a una asamblea a los que firmaron la presentación de la personalidad jurídica, a sabiendas de que para aumentar las firmas se hizo firmar sin control ninguno a todos los que quisieron firmar, acción que el señor Guerra desempeñó por sí mismo, pasando a todos los presentes en la secretaría la nota ya firmada en Valparaíso. Y esta es la asamblea que el señor Guerra desea hacer valer más que la asamblea de Ligas, autoridad suprema y única en el football y tanto tiempo reclamada por las Ligas del país...

Y para poner un broche de mayor ironía, el señor Guerra auspicia hoy ante esa asamblea... un Directorio de miembros del Sporting Club, institución a la cual—según consta de actas—vapuleó duro y parejo durante las sesiones del Directorio provisorio, llegando a provocar la no efectuación de matches del Campeonato en Valparaíso por no hacerlos en el Sporting Club.

Con el firme propósito de no seguir en sus ademanes destemplados al señor Guerra y los suyos, concretándonos a seguir trabajando por el engrandecimiento de la Federación de Football de Chile, hacemos esta exposición para que los que ignoran cómo se juega football en secretaría con muchas cosas que habría que tratar con más reverencia, sepan a qué atenerse.

Todo hubiera sido correcto y legal si triunfa el señor Guerra. Todo es incorrecto e inmoral habiendo sido derrotado.

El Directorio debía durar hasta el año 28 si hubiera triunfado el señor Guerra. Como no triunfó, debe morir ya...

El Congreso de Ligas era la autoridad máxima del football para elegir al señor Guerra; pero para elegir a otros vale menos que los firmantes ocasionales de una solicitud meramente formulista.

El Sporting Club era una institución de usureros cuando el señor Guerra se sentía electo. Hoy que fué derrotado, se une con sus representantes seguramente para darles la certeza de indemnizar a Valparaíso de los matches del Campeonato que por su culpa no se hicieron allá.

El señor Valencia Courbis era representante de Valparaíso cuando a principio de año se le nombró en reemplazo de un porteño renunciante, en unión del señor Guerra. Hoy no lo es, porque en el Directorio no lo acompaña el señor Guerra.

Pero todo esto y otras cosas más, dice el señor Guerra que están muy claras según los artículos tales y cuáles de los códigos tales y cuáles. Pero en el código del deporte —que no tiene más que un artículo —están demasiado oscuras. Y es que ese artículo lo único que ordena es "¡Luz!".

EL DIRECTORIO.

El primer lance internacional de Basket-Ball entre argentinos y chilenos

La prestigiosa colectividad local, el Cuerpo de Excursionistas Jorge Matte G., después de activas gestiones, ha formalizado un viaje a Mendoza con el objeto de iniciar con los deportistas argentinos las competencias de basket-ball y de water polo.

En la realización de esta interesante jornada deportiva han cooperado los señores Armando Venegas, Juan Traverso, Manuel Araya V., Humberto Castro, señor Lemus, de la oficina del Trasandino y el Gerente de este ferrocarril, señor Oscar Loewenthal.

El viaje se verificará el 31 del presente, para regresar el Lunes 3 de Enero.

AVIACION

EL PARACAIDISTA HUNGARO SE LANZARA MAÑANA DESDE UN AEROPLANO EN EL HIPODROMO CHILE

EL FESTIVAL SE INICIARA A LAS 4 P. M.

Como ya hemos anunciado, se encuentra entre nosotros el célebre paracaidista húngaro Leonard Z. Korányi, que ha realizado muchas exhibiciones en paracaídas en festivales aéronáuticos en Europa y en la Argentina.

Hoy tuvimos nuevamente la satisfacción de recibir su visita y la aprovechamos para tomar algunos datos sobre su esforzada carrera.

Llegué recién al país — comenzó diciéndonos el señor Korányi — de la Argentina, donde he realizado exhibiciones en Buenos Aires, Rosario, Santa Fe, La Plata, Córdoba, Tucumán y últimamente en Mendoza, siempre con todo éxito.

En Europa actué en la guerra en los años de 1916 a 1918.

Recuerdo que una vez volando en la frontera austro-italiana, el aparato fué seriamente perjudicado por una bala enemiga. Me largué en el paracaídas y así me salvé de una muerte espantosa, descendiendo casualmente entre las líneas de los dos ejércitos.

Después tuve actuación también en la revolución austro-húngara, hasta fines del año 1924, en que resolví abandonar mi país para realizar excursiones por el mundo entero de difusión, de lo que es como elemento de salvataje, el paracaídas.

En mi jira por Sur y Centro América, hago también propaganda patriótica para la resurrección de Hungría que ha perdido tres cuartas partes de su terreno antiguo.

Llegando a Santiago, he sido presentado a las autoridades aeronáuticas civiles y militares que me felicitan por mi expedición. Pienso hacer una exhibición en el Hipódromo Chile el día 26. Además se arrojarán pequeños paracaídas conteniendo premios para vuelos gratis. El programa se desarrollará a las 4 de la tarde.

En el programa intervendrá también el Teniente aviador militar Juan de Solminihac, con un avión Bristol, 130 H. P.

EQUITACION

EL GRAN CONCURSO HIPICO DE MAÑANA EN LA QUINTA NORMAL

SE VERIFICARA A LAS 2 P. M., ORGANIZADO POR EL SANTIAGO PAPERCHASE CLUB

Un interesante concurso hípico se realizará mañana en el picadero de la Quinta Normal, organizado por el Santiago Paperchase Club.

El programa es el siguiente:

Primera prueba.— Competencia militar "General Parra".— Recorrido sobre cinco obstáculos. — Altura máxima, 1.30 metro.—Para oficiales de Ejército, de Carabineros y de Policía, montando caballos fiscales o de propiedad de oficiales del mismo Cuerpo. — En equipos de cuatro jinetes.— Premios: de team e individuales al 1.o y al 2.o

Team Escuela de Caballería

1. Capitán Amaro Pérez, Zorzo.
2. Teniente José A. Muñoz, Zendavesta.
4. Teniente Armando Smith, Zancajo.
3. Teniente Gabriel Rojas, Joya

Res., teniente Augusto Silva, Zonzo.

Team Regimiento Dragones

1. Teniente Alfredo Andraca, Chocalán.
2. Teniente Daniel Espinosa, Atilenco.
4. Teniente Juan M. Torrealba, Zumillo.

Res., teniente Héctor Robles, Holocausto.

Team Regimiento Cazadores

1. Capitán A. Balmaceda, Vinoco.
2. Teniente E. Yáñez, Barril.
3. Subteniente Fuentes, Mila.
4. Subteniente Opazo, Zumanqui.

Res., subteniente Coddou, Princesa.

Segunda prueba.— "Carlos Alarcón".—Para socios civiles de clubs de paperchase afiliados a la Asociación de Paperchase de Chile, montando caballos pertenecientes a socios de dichos clubs en equipos de cuatro jinetes.—Recorrido sobre cinco obstáculos.— Altura máxima: 1.30 metro. —Premios: de team e individuales al 1.o y 2.o

Team Santiago Paperchase Club

1. Señor Ernesto Yáñez, Culebra.
2. Mario Huidobro, Corsario.
3. Señor Roberto Correa, Kuprin.
4. Señor Roberto Unwin, Tito.
5. Señor Guillermo Eckdahl, Butterfly.

Club Sector Santiago

1. Señor Luis Ramírez A., Pipiritiuque.
2. Señor Roberto E. Meeks, Nerón.

Tercera prueba. —Kymkana, para todo competidor, sobre un recorrido especial que será desconocido hasta el momento de la prueba.

1. Señor Roberto Unwin, Tito.
2. Señor Mario Huidobro, Corsario.
3. Guillermo Eckdahl, Butterfly.
4. Teniente José M. Muñoz, Zendavesta.
5. Teniente Armando Smith, Desgraciado.
6. Teniente Enrique Rodríguez, X.

Cuarta prueba.— Combate de Chisteras.— Por teams de tres jinetes.

Team A., señor Aquiles Vergara, Kuprin.

Señor Roberto Correa, Pila.

Señor Guillermo Eckdahl, Butterfly.

Team B., señor Roberto Unwin, Tito.

Señor Mario Huidobro, Corsario.

Señor Ernesto Yáñez, Culebra.

EXCURSIONISMO

LA FIESTA DE NAVIDAD DE ANOCHE

LA EXCURSION DE MAÑANA A PEÑALOLEN DEL CUERPO JORGE MATTE G.

Anoche se ha realizado con todo éxito la festividad de Pascua que organizó esta institución entre los socios y sus familias. El programa de variedades y el carnet de baile fué cumplido en todas sus partes, siendo muy del agrado de los asistentes.

LA EXCURSION DE MAÑANA

Mañana a las 6 1|2 A. M. se dirigirán los socios de este Club al Parque de Peñalolén, excursión que por acuerdo de junta general es en honor del señor Aníbal Jara y señora María Guerra de Jara. Concurrirán también especialmente invitadas la señora Herminia Arrate de Dávila, y la escritora señorita Marta Brunet.

El punto de partida es Avenida Diez de Julio y Vicuña Mackenna. En el sitio de la excursión se verificará un programa de juegos deportivos, especialmente pruebas de natación, volley ball y medicine ball.

CUERPO DE EXCURSIONISTAS Y EXPLORADORES CAUPOLICAN.— Ayer, a las 9 1|2 P. M., partieron los socios de este Cuerpo en dirección a la cumbre del cerro San Ramón, haciendo la subida por la quebrada de Peñalolén.

Si el tiempo lo permite la bajada se hará por Macul.

Esta excursión durará dos días, e irá a cargo del señor Sebastián Carrera.

LA EXCURSION DE PASCUA Y LA KERMESSE DE AÑO NUEVO DEL CUERPO DE EXCURSIONISTAS "SANTIAGO". — La pintoresca Quebrada del Manzano ha sido la designada para hacer vida de campaña por dos días por los miembros de esta institución deportiva. Los jóvenes y señoritas se aprestan con mucho entusiasmo por concurrir a esta correría. Además, se han adherido algunos amigos del Cuerpo que desean conocer las delicias de una vida completamente al aire libre.

La partida se hará por el tren excursionista que parte de la estación de Pirque a las 7 de hoy. La hoar de citación es a las 6 1|2. Se recomienda llevar los útiles necesarios para la vida de campamento. El rancho es libre. Las adhesiones todavía se reciben por el comisario de Excursiones, señor Alberto Stani.

Los partidos finales de las competencias de la Liga Metropolitana

Por el calendario publicado anteriormente se habrán impuesto los aficionados al deporte popular que las competencias de la Metropolitana se encuentran en sus finales. Demás está consignar que ellas se han verificado dentro del mayor orden y han tenido un brillante éxito, pues, sabido es la capacidad demostrada por el Colo-Colo, uno de sus ases, lo mismo que el Nacional que se ha clasificado ganador de la división liviana de la serie superior y que probablemente tenga que enfrentarse con el Magallanes si éste en su encuentro de esta tarde logra vencer al Germinar, para hacer suya la división de mayor peso en la serie de honor.

HOY JUEGAN MAGALLANES Y GERMINAR

Para esta tarde está fijado en la cancha del Magallanes el encuentro oficial del dueño de casa contra el Germinar, partido correspondiente a la final de la serie. Si el viejo Magallanes hiciera suyos los honores de la jornada se adjudicaría el primer lugar en la serie y, según acuerdo del Directorio y los clubs interesados, se jugará mañana en la cancha principal del Estadio de Nuñoa el lance final de la división, entre Magallanes y Nacional, a fin de anotar su nombres en la valiosa copa Pereira-Iñiguez. Si llegara a perder el Magallanes, quedaría en empate con dos puntos en contra con el Audax Italiano y tendría entonces que definir con éste el puesto de honor de la serie, cuyo vencedor sería el que definiera al Nacional el puesto principal de las competencias de la Liga.

Dados los honrosos antecedentes de Magallanes y Germinar, consideramos inoficioso entrar en mayores detalles sobre su encuentro de esta tarde y sólo nos resta esperar que el partido resulte de interés.

CARLOS WALKER MARTINEZ v. ATLETICO ASTON VILA. — Hoy en la cancha de la Escuela de Artes y Oficios, se llevará a efecto este amistoso, empezando por los segundos equipos a las 3 P. M.

EL TENIENTE GODOY JUVENIL F. C. — Esta prestigiosa colectividad conmemorará hoy el 8.o aniversario de la fundación, con una gran fiesta campestre, que será amenizada por una orquesta típica, en la quinta que el señor L. González posee en el paradero San Nicolás del camino a San Bernardo.

Las personas que no hayan recibido su invitación, pueden darse por invitadas por la presente. La comisión, compuesta por los señores Pinto Gaete, Catalán, Márquez y Jiménez atenderá a los socios y adherentes, hasta el momento de la partida que hará a las 9.30 A. M. de Vicuña Mackenna, esquina de Diez de Julio.

LIGA JOSE ARRIETA. Por el campeonato especial. — Sábado 25 de Diciembre. — 2.a División. —1.45 P. M.; C. Ibáñez II v. Mercado C. II.

2.45 P. M. S. Valparaíso II v. Forlivesi II.

Primera División. — 4 P. M., C. Ibáñez I v. Mercado Central I; 5 1|4 P. M., Star Valparaíso I v. Forlivesi I; director señor J. Catenacci.

Diciembre 26. — 2.a División.— 1.45 P. M., Guindos II v. Oriental II; 2.45 P. M., Arauco II v. H. del Salvador.

1.a División. — 4 P. M., Guindos I v. Oriental I; 5 1|4, Arauco I v. Star Valparaíso I; director de turno, señor R. Gómez.

El Club Social y Deportivo Departamento de Contabilidad

DE LOS FF. CC. DEL ESTADO A LONTUE

Esta prestigiosa colectividad deportiva de la Dirección General de los Ferrocarriles, finaliza la actual temporada de football del presente año, con un inter-ciudad que se verificará el 25 de Diciembre en Lontué.

Al efecto, este Club fué invitado gentilmente por el señor Fco. Javier Correa Errázuriz.

Por los antecedentes que se tienen, el equipo del Club Soc. y Deportivo "Dpto. de Contabilidad", se encontrará frente a jugadores bien seleccionados, como es el elenco de la Viña Lontué..

Equipo del Club Social y Dep. "Dpto. de Contabilidad":

Fuentes,
Didier, Viveros,
Arancibia, Vásquez, Navarro,
Ramírez, Molina, Serey,
Para, Lafranco.

Especialmente invitados, acompañarán a los ferroviarios algunos periodistas de diarios y revistas.

El directorio del Club Social y Deportivo" Dpto. de Contabilidad" deja constancia de sus agradecimientos hacia los dirigentes de la Sec. Bienestar de la Empresa, como también hacia el presidente del Comité Deportivo de la Dirección General, por la cooperación que siempre les ha facilitado en estas jiras deportivas y en especial al señor Miguel Solar F.

EL ZENTENO F. C. A BARRANCAS. — Hoy a las 4.30 P. M., jugarán en la inauguración de la cancha Sportivo Riesco, de los Bajos, en Barrancas, con el Sportivo Barrancas F. C.

Partirá la delegación del Zenteno a las 9.30 A. M. el primer grupo y a las 2 P. M. el segundo grupo de Matucana esquina San Pablo, góndola Barrancas.

MANIFESTACION. — Hoy a las 9 P. M. se llevará a efecto en los comedores del Restaurant Santa Lucía la manifestación ofrecida por el Deportivo Veloz, a sus queridos consocios señores Luis Godoy, Alfredo Matarrodona y Emilio González, por su destacada actuación en las diferentes comisiones a que fueron encomendados, por esa institución. Esta fiesta promete tener gran realce, por cuanto hay sumo entusiasmo por asistir a ella.

Nota. — Se encuentran a disposición de los señores socios la tarjetas para esta manifestación en Avenida Brasil N.º 11.

Nos es grato comunicar que hemos sido nombrados agentes exclusivos para la venta de los afamados automóviles.

WILLYS-KNIGHT
Y
OVERLAND

Ya está en camino un surtido completo de todos los últimos modelos.

Para más detalles dirigirse a

Grace & Cía.
Huérfanos No. 1189

NATACION

EL GRAN FESTIVAL DE MAÑANA EN EL ESTADIO POLICIAL

EL INTERESANTE PROGRAMA ORGANIZADO POR EL QUINTA NORMAL.—NOMINA DE LOS COMPETIDORES Y JURADO

La amplia piscina del Estadio Policial, será mañana el punto de reunión del numeroso público que gusta presenciar los interesantes concursos de natación, deporte que en un corto período ha logrado colocarse en un nivel de disciplina y progreso que, en nada tiene que envidiar a los demás, que se practican en el país.

El hecho que el Club Náutico Quinta Normal, la institución náutica santiaguina más antigua sea la organizadora de este concurso, es una garantía de franco éxito.

El programa fijado para esta interesante reunión ha quedado fijado como sigue:

1. Match de Water-polo entre el Club J. Matte y el Club Quinta Normal. Equipos de novicios.

2. Match de Water-polo por la tercera División Tracción Eléctrica v. Universitario.

3. Match de Water-polo por la segunda División Club Náutico Alemán v. Deportivo Español.

4. 25 metros infantiles no ganadores. Inscritos: A. Lea-Plaza (U), R. Jimeno (U), R. Orb (Q. N.), J. Araya (Q. N.), N. Denecken (J. M.), W. Thieme (S.), M. Marella (A. S. L.). 2a Serie: R. Pacheco (U.), E. Castillo (U.), E. Figueroa (Q.), O. Thum (Q.), J. Heller (Q), M. Labarca (Q.), M. Thieme (S.), E. Fernández (S.).

5. 25 metros infantiles todo competidor. Inscritos: M. Bennett (U.), M. Goldsmith (Q.), J. Miranda (U.), R. Argandoña (Q), A. Orb (Q.), A. Jiménez (S.), G. Jara (S.), E. Navia (S.), E Soza (S.)

6. 25 metros señoritas novicias. Inscritas: Señoritas Juana Castillo (Q.), Alicia Díaz (S.), Flora Araya (Q.), Ruth Schuller (C. N. A.), Adriana Trujillo (J. M.)

7. 50 metros infantiles menores de 15 años. Inscritos: J. Miranda (U.), R. Orb (Q.), E. Mackenney (Q.), F. Babra (Q.)

8. 50 metros estilo pecho no ganadores. Inscritos: P. Khun (J. M.), R. Argandoña (Q), Carlos Jofré (Q) Rolando Herrera (Q).

9. 50 metros estilo espalda no ganadores. Inscritos: A. Hoffmann (Q), H. Wenz (A), Otto Lobenstein (A), Osvaldo Vera (Q).

10. 50 metros estilo libre no ganadores. Inscritos: A. Barisiones (A), R. Ramírez (U), M. Perso (S), M. Goldsmith (Q), R. Navarrete (Q), O. Vera (Q). 2.a Serie: R. Prieto (U), F. Saavedra (Q), J. Ramanzoni (S), G. Illánes (U), A. Basulto (Q), E. Peró (U).

11 50 metros señoritas no ganadoras Inscritas: Olga Duprat (Q), Victoria Caffarena (Q), Liliana Pardo (Q.), María Caffarena (Q.),

12. 50 metros todo competidor. Inscritos: F. Stuven (U), A. Hoffman (Q.), J. Aguirre (U), R. Penjean (Q), M. Astaburuaga (U)

13. Posta por estilo inter-clubs (Santiago) por la copa Luis Carvajal. Debe ganarse dos años. Equipos inscritos: Club Alemán: G Schüler, Andwanter, E. Thomsen O. Riedel, H. Fuchs. Club N. Universitario: H. Tellez, J. Aguirre, J Koch, Versalovic, L. Cifuentes Club N. Quinta Normal: R. Zúñiga F. Caffarena, L. Núñez, A. Hoffmann, A. Campos.

14. Match de Water-polo entre los clubs Universitario y Barcelona Equipos infantiles.

15. Saltos Ornamentales: Inscritos: Juan Cuzzi (Q), Alberto Regord (Q), O. Riedel (A), F. Caffarena (Q), J. Aguirre (U), G. Schüler (A).

16. Match de Water-polo entre el primero y el segundo equipo de Club Náutico Quinta Normal.

JURADO QUE TENDRA EL CONTROL DEL TORNEO

Arbitro general: señor Pablo Ramírez. Juez de partida, señor Carlos Jofré, señor C. Ay y señor Osvaldo Vera. Jueces de llegada: señores W. Godt, Félix Bulnes, Horacio Ramírez. Cronometradores: señores Felipe Zúñiga, Carlos Pflaume, Camilo Ramírez y Francisco Barbier. Arbitros de Water-polo 1.er Match señor Luis Davides: 2.o Match, señor Francisco Carrasco 3.er Match, señor Carlos Jofré C. 4.o Match, señor Rolando Herrera, 5.o Match, señor Félix Bulnes.

El precio de las localidades es el siguiente: Entradas reservadas $ 3. Entrada general: $ 2. Niños: $ 1.

Club de Deportes Santiago

Conforme a la licencia dada por la 5.ª Zona de la Asociación de Natación y Water Polo, este prestigioso Club celebrará el 2 de Enero una gran fiesta acuática en honor del Excmo. señor Ministro del Uruguay, señor don Eugenio Martínez Thedy.

Las interesantes pruebas fijadas para ese día llamarán justamente la atención de la concurrencia. El programa elaborado lo publicamos en nuestra edición de mañana, estando las inscripciones a cargo de los señores Ignacio Palma, Luis de la Barra, las que se principiarán a recibir desde el Domingo en el Estadio Policial.

LAWN-TENNIS

HOY SE MEDIRAN EL SANTIAGO Y EL OLYMPIA TENNIS CLUB.— Por acuerdo de ambos capitanes, se ha adelantado para hoy Sábado, este importante encuentro que se desarrollará en las canchas del Olympia, en la Quinta Normal de acuerdo con el siguiente calendario:

A las 10 A. M.— A. Bascuñán v. V. Molinos; J. Dalgalarrando v. C. Ossandón.

A las 11 A. M.— Muller-Bascuñán v. Molinos-Urrutia; Dalgalarrando-Uriarte v. Carlos y Jorge Ossandón.

El doble restante: entre las parejas Iturria-Page y Fenner-Acevedo, se verificará el Domingo 26 a las 10 A. M., también en la Quinta Normal.

BOLSA DE COMERCIO

MOVIMIENTO

Las ventas sobre acciones de la Compañía Patiños Mines y Morococala ocuparon la mayor atención de la plaza durante el desarrollo de las ruedas de ayer.

Se dieron además otros conformes sin importancia cuyo detalle se demuestra en los Boletines publicados a continuación:

De poco interés fué el remate verificado durante la segunda rueda.

En Bonos se transaron 358,000 nominales.

Los precios se mostraron flojos y de baja.

SUBIERON

Bancos

Chile(de 204 a 205.

Mineras

Huanuni, de 44 1|2 a 45 3|4

Kelluani, de 5 1|2 a 5|12.

Oploca, de 119 a 119 1|2.

BAJARON

Bonos

Caja 8-1, de 99 a 98 3|4.

Salitreras:

Galicia, de 18 a 17.

Ganaderas

Vallenar, de 32 a 25.

Industriales

Gas, de 56 a 55.

Mineras

Lebu, Pref. de 4 a 3 3|4.

Morococala ,de 39 a 38 1|2.

Patiños, de 234 a 222.

San Bartolo. de 0.30 a 0.20.

LAS OPERACIONES EN LA TARDE DE AYER

PRIMERA RUEDA

100 Bco. Chile, 204.
100 Bco Chile, 205.
100 Patiño, En. 20, 232.
200 Patiño, En. 20, 231.
800 Patiño, En. 20, 230.
1100 Patiño, En. 20, 229.
100 Patiño, En. 6, 228.
200 Patiño, En. 20, 228.
500 Patiño, En. 20, 227.
100 Patiño, En. 20, 228 1|2.
400 Patiño, En. 20, 229 1|2.
400 Morococala, En. 20, 38 1|2.
800 Morococala, En. 6, 38 1|2.
100 Morcocala, En. 20, 38 3|4.
100 Lautaro Port., En. 6, 140.
200 Lautaro Port., En. 20, 140.
100 Oplocas, En. 20, 118.
100 Huanuni, En. 20, 44 1|4
100 Colquiri, En. 6, 8 1|8.

2.a RUEDA

50000 Caja 8-1, Enero 20, 99
245000 Caja 8-1, 98 3|4
1000 Hipotecario 8-1, 92 7|8
53000 Hipotecario 8-1, a 93
100 Electric. Pref., 32 1|2
1000 Cristo, 1 1|4

REMATE

200 S. Bartolo, Enero 6, 0.20
500 Lebu Pref. Enero 6, 3 3|4
100 Raf. Vives, 42
60 Raf. Vives, 40
4 Gente Grande, 43
53 Onix, 4
5000 Cat. Valdivia, 0.05

OPERACIONES EFECTUADAS EN VALPARAISO

1.a RUEDA

100 Cervecerías, Enero 20, 58
300 Patiño, Enero 229
900 Patiño, Enero 20, 230
100 Patiño, Enero 6, 228
300 Galicia, Enero 20, 17
100 Galicia, Enero 6, 17
10000 Caja 8-1, 98 3|4
750 Laguna Blanca, 108
2000 Libras, Dic. 28, 39.72

CAMBIO

Vendedor. 39.72
Comprador 39.71

2.a RUEDA

100 Patiño, Enero 20, 228
500 Huanuni, Enero 20, 45 1|4
200 Kala-Uyu, Enero 20, 5 1|4
400 Huanuni, Eneo 20, 45 1|2
1000 Libras, Dic. 28, 39.72

REMATE

333 Vallenar, 25
200 Colquiri, 8

CAMBIO

Vendedor. 39.72
Comprador 39.71

Cotizaciones de Metales

Cablegrama sobre cotizaciones de los metales correspondientes al día de ayer:

Estaño: £ 301.0.0 al contado, bajó 1.15.0.

A plazo: 295.10.0, bajó, 1.0.0.

Cobre Standard: £ 56.15.0 al contado, no varió.

A plazo: 57.10.0, no varió.

Plata: d. 24 11|16 al contado, bajó 1|16.

PRECIOS DE COMPRADOR O VENDEDOR AL TERMINAR LAS RUEDAS

TITULO	COMPRADOR		VENDEDOR	
	Cantid.	Precio	Cantid.	Precio
BONOS				
Caja 8-1	75000	98½	1000	98¾
Caja 8 1|2	41000	94¾	9000	95
Caja 7-1			5000	90
Caja 6-1			1000	89
Hipot. 8-1	70000	93		
Debentures	1000	41		
BANCOS				
Chile	100	204		
Italiano			100	81
MINERAS				
Colquiri, E. 20 .	500	8	100	8¼
Cerro G. E. 20 . .			100	41¼
Chacaltaya, E. 20			300	5½
Huanuni, E. 20 ..	100	45¾		
Kelluani E. 6 . .	500	5¼		
Kala Uyu, ...	500	5¾		
Lebu Ord.			600	1¾
Lebu Ord.			500	4¼
Minera, E. 20 . . .	1000	16⅛		
Morococala, E. 20	300	38⅝	400	
Oruro. E. 20 . . .	200	82		
Oploca, E. 20	100	119		
Patiño, E. 20	100	227	1000	230
Cristo			1500	1¼
Tocopilla, E. 6 .			100	79¾

	COMPRADOR		VENDEDOR	
	Cantid.	Precio	Cantid.	Precio
SALITRERAS				
Lautaro Port. .. .	100	140		
INDUSTRIALES				
Cervecería, E. 20 .	100	58	100	58½
C. Melón	500	49		5
Elect. Pref.	100	32		
Elect. Ind.	10	48½		
Laboratorio	8	81	150	80
Gas			8	54
Papeles y Cartones	100	160		
C. Hípico			1	770
Viña	100	26¼		
CIERRE, a las 4.30 P. M.				
CAMBIO		39.71		39.72
Kala Uyu		6		
Colquiri, E. 6 .. .		8⅛		
C. Melón		49½		
Tocopilla, E. 6 .. .				79¾
Minera		16		
Huanuni, E. 20 . .		45¾		
Kelluani, E. 20 .				5⅛
Morococala, E. 6.				38⅛
Oplocas, E. 20 . .		119⅛		
Patiño, E. 20 . .		222		
Bronces trans. E. 6		2¼		

SI QUIERE FUMAR CALIDAD
POR 30 cts.
PIDA "PIERROT"
SI PREFIERE CANTIDAD
fume otras marcas

Gran Oportunidad

VENDO TERRENO CENTRAL
DOS CUADRAS ALAMEDA
Apropiado para cité moderno o industria, con dos calles de salida
$ 80,000 al contado y resto facilidades
HUERFANOS 1189
H. NELSON

INSTITUTO BIOLOGICO
: de la :
Sociedad Nacional de Agricultura

Llano Subercaseaux Fernando Lazcano 300
Telegramas: BIOLOGICO-SANTIAGO
Correo: Casilla 537 Teléfono 58 San Miguel

VACUNAS PREVENTIVAS
CONTRA EL
Carbunclo bacteridiano
Esporo-vacuna — Suero-vacuna — Vacunación intradérmica para Vacunos, Caballares, Ovejunos y Chanchos

SERVICIO DE VACUNACIONES: Por concesión de la Empresa de los Ferrocarriles, el Instituto envía sus vacunadores a los fundos, sin cobrar el pasaje a los agricultores.

NOTA.—El dinero que Ud. paga por estas vacunas no va al extranjero y sirve para fomentar servicios de positiva utilidad para los agricultores chilenos.

SOLICITE INFORMES DETALLADOS

CON EL
JOHN BULL
te sentirás hombre

BENEFACTUS
POLVO ANTI-SUDORAL
previene y quita la traspiración excesiva de los pies, sobacos, manos, etc.
No es cáustico ni irritante.
Se vende en todas las Boticas y Perfumerías.

MATADERO PUBLICO

Los corrales de este establecimiento encerraron ayer el siguiente ganado para la venta de hoy:

Ganado mayor		Ganado menor	
Bueyes. . .	36	Corderos. .	1685
Novillos. .	184	Cerdos. . .	1
Vacas. . .	143	Cabros. . .	—
Q. vivos . .	45	Terneros. .	45
Id. en vara .	48		
Total. . . .	446	Total. . .	1731

PRECIOS DE LAS CARNES POR KILOS

Ayer se fijó el siguiente precio para la venta de hoy:

Carne de buey, 1.a	1.65	a	1.70
Id. de 2.a	1.50	a	1.60
Id. de 3.a	0.80	a	1.40
Carne de novillo, 1.a	1.65	a	1.7
Id. de 2.a	1.50	a	1.60
Id. de 3.a	0.80	a	1.4
Carne de vaca, 1.a	1.65	a	1.70
Id. de 2.a	1.50	a	1.60
Id. de 3.a	0.80	a	1.40
Carne de cordero, 1.a	2.10	a	2.20
Id. de 2.a	1.80	a	2.00
Id. de 3.a	1.20	a	1.60
Carne de oveja, 1.a	1.60	a	1.70
Id. de 2.a. . . .	1.30	a	1.50
Id. de 3.a. . . .	0.80	a	1.20
Carne de cerdo, 1.a	2.10	a	2.20
Id. de 2.a..	1.80	a	2.00
Id. de 3.a..	1.20	a	1.60
Grasa en rama. . .	1.30	a	1.50
Sebo de ovejuno. .	0.80		
Cuero de buey. . .	1.80		
Cuero de novillo . .	1.80		
Cuero de vaca. . .	2.00		
Cuero de ternero. .	3.00		
Cuero de ovejuno. .	80.00	a	105

pesos la docena

GANADO GORDO
Me encargo de beneficiar en el Matadero por cuenta ajena.
Servicio organizado durante 10 año.
Referencias: Banco Nacional.
Baldomero Silva M.
DIRECCION: LAS HERAS 1601

CAMBIO

TIPO DE VENDEDOR

COMERCIAL.	$ 39.72
1 PESO PAPEL VALE	6 1|32
£ POR DOLARES. .	4.85 1|4

BANCO DE LONDRES Y AMERICA DEL SUD LTD.

Cambio sobre el exterior

PLAZA	90 D. V.	VISTA
Londres. .	39.80	40.30
París. . .	32.70	33.00
Amberes. .		1.16
New York		8.30
España . .		1.27
Italia. . .		37 3|8
Brasil. . .		40.30
Uruguay. .		8.70
Argentina		3.46 1|3
Holanda. .		3.33
Suiza. . .		1.60 3|4
Siria. . .		40.50
Portugal. .		40.50
Panamá. .		40.50
Perú . . .		40.50

Sociedad Feria Izquierdo

Transacciones efectuadas en la Feria del Viernes 24 de Diciembre de 1926:

NOVILLOS

10 con 5540 kilos, a $ 1.27
10 con 6080 kilos, a 1.26
10 con 5018 kilos, a 1.25 1|2
10 con 5044 kilos, a 1.25
10 con 4924 kilos, a 1.19 1|2
12 con 7252 kilos, a 1.18
10 con 4588 kilos, a 1.17
12 con 6624 kilos, a 1.17
10 con 5248 kilos, 1.16
10 con 5220 kilos, 1.14 1|2
10 con 5304 kilos, a 1.14
10 con 5296 kilos, a 1.14
10 con 5320 kilos, a 1.13 1|2
10 con 592 kilos, a 1.13 1|2
11 con 5454 kilos, a 1.13 1|2
10 con 5010 kilos, a 1.13 1|2
10 con 5304 kilos, a 1.13
10 con 5198 kilos, a 1.13
10 con 5346 kilos, a 1.12 1|2
10 con 4458 kilos, a 1.12
10 con 4418 kilos, a 1.10

VACAS

10 con 4688 kilos, a $ 1.15
10 con 4984 kilos, a 1.14 1|2
10 con 4820 kilos, a 1.14 1|2
10 con 5400 kilos, a 1.14
10 con 4122 kilos, a 1.13 1|2
5 con 2062 kilos, a 1.13 1|2
10 con 4496 kilos, a 1.12 1|2
12 con 4512 kilos, a 1.12 1|4
4 con 1754 kilos, a 1.12 1|2
11 con 5154 kilos, a 1.12 1|2
11 con 4984 kilos, a 1.12 1|2
10 con 4832 kilos, a 1.11 1|2
5 con 2416 kilos, a 1.11 1|2
5 con 2396 kilos, a 1.11 1|2
10 con 5200 kilos, a 1.11
10 con 4334 kilos, a 1.10 1|2
12 con 4810 kilos, a 1.10
10 con 4860 kilos, a 1.09
10 con 4846 kilos, a 1.08 1|2
10 con 3868 kilos, a 1.08
14 con 6026 kilos, a 1.06 1|2

BUEYES

6 Bueyes con 4180 kilos, a $ 1.13 1|2
6 con 4006 kilos, a 1.13
5 con 3900 kilos, a 1.13
5 con 3896 kilos, a 1.10 1|2
5 con 2990 kilos, a 1.09
5 con 3006 kilos, a 1.08 1|2
3 con 1084 kilos, a 1.07

TRIBUNALES DE JUSTICIA

MOVIMIENTO HABIDO EN 24 DE DICIEMBRE DE 1926

CORTE SUPREMA

PRIMERA SALA

Relator, señor Novoa.

1 Denuncio de Agustín Barbagelatta, acuerdo.

5 Dirección de Impuestos Internos con Ambrosio Ugarte, acuerdo; Red. señor Lagos.

5 Dirección de Impuestos Internos con Ambrosio Ugarte, acuerdo; Red. señor Lagos.

Las demás no vistas, sin tribunal o suspendidas.

Alegaron:

Don Darío Benavente, por el recurso en la primera, y se anunció don Manuel Cabezón Díaz contra el recurso en la 5.a.

SEGUNDA SALA

2 Contra Amador Farías, acuerdo; Redactor señor Anguita.

3 Guillermo Alesandri contra Marcos Bello, en acuerdo; Red. señor Rojas.

4 Amador Veliz con Julio Floto, acuerdo; Red. señor Cruz.

6 Zenón Santander con Cía. de Salitres de Antofagasta; Redactor, señor Astorquiza.

Las demás suspendidas.

Alegaron:

Don Cipriano Abello, contra curso en la 2.a; y se anunció Juan E. Montero, por el en la 6.a.

Fallada de acuerdo:

Suc. Roberto Coddone con y Cía. Lautaro, inadmisibles y fondo.

Desistidos:

Eugenio Haberle contra Martínez y otro; Amelia Abalos Banco de Chile C. fondo; Chahuan con Remigio Becerra ma y fondo.

Borradores de sentencias:

El señor Rojas entregó en lito Zúñiga; el señor de la en Varela con Varela; el torquiza en Campo con y el señor Alzérreca en con Labbé.

CORTE DE APELACIONES

Primera Sala

Relator, señor Ortúzar.

1. Femenía y Cía., patente, acuerdo.
2. E. Lanas, patente, acuerdo.
3. P. Rodríguez, patente, acuerdo.
4. P. García, patente, acuerdo.
5. R. Moltedo, patente, acuerdo.
6. Lizarralde, patente, acuerdo.
7. N. Coffi, patente, acuerdo.
8. S. Gradin, patente, acuerdo.
9. P. Azola, patente, acuerdo.
10. J. Romo, patente, acuerdo.
11. J. Webb, patente, acuerdo.
12. J. Abeleida, patente, acuerdo.
13. J. Katz, patente, acuerdo.
14. F. Peralta, patente, acuerdo.
15. Lautaro con Paredes, fallada.
16. Lastarria con Pintorica.
17. Contra M. Sánchez fallada.
18. Clavijo con Echenique, fallada.
19. Contra E. Benítez, acuerdo, diligencias.
20. Contra R. Peña, fallada.

Alegaron:

En la 6, 7, 8, 11, 12, 13 y 14 don Enrique Rossel con don Mario Valdés.

En la 20, don Washington Bannen.

En la 16, don Franklin Otero.

Segunda Sala

Relator, señor Silva.

Agregada, contra Fernando Toro y otro, aprobada.

Agregada Amelia López contra Luis Ariztía, revocada.

Agregada contra Juan Villalón Barros, revocada.

Agregada contra Pedro Ortega Jiménez, confirmada.

Agregada Anselmo García contra José Aliseo Gormaz, aprobada.

Continuaron los alegatos de la 15 de ayer Greene con González y quedó en acuerdo.

1. Luis Guzman, privilegio de pobreza, confirmada.

2. Josefino Fernández con Municipalidad de Santiago, en acuerdo.

Alegaron:

En la 2.a don Jorge Salamanca con don Guillermo Varas.

En la continuación de la 15 de ayer, don Osvaldo Hevia con don Luis Cousiño Mac-Iver.

En la 2.a agregada, don Augusto Anguita Cousiño, confirmando con declaración.

En la 4.a agregada, don Omar Barrera con don Alfredo Villalón.

En la 5.a agregada, don René Sánchez con don Rafael Figueroa.

Tercera Sala.— Relator señor Videla.— Agregada: contra Rosa y Juan Zamorano, aprobada con declaración; 1. José Ascarátegui, patente, no ha lugar; 2. Salomón Andonio, patente, sin lugar; 3. Alberto Haddad, patente, ha lugar; 4. Germán Katz, patente, ha lugar; 5. Alejandro Castro, patente, no ha lugar; 6. Monje Mira Hnos. y Cía., patente no ha lugar; 7. Enrique Onetto, patente, ha lugar; 8. Pelayo Orteho Fernández, patente, no ha lugar; 9. Pedro A. Díaz, patente, en acuerdo; 10. Juan R. Osorio, patente, en acuerdo; 11. Roberto Golmez, reclamo patente, ha lugar; 12. Salvador Muñoz, reclamo patente, en acuerdo; 13. Miguel Truyol, concurso especial de hipotecarios en trámite; La N.o 14 suspendida y la no vistas.

Alegaron:

Don Pedro Velasco, en la da.

Don Jorge Salamanca, por clamo, en la primera,

Don Eduardo Almarza, Mario Valdés, en la 3.a

Don Wáshington Bannen Mario Valdés, en la 11.a

Cuarta Sala.— Relator, nales.— Agregada: contra Bustamante y otros, aprobada declaración; agregada: tes y otro, (contra), contra D. Argomedo, aprobada Cootra C. Hernández, Contra Marta Valdebenito, da; 4 Contra Alfonso aprobada; 5. Contra Luis Lobos, aprobada; 6. Manuel P., contra Ramón Muñoz, 7. Laura Bacciarini contra José Lizana, suspendida; Molleda con Cecilio y Félix Fernández, confirmada; García contra Johon Dickson anunciada; 10. Contra Carlos ríquez R., confirmada; Carmela Jara, confirmada tra Ernesto Díaz, confirmada Contra Juan Macaya y acuerdo; 14. Contra Carlos gura y otros, aprobada.

Las demás no vistas.

Fallada de acuerdo:

Adam Hnos. con Manuel rrenechea, revocada.

Alegaron:

Don Eduardo Guevara en agregada, revocando.

Don Ernesto Larraín con berto Ramírez, en la 6.a

Don Washington Bannen Víctor Salas, en la 8.a

COMPAÑIA CARBONIFERA DE PENCO
SEGUNDA CITACION

No habiéndose verificado por falta de número, las reuniones ordinarias y extraordinarias de accionistas, para presentar la Memoria y Balance y pronunciarse sobre la liquidación y disolución anticipadas de la actual sociedad y formación de una nueva sociedad sobre la base de los mismos bienes sociales, respectivamente, cítase nuevamente para el Martes 28 de Diciembre, a las 3 P. M en la Oficina de la Compañía, Teatinos 254, piso 2.o, oficina 27

Las juntas se constituirán con el número que asista.

El Registro de Transferencia permanecerá cerrado hasta el 31 de Diciembre, inclusive.

EL DIRECTORIO.

DESEO ARRENDAR CASITA
con pequeño sitio o quintita, en los alrededores de Santiago. Dirigirse por carta, a
F. V.—CASILLA 81—D.
25—D.

Banco Central de Chile

Según lo dispuesto en el artículo 8.o de la Ley Orgánica de Bancos, la última cuota de treinta por ciento (30%) sobre el valor de las acciones, debe ser pagada antes del 28 de Diciembre en curso.

Santiago, Diciembre 1.o de 1926.

A. BURR S.
Gerente General.

LOCAL ESQ. PLAZA ITALIA ARRIENDO
DELICIAS N.o 2
Entrega 1.o de Abril 1927.
Pídense propuestas, que se cerrarán el 31 de Diciembre.
Bases: Teatinos 254, oficina 82, de 5 a 6.30 P. M.

CASA
dos pisos, cal y ladrillo, muy buena, con todas comodidades, arriendo en LIRA 1219.
Tratar:
DELICIAS 835

NECESITAMOS
TAMBORES DE FIERRO
con rieles de 50 y 100 galones, de segundas manos,
EN BUENAS CONDICIONES
Ofertas a
CASILLA 11-D.

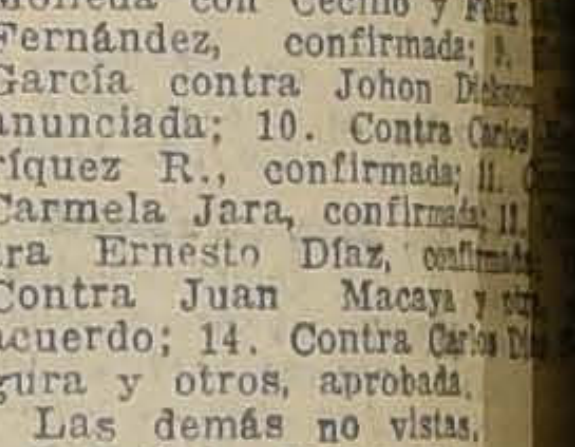

Todos los animales domésticos
como las gallinas, los perros, las cabras, los cerdos, etc., etc., sufren de parásitos, como son las pulgas, los piojos, etc. Estos se destruyen por completo, usando
CERTAN
"Bayer"

«La Chilena Consolidada»
COMPAÑIA DE SEGUROS GENERALES, ESTABLECIDA EN EL AÑO 1853
DIRECTORIO EN SANTIAGO

PRESIDENTE: Señor Ladislao Errázuriz L. Vice-Presidente: Señor Carlos Eguiguren
CONSEJEROS, señores: Alfredo Faz, Luis Kappés, Julio Pereira, Guillermo Pérez de Arce
GERENTE: Señor Eduardo Ugarte A.

La más antigua y la más poderosa de las Compañías de Seguros fundadas en Chile. Efectúa toda clase de seguros contra riesgos de Incendio, Accidentes, Marítimos, etc.

CAPITAL TOTALMENTE PAGADO. . . . . $ 20.000,000.00
RESERVAS. 2.715,832.40
TOTAL DE FONDOS EFECTIVOS. 22.715,832.40

de los cuales hay invertidos $ 18.105,000.00 en Bienes Raíces en las ciudades de Santiago, Valparaíso y Concepción, y el resto en títulos de crédito de primera clase.

OFICINA EN SANTIAGO: AGUSTINAS N.o 1165
CASILLA 996. TELEFONO INGLES N.o 15 Y NACIONAL N.o 288

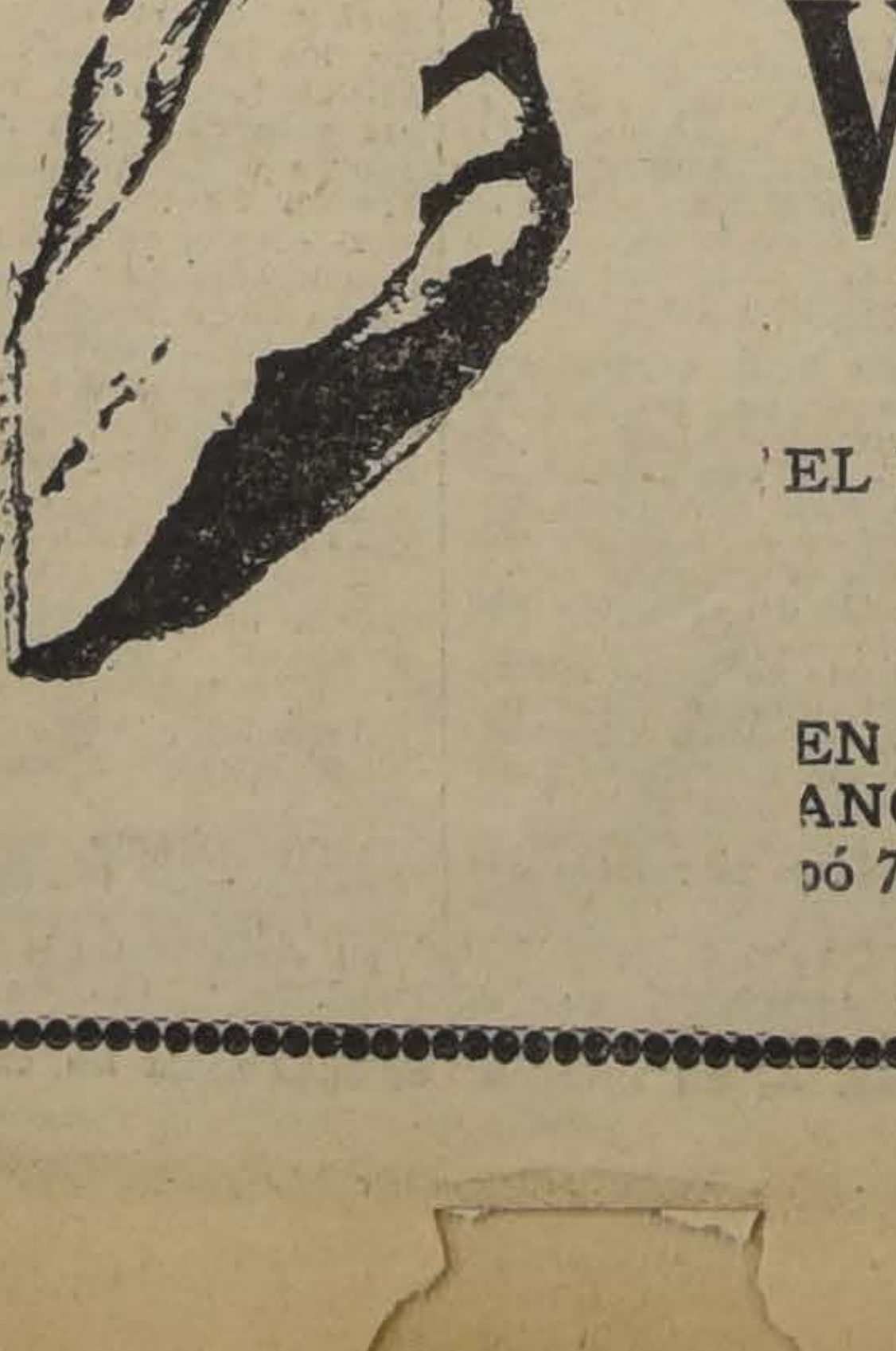

Garantizado de Dos Años
Viña Miraflores
(PEREIRA IÑIGUEZ
EL MEJOR VINO TINTO EN CUARTEROLAS POR SU EDAD CALIDAD Y PRECIO
— Agentes: —
EN SANTIAGO: SOCIEDAD ANONIMA JAHUEL, calle Copiapó 752, Teléfono Matadero 278, Casilla 136
RESTO DEL PAIS:
WEIR SCOTT & Cía.

impuesto a la ex- rtación del borato

la tarde de ayer el Ministro
Hacienda, señor Edwards, re-
en audiencia al gerente ge-
en la América del Sur de la
Consolidate Ltd., de Anto-
señor C. F. Pridham,
acudió al Ministerio acom-
del señor C. Amenábar

esta audiencia, según fui-
informados, el señor Pri-
trató con el señor Edwards
cuestión relacionada con el
que grava actualmente
exportación del borato de cal,
ver la necesidad de dero-
impuesto tal como se pen-
en 1924. El señor Pri-
expresó que ese impuesto
afectado sensiblemente a esa
dándole a conocer al-
cuadros tanto de la pro-
de ese mineral en Chile
varios otros países como del
por toneladas de nuestro
puesto a bordo en Liver-
Ministro, señor Edwards, quedó de estudiar esta materia y el señor Pridham de llevarle nuevos antecedentes.

Ayer se inaguró la Población

QUE TENDRAN LOS EMPLEADOS DE IMPUESTOS INTERNOS

En la tarde de ayer se procedió a la colocación de los tijerales de algunos de los chalets de la población que en la avenida Seminario se construirá para los empleados de la Dirección de Impuestos Internos.

A este acto la Dirección de esa oficina invitó especialmente al Ministro de Previsión Social, señor Hevia al Intendente Municipal, señor Phillips, al Director de la Caja de Crédito Hipotecario señor Barros Borgoño, a los jefes de algunas oficinas públicas y a todo el personal de la Dirección con sus familias.

Después de recorrerse una a una las nuevas construcciones, el Director de Impuestos, don Alfredo Rioseco invitó a los asistentes a un lunch que se sirvió en uno de los jardines de los chalets.

Los nombramientos del personal de Correos y Telégrafos

En la tarde de ayer quedaron presentadas al Ministerio del Interior las propuestas de la totalidad del personal de Correos de la República.

Según nos expresaron en la Dirección General del ramo, se espera que los nombramientos definitivos queden extendidos y firmados el Lunes próximo.

En ese mismo día quedarán entregadas, asimismo, las propuestas de todo el personal de telegrafistas del país y la Dirección del ramo trabajó ayer hasta las últimas horas de la tarde a fin de terminar la labor de su confección.

HABRA ASCENSOS EN EL PERSONAL

Como se recordará, el personal de Correos y Telégrafos quedó interino desde el mes de Octubre de 1925. Desde esa fecha hasta ahora no se ha provisto ningún cargo de los que han vacado dentro del ramo y que en un personal numeroso como el de estos servicios sube en forma increíble.

Es así como en los nombramientos que se propondrán el Lunes al Ministerio se consultan 450 ascensos de los empleados del ramo, según información que se nos proporcionó en la Secretaría General del servicio.

Los ascensos que comentamos han producido la mejor impresión entre el personal que, junto con obtener un nombramiento a firme, logrará mejorar su situación económica.

LAS SUPRESIONES DE PUESTOS

Se ha hablado sobre el exceso del personal de los servicios de Correos y Telégrafos y estos rumores habían producido cierta alarma entre el personal, que creía que en razón de ese exceso iba a sufrir supresiones considerables.

Según informaciones que se nos proporcionaron de parte de la Secretaría de la Dirección, las propuestas confeccionadas han permitido establecer en definitiva que

NO SE SUPRIMIRA NINGUN EMPLEO EN EL TELEGRAFO

quedando tan sólo como exceso algunos aspirantes meritorios que, entretanto, se pagarán con los fondos consultados para el objeto en los Gastos Variables del Presupuesto del servicio, y que — según declaración formal de la Superioridad— obtendrán en pocos meses su nombramiento a firme.

SOLO 168 PUESTOS DE EXCESO EN LOS CORREOS DE LA REPUBLICA

En los servicios de Correos, según nos expresó el Secretario General con quien conversamos, sólo habían 168 puestos de exceso en la República; los empleados que los ocupan, como los aspirantes del Telégrafo, continuarán pagándose con Fondos Variables y se espera que en el curso de unos pocos meses, todo el personal del país quede en propiedad.

COMO AGUINALDO DE AÑO NUEVO

El Director del servicio, señor Aguirre Luco, hace gestiones — según nos expresó nuestro informante — para que todos los nombramientos del personal de su dependencia queden despachados antes del 1.o de Enero.

CON EL
JOHN BULL
tendrás carácter alegre

No se reunió la Junta de Vecinos

Por falta de número no se reunió ayer la Junta de Vecinos, citada a sesión ordinaria.

A la hora de la sesión estaban presentes los vocales señores Onofre Avendaño y Patricio Vicuña Subercaseaux.

El Intendente Municipal, tampoco concurrió a su despacho.

Defunciones

Diciembre 24.—Armando Cañllan, 1 año, Luis Segura 1, Juan Palacios 2, José Moya 3, José Romero 1, Juan Pozo 1, Santiago Hernández 1, Delfina Leiva 3, Irma Molina 3, Octavio Cifuentes 5, Delfina Rosales 60, Eduvigis Burgos 50, Ismael Quezada 36, Dolores Rodríguez 26, Luis Zúñiga 17, Luis Terrasa 19, Lucía Ortega 42, Luis Castillo 2, José Morandé 52, Amador Araneda 50, Eleodoro Ramírez 50 y 15 menores de un año.

B O X

Los seconds colaboran al triunfo pero deben ser «silenciosos»

Peligro que encierran los "segundos" demasiados entusiastas y bullangueros.— Su verdadero rol.— Un día 13 es de buen augurio.— Un paraguas ideal.— Si usted es boxeador y no conoce Broadway, no insista en visitarlo.— Un golpe mal conocido entre nosotros: el "lifting blow".— Dos recomendaciones importantes: aceitemos los músculos al iniciar la pelea y no olvidemos a nuestra esposa por el box

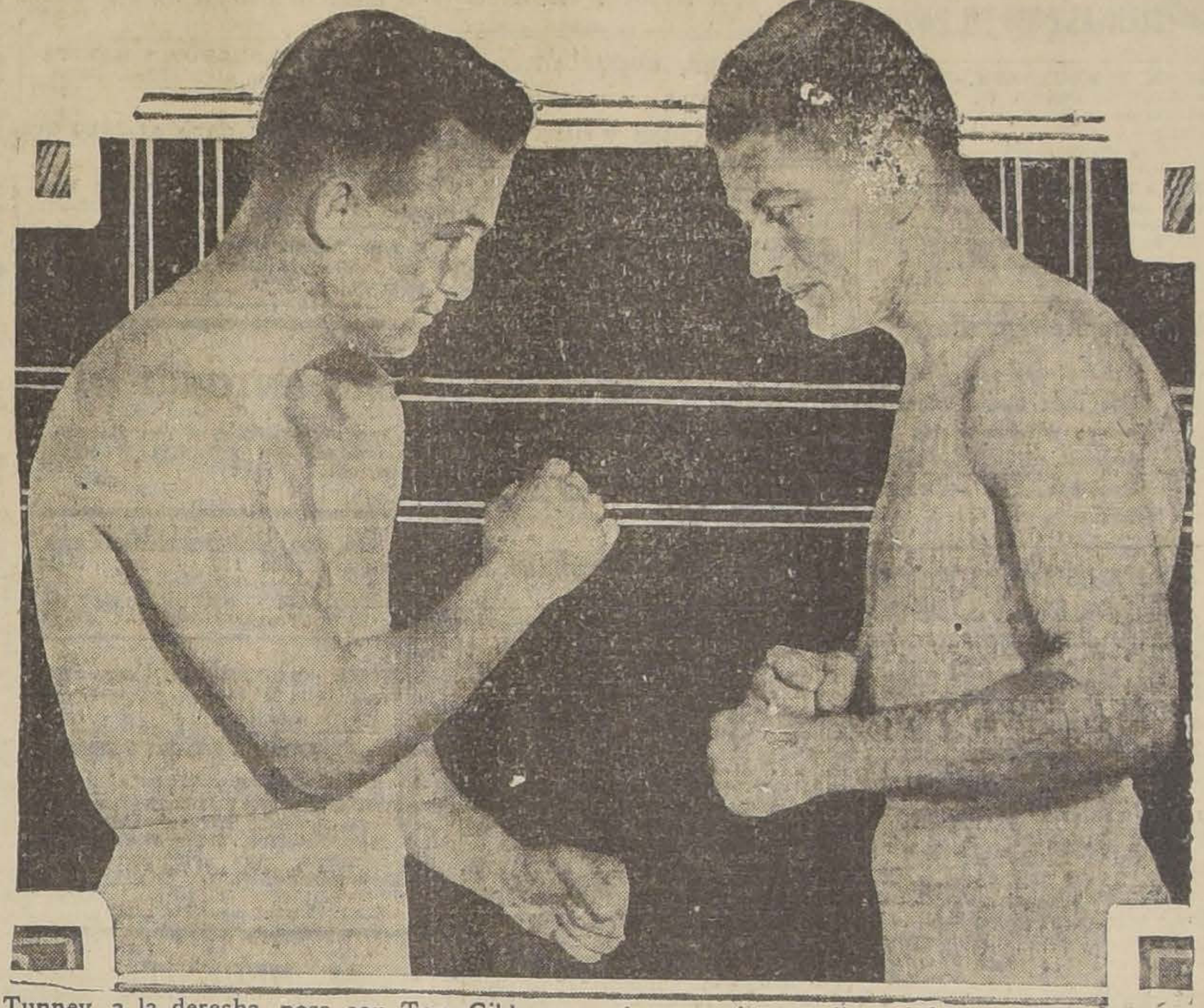

Tunney, a la derecha, posa con Tom Gibbons en alerta y siempre lista defensa, en la cual es el maestro de los maestros.

CAPITULO X

requiere generalmente cierto
para la producción de
acontecimientos,' para lo-
grabar en la mente del
la idea que cualquiera
dad de un hombre, se
sus propios méritos. Has-
mismo Napoleón se vió obli-
obtener unas pocas victo-
espectaculares, antes que el
lograra tomarlo en serio.

13 DE BUENA SUERTE

había recogido una cosecha
triunfos en el pla-
media entre los días del
y el año de 1922. Sin
no se me daba la im-
necesaria para figurar
contendor digno de as-
campeonato mundial. No
en extremo. Joseph Con-
necesitó escribir tres grandes
antes de que la fama y
aplausos le prodigaran sus ca-

el 18 de Enero de 1922,—
olvidable— cuando logré
a Levinsky, uno de los me-
boxeadores y que ha poseído
perfecta ciencia de la de-
en el ring. Desde ese día
adelante, la única derrota que
sufrido, fué la que me infligió
Greb en el primer encuen-
sostuvimos.
fué cuando el cora-
pareció advertirme que estaba
brazos de la Buena Suerte,
llevaría hasta lograr rea-
aspiraciones.
a Levinsky en 12 rounds,
noche, 15,000 espectadores se
cita al "Madison Square
La pelea fué la vieja
de la juventud contra los
que se despojan de los úl-
rastros de vigor juvenil.
sin embargo, que jamás
encontrado con una de-
perfecta y cerrada co-
que me presentó Levinsky,
de centenares de en-

RAGUAS IRROMPIBLE

para esta pelea 172 li-
insky llegaba a las 176.
pelea dirigiéndole algu-
erdas al cuerpo, mientras
mantenía cubierta su
y con tanta rigurosi-
parecía haber colocado
guas ante su cara, para
a la lluvia de los golpes
dirigía. En el segundo
le descargué un "un-dós"
siguiendo desde ese mo-
táctica obligada por la
perfecta de mi contrin-
Al final de ese round, pu-
arle una derecha que le
retroceder vacilante hasta su

ntos, la pelea se tornaba
amente ca- telosa y de
pero mis derechas, en
que logré aplicarlas con
produjeron efecto en
quien en el sexto round
a fondo por mantenerse
ya que mis golpes le
menudo perder el con-
pasos. A la altura del
sangraba abundantemente
varices, completamente de-
Sin embargo, en el décimo round, Levinsky me alcanzó con una izquierda que me dejó knock-down por cortos segundos. Y todos los esfuerzos que hice en el último round, para dejarlo fuera de combate, resultaron estériles, fracasando ante la experiencia y la guardia cerrada del viejo campeón.

BROADWAY NO ES CAMPO DE "ENTRENAMIENTO"

El golpe que me aplicara Levinsky no ha sido el más fuerte de los que yo he recibido en la mandíbula, pero, para mí, tiene una importancia enorme. Este golpe fué quien me enseñó a apreciar debidamente el enorme valor que significa el subir a un ring **preparado**—y en toda la amplitud de la palabra— para la pelea.

Un boxeador que no se haya inferiorizado por medio de una vida galante y de placeres nocturnos, puede reponerse rápidamente de los golpes sorpresivos que reciba en el ring. Supónganse que hubiera subido a pelear con Levinsky sin entrenarme o que hubiera elegido por campo de entrenamiento la Avenida Broadway! En este caso, la izquierda que recibí en plena mandíbula me habría desmoralizado y la pelea que gané, quedando como campeón medio pesado norteamericano, habría tenido un fin muy distinto.

¿CONOCE UD. LA MANERA DE COLOCAR UN "LIFTING BLOW"

Después de mi fracaso por romper la defensa d Levinsky en la pelea que sostuvimos, redoblé mis esfuerzos para estudiar los "puntos vulnerables" del cuerpo y la manera de obtener más rápidamente los knock-outs. Pasé mucho tiempo, después de un descanso conveniente, tratando de conocer la ligereza de mis punchs y las maneras de alcanzar con ellos las partes vitales, para obtener resultados definitivos.

El cuerpo humano, aunque siempre dispuesto a las orgías y al abuso de los placeres, es una máquina más complicada de lo que mucha gente parece creer. Paradógicamente hablando, es un mecanismo muy bien ajustado y delicadamente armonizado, pero capaz de resistir los más fuertes golpes y contrastes.

Algunos boxeadores alcanzan las partes vulnerables del cuerpo casualmente. Por mi parte, prefiero estudiar los golpes para aplicarlos a conciencia. Los golpes al "mentón" y al "plexo solar" los aprendí por estudio y por experiencia, comprendiendo que así era conveniente.

En lo que se refiere al golpe al "plexo-solar", he leído mucho sobre él en métodos para aplicarlo, pero mis propios estudios y experiencias me llevaron a la conclusión de que debía ser descargado con todo el efecto posible. Es decir, lo que se llama un "lifting blow". Este "lift" consiste en que el punch, que debe ser dirigido a un punto cerca de tres pulgadas debajo de las costillas más bajas y en la boca del estómago, repercute en el corazón y parece paralizar los miembros inferiores.

ES NECESARIO "ACEITAR" LOS MUSCULOS AL PRINCIPIO DEL COMBATE

Se ha dicho muchas veces que era demasiado lento para iniciar mis peleas, y que mi encuentro con Levinsky era un caso práctico. La razón es muy sencilla: la iniciación de un encuentro es un momento de gran peligro. En esos instantes, el cuerpo está "frío" y los músculos y articulaciones, juntos con los demás órganos vitales, no han tenido tiempo de encenderse o "aceitarse", en forma de responder a los ataques. Es el mismo principio que puede observarse en un motor recién puesto a funcionar. No arranca precipitadamente, desde el primer momento. Y creo estar en lo cierto al afirmar que un boxeador debe entrar en calor durante los primeros momentos del primer round, a fin de que el organismo funcione con facilidad y seguridad.

LOS SECONDS DEBEN SER SOCIOS "SILENCIOSOS"

Hasta el día en que batí a Levinsky, mis seconds, llenos de buena intención y celo por mi suerte, se mostraban muy ruidosos y aturdidores en sus instrucciones. Comprendí la conveniencia que se mantuvieran tranquilos durante mi pelea, o por lo menos, durante el descanso entre round y round. Este sabio acuerdo me produjo muchas situaciones cómicas.

Uno de mis amigos más queridos, desde los días de la aldea de Greenwich, era Eddie O'Brien, siendo un colaborador incansable con sus consejos y optimismo. Cuando entré a formar parte en las filas de los profesionales, Eddie fué uno de mis seconds más emotivo.

Durante las peleas, Eddie gesticulaba, gritaba, silvaba y pateaba como un condenado. Mis seconds, contagiados, le seguían y el rincón de mis partidarios parecía un manicomio en plena fiesta. Cada vez que recibía un golpe, se hubiera creído que era a Eddie a quien le había alcanzado en la mandíbula. Cuando se acercaban los últimos rounds, Eddie estaba deshecho y sus manifestaciones adquirían su grado máximo. No creo que Demóstenes, Cicerón, ni aún Joe Humphries pudieran haber hecho callar a Eddie.

Sin embargo, yo trataba de conservar mi dominio sobre mí mismo, ya que tanto grito sólo servía para marearme y las instrucciones que se me daban no eran precisamente una ayuda. Antes de mi pelea con Levinsky dispuse que mis seconds debían ser "socios silenciosos". Esto fué un golpe terrible para Eddie, que tuvo que asistir a los encuentros, sufriendo lo indecible, cambiando de colores, ya que el silencio parecía estrangularlo.

UNA ESPOSA ABANDONADA POR MI CULPA

Cuando peleé con Levinsky, Eddie no leyó los diarios hasta la noche. Entonces adquirió todas las ediciones y se encerró en su pieza, diciéndole a su esposa que no le interrumpiera para nada, y que si quería, saliera a pasear hasta bien tarde. Se recostó en la cama y se pasó la noche leyendo lo que se decía sobre mi triunfo, mientras su esposa aguardaba pacientemente que terminara su loco entusiasmo. Y se puede afirmar — aunque no puedo dar fe—que esa noche Eddie gritó y gesticuló más que nunca.

Próximo capítulo

Primero conseguir méritos para pelear con el campeón mundial y después los dólares.— Manera de corregir la mala posición de las manos durante el combate.— Las bayonetas se asemejan a los guantes de box, pero no son iguales.— El "instinto homicida".— El Rey de Bélgica se interesa por los deportes. — Antes se despedazaba al vencido, hoy se le abraza.— La brutalidad en el box y el público.— Bernard Shaw, reconoce la necesidad nacional e internacional de los deportes. —¿Los dólares pervierten a los boxeadores?— Antes que un extractor de dinero, un boxeador debe ser un estudioso de la manera científica de triunfar en el ring.— Vencedores y vencidos, todos tienen derecho a laureles.

EL ENCUENTRO AMADOR PEREZ JOAQUIN ARAOS.—Este match a diez rounds está anunciado para el 30 del presente en el Gimnasio de "Los Tiempos" B. C., San Francisco 1120, es esperado con vivo interés, ya que los rivales figuran como dos de nuestros pesos livianos que poseen condiciones pugilísticas como para sostener un match que resulte de alternativas de emoción.

Ambos púgiles se entrenan con todo esmero y esperan confiados el momento del match.

Para completar el programa de la noche del 30 en el Gimnasio de la Av. Matta, figuran algunos encuentros como el de Gerardo Soto con Domingo Sánchez, que será el semi fondo a ocho rounds, más seis preliminares entre elementos aficionados del Gimnasio nombrado, los que competirán con elementos de otros centros. Como número de extraordinario valor figura una presentación de Humberto Guzmán con Firpito.

Será una velada de las mejores que pueda ofrecer un centro de box.

MANUEL CELIS Y FILIBERTO MERY.—Por fin y después de una serie de contratiempos, se anuncia para el Sábado 8 de Enero el match entre los profesionales Filiberto Mery y Manuel Celis, el que ha debido suspenderse en dos ocasiones por enfermedad de Celis.

Tanto Mery como Celis han iniciado su entrenamiento y hasta el momento hemos sido informados que han alcanzado su estado sobresaliente de preparación.

Este encuentro será la base de un programa escogido que para ese día ofrecerá en el ring del Hipódromo Chile la empresa Tagini.

ROMA B. C., SAN DIEGO ESQ. PLACER.—Diez reñidos e interesantes rounds sostendrán el próximo Domingo, en el local del Roma B. C., los conocidos y agresivos pesos plumas profesionales, Lorenzo Coll v.(El Pajarito) Manuel González. Estos muchachos sostuvieron hace poco un gran match, en el que venció Coll por puntos.

Como puede verse, los dirigentes del Roma tienen suerte en la concertación de peleas.

ELADIO HERRERA. — Cítase para hoy a las 7 de la tarde en el Hippodrome Circo, al profesional Eladio Herrera.

Asociación Departamental de Box

JUNTA GENERAL EXTRAORDINARIA

De orden del presidente cítase a junta general extraordinaria para el Lunes 27, a las 9.30 P. M., en la secretaría, Bandera 60, of. 17.

Tabla: Renuncia del primer vicepresidente y elección a que hubiera lugar. Informe de la Junta de disciplina.

CON EL
JOHN BULL
nadie te hará le so

OBREROS DE LA CAPITAL

Id vosotros y llevad a toda vuestra familia al grandioso espectáculo de la

Reconstrucción Historica Nacional

que a pedido de todo el público y de la unanimidad de la prensa se repite

HOY ALAS 6 P. M. en el Parque Cousiño

Los organizadores del Desfile, como Obsequio de Pascua,

RIFARAN 500 PRECIOSOS OBJETOS

a la cual rifa dan derecho los mismos boletos de entrada — Precio de la entrada popular: UN PESO

Niños: 50 Centavos

Se ruega tomar las entradas con anticipación, para evitar las aglomeraciones.

TODAS NUESTRAS BUENAS BANDAS DE MUSICOS AMENIZARAN ESTE ESPECTACULO QUE NO VERA LA CAPITAL ANTES DE MUCHOS AÑOS

AVISOS ECONOMICOS

OBSEQUIO DE UN CHALET QUE vale $ 2,500 entre los compradores de sitios del Balneario "San Sebastián", que compren y paguen en su totalidad un sitio de $ 300 antes del 15 de Enero de 1927. Pase a informarse a **Huérfanos 1148.—Cornelio Aravena y César Silva.**

1.—Avisos judiciales

CONCURSO VOLUNTARIO JUAN Sáez Ruiz.—En solicitud del síndico pidiendo se fije nuevo día y hora para la primera Junta de Acreedores, el Juzgado proveyó: "Santiago, 21 de Diciembre de 1926. —Como se pide y se señala la audiencia del 30 del presente, a las 10 A. M. —C. Valdovinos.—Por el señor Castro, A. Muñoz". D-28

PIDE SE LE HAGA MERCED DE una toma del río Mapocho.—Señor Intendente: Luis Montero, médico, domiciliado en Delicias número 1694, propietario del fundo "Manquehue", ubicado en la comuna de Las Condes, subdelegación 1.a, rural, a US. digo: Una parte de este fundo se riega con aguas del Mapocho, pero una considerable extensión de terrenos, 100 cuadras más o menos, situadas en la parte alta del fundo, se encuentra sin riego. Como podrían regarse con aguas del mismo río Mapocho, que entrarían al fundo por el antiguo canal denominado "Lo Curro", cuya boca-toma está ubicada en la ribera del Norte, a mediados del cerro Alvarado y frente río de por medio con el fundo "Lo Matta"; y deseando conseguir este objeto, que junto con el interés privado, consulta el bien público, a US. suplico: que se sirva hacerme merced de una toma del río Mapocho, o sean, cuatro regadores, que se extraerán del río por el canal "Lo Curro", cuya boca-toma se encuentra situada en la forma que más arriba he indicado, y a cuya merced sólo tendré derecho sin perjuicio de terceros y cuando el río no esté a turno. Ruego a US. ordenar la publicación de esta solicitud por mi cuenta y por tres veces consecutivas en un diario del departamento; y elevar estos antecedentes al Ministerio de Vías y Obras (Sección Regadío). Ruego, además, darme por secretaría un recibo en que se exprese el día y la hora de la entrega de esta solicitud.—Dios guarde a US. 28—D.

2.—Arboles, plantas y semillas. (Compra - venta).

ARBOLES DE PASCUA. GRAN existencia. Ofrece criadero Corrial. Alameda 1245, teléfono 1944. 27—D

VENDO PLANTAS FINAS EN MAceteros. Chacabuco 559. D-25

3.—Automóviles, afines y accesorios. (Compraventa y composturas)

PANALES DE RADIADORES PAra todas marcas autos, góndolas, etc., marca MacKinnon Dash. El mejor fabricado en EE. UU. Agentes únicos: Fassler y Cía. Composturas radiadores. Precios bajos. **SOTOMAYOR 5-A.**

APCO

El único amortiguador de Suspensión Directa para cualquier modelo Ford. Proporciona suavidad sorprendente y economiza resortes. Juego de turismo. $ 200. Para camión, $ 120.—**René de Teráu.—Plaza Brasil.**—Casilla 1042.

NO ANDE A PIE, DESDE $ 3,000 podemos ofrecerle automóviles turismo en perfecto orden de marcha. Facilidades. Escobar y Ebell. Delicias 1751. 25—D.

DE OCASION VENDO AUTO SPORT Mapocho 848. D 26

COMPRO AUTOMOVIL, PAGANDO por mensualidades, dando garantía. K. W., Correo Central. D 25

ARRIENDO CAMION CARGA, SEminario Montes. 25—D.

BICICLETA NIÑO GRANDE, REGAlo. 10 de Julio 789.

MOTOCICLETA INDIAN SCOUT, moderna, flamante, véndese garantida. San Diego 1932.

REGALO MOTOCICLETA INDIAN. —Tratar: Irarrázaval 048. 26D

CAMION FORD, VENDO, TIENE GOmas macizas, verlo de 1 a 3. Romero 2610.

TRICICLO PARA REPARTO VENdo. Romero 2610.

OCASION: AUTOMOVIL EUROPEO, turismo 5 asientos, muy buen estado. Tratar: Garage Bristol. Rosas 2577. 27D

DODGE COUPE, ELEGANTE, FLAmante. realizo $ 7,300, garantido. Catedral 2188 D-26

BICICLETA Y RICO VIOLIN VENdo barato. Recoleta 231. D-26

RICA GONDOLA FORD, GARANtida, casi regalo. Carmen 902 D-27

CHASSIS CAMION EUROPEOS, TIpo una y una y media tonelada, especiales para reparto rápido, realizamos dos. facilidades de pago. Escobar y Ebell. Delicias 1751. 31—D

HUDSON, STUDEBAKER, DODGE, etc., modelos turismo cinco y siete asientos, perfecto orden de marcha, facilidades ofrecemos desde cinco mil pesos. Escobar y Ebell. Delicias 1751. 31—D

FORD TURISMO CON PARTIDA ofrecemos con grandes facilidades de pago. Escobar y Ebell, Delicias 1751.

VENDO OCASION CAMION CARGA Ford. Independencia 428. 26—D

VENDO GONDOLA DE OCASION, Marca Brockway, recorrido Matadero-Negrete. Poniente. Tratar de 12 a 1 y media P. M. Diez de Julio 100. 26D

VENDO CAMION ACTUALMENTE trabajando. Facilidades de pago. — Tratar: Maestranza 751. 28D

DE OCASION. VENDO AUTO FORD con partida. Andes 2486. D—25

PASEOS ALREDEDOR SANTIAGO ofrezco góndola 40 personas. San Francisco 391. 25—D

AUTO PERFECTO ESTADO, CINCO asientos, permuto por sitio, pagando diferencia. 10 de Julio 352. 25—D.

DE GRAN OCASION VENDO DODge turismo, en perfecto estado, repuestos y herramientas. Doy a prueba. A. Prat 1799. 25—D

VENDO CHASSIS REPUBLIC, PARA carga, semi-bus. Tratar: A. Barroso N.o 716. D—26

ESTE CHALET PUEDE SER SUYO, sin un centavo de costo, siempre que compre y pague totalmente un sitio de $ 300 antes del 15 de Enero. Adjudicaremos el chalet el 17 de Enero al comprador favorecido. Vea. el chalet, en **COMPAÑIA 1030. — Cornelio Aravena y César Silva. — Huérfanos 1148.**

UN SURTIDO COMPLETO DE CArrocerías abiertas y cerradas para camiones Ford, ofrecemos a precios regalados. Escobar y Ebell. Delicias 1751. 31—D

AUTO DODGE, BUEN ESTADO vendo o permuto por casita. Vergara 677.

MOTO INDIAN CON SIDE-CAR vendo. Chiloé 1439. 26-D

MOTOCICLETAS ALCYON, BICIcletas con motor Alcyonnette, precio: $ 900. Suben fácilmente Cuesta Chacabuco. Repuestos, accesorios, etc. Bertrand Tisné. **CASTRO 141.**

Estación de Servicio FORD

EXPOSICION 1086

Trabajos garantidos por el Ford autorizados:

CARLOS ORREGO & CIA. LTDA.

24—D.

CARLOS MINA E HIJOS. Erasmo Escala 3096. Santiago. Cerrajería artística y fundición de bronce. Persianas de fierro, tipo económico (M. R.) y reforzado. Cortinas de fierro para almacenes y todo lo concerniente al ramo. Muestras en la fábrica.

VENDO FORD, BUEN ESTADO, $ 1,600. — Avenida Inglaterra 1368. 25-D.

SE VENDE UN FORD DE OCASION, tratar: Lira 1340. 25D

GONDOLA LA MEJOR MARCA POco uso, recorrido Pila, vendo al contado, o con facilidades, tratar con Inspector línea Bascuñán, Paradero San Eugenio. 25D

$ 5,000 AUTO BUICK, BUEN ESTAdo, vendo. Román Díaz 278. 23—D.

SE VENDE UN CAMION FORD, perfecto estado. Av. Montt 1601. 25D

DODGE DE TURISMO PENULTIMO modelo en perfecto estado de mecánica y carrocería. Tenemos encargo de vender. — Besa y Cía. Ltda. Delicias 950. 26D

REGALO MOTOCICLETA INDIAN. Tratar: Irarrázaval 048. 28-D

GONDOLA TRANSFORMACION, preparaciones, pintura, tapicería, rapidez. Precios bajos, carpintería, carrocería Delia. Libertad 834. Casi esquina San Pablo. 26D

4.—Animales (Compra y venta).

HERMOSO PERRO IRISH SETTER (alazán), tres años, manso finísimo, hijo notables padres importados, vendo por viaje. Avenida Chile y España 183. 26-D

5.—Alhajas, joyas, monedas, etc. (Compra y venta).

ALO... UNICAMENTE LA ROYAL podrá prestarle por sus joyas su íntegro valor; no pierda tiempo y llévelas allá.

JOYERIA LA ROYAL ESTADO 56

SIN COMPETENCIA. — ESTADO 30. Relojes ancla 18 k., $ 145. Compromisos 18 k. $ 65 par de 10 gramos. Artículos para regalos. Pedidos de provincia contra reembolso. **C. MOTTA, Estado 30.**

NOVIOS: ARGOLLAS, DE ORO DE 14 a 15 kilates, desde $ 30 par ofrece la Relojería Sportman, San Diego 780. E—22.

GRAN RELOJ "JOTA" MAQUINA ANCLA $ 32 JOYERIA "PARIS" DELICIAS 861

6.—Acciones y bonos, (Compra y venta)

FLOR DEL TOCO, COMPRA Y Vende acciones. Cóbrase comisión. No se especula. Clientela escogida. Carlos Aldunate. Casilla 773. 26D

7.—Aves, pájaros y huevos (Compra y venta)

GALLINAS CATALANAS VENDO. Richard 8, Ñuñoa por Holanda. D-25

LINDOS GATITOS PERSAS. AV. Portales 2680.

VENDO 40 GALLINAS FINAS LEghorn, $$ 25 cada una, postura 180 huevos. Diríjase Gmo. Jara Flores. Lo Espejo. 26—D

9.—Contadores.

CONTABILIDADES, BALANCES, atiendo económicamente. Casilla 4731. D-26

CONTADOR PARA FUNDOS OFREcese muy competente; también tomaría contabilidad desde Santiago. Mínimum $ 100. Diríjase Gmo. Jara Flores. Lo Espejo. 26—D

8.—Avisos varios.

LLAMASE LA ATENCION A UN aviso que se publica en el "Diario Oficial" por el cual se abre un concurso para proveer el puesto de mayordomo de la cuadrilla de Limpieza e Inspector de Alcantarillado de Concepción, dependiente de la Inspección de Agua Potable y Desagües.—L. Lira.

UNA CASA GRATIS PARA EL SItio que haya comprado, obsequiará el Balneario "San Sebastián", el día 17 de Enero, entre los compradores de sitios del balneario que los hayan pagado totalmente antes del 15 de Enero. No pierda esta única oportunidad de hacerse propietario en la playa más linda de Chile.—**Huérfanos 1148.—Cornelio Aravena y César Silva.**

VELOCIPEDOS, importados, finos autitos. Sillas enfermo. Bicicletas Peugeot recibió J. Hamel. Moneda 833.

COLCHONES, CATRES, SOMMIERS PRECIOS SIN COMPETENCIA. CASA "EL CARMEM" 37 SAN DIEGO 45 TELEF. 1978

HELADOS ESPECIALES REPARTE A DOMICILIO LA ESTRELLA DE CHILE DELICIAS 2489 TEL. 2429

NEUMANN Y RECASENS.—PUERto San Antonio, Casilla 89, Teléfono 56. Dueños de lanchas, embarques y desembarques, despachos de aduana y comisiones en general. E—17.

VISITE NUESTRA MAGNIFICA exhibición de coches nuevos y usados, automóviles garantidos, por un tercio de su valor. Facilidades. Escobar y Ebell. Delicias 1751. 25—D.

Fábrica de Refrigeradores

Escaleras de tijera, sillas para playa. Instalaciones y carpintería en general. Teléfono 4082. Recoleta 185. — Felipe Touzery.

LAS MEJORES SILLAS PARA PLAYA Y JARDIN LAS FABRICA LA MALETERIA "EL FARO" ESTADO 74

EVITE LA TIERRA Y el carboncillo de los trenes y autos. Cómprese un guarda - polvo por **$ 9.80** en la casa Industrial de Chile: Delicias 2456.

DARLING, SABADOS PASADOS escribí; Jueves telegrafié. Espero respuesta. Felices Pascuas. 25—D.

10.—Casas, departamentos y piezas amobladas.—(Ofrecidas y buscadas)

CHALET AMOBLADO, BUENA distribución, tres dormitorios, quinientos pesos arriendo. Avenida M. Montt 357. 26—D.

VERANEE EN SU CHALET PROpio. El Balneario "San Sebastián" regalará entre los compradores de uno o más sitios, que los paguen totalmente antes del 15 de Enero de 1927, un chalet de valor de $ 3,500, que se exhibe en Compañía 1030 La adjudicación será hecha el 17 de Enero.—**Huérfanos 1148. — Cornelio Aravena y César Silva.**

CASA AMOBLADA: SE ARRIENDA en calle Huérfanos magnífica casa de altos, bien amoblada. Parquet importado, $ 1,700 mensuales. Datos casilla 1425. 25—D.

$ 100, ARRIENDO PIEZA AMOBLAda calle caballero familia honorable. Irarrázabal 1700. 26—D.

ARRIENDO PIEZA MUY BIEN amoblada, independiente. Gálvez 149. D—26

CABALLERO ALEMAN NECESITA pieza amoblada sin pensión situación central. Ofertas con precio Correo 5, casa 6068.

SE ARRIENDA CASA AMOBLADA o sin muebles. Brasil 368. 26D

PIEZA AMOBLADA NECESITO Alameda o muy cerca República, Cienfuegos, sin pensionistas. Casilla 4726. 26D

ARRIENDO PIEZA CHICA, AMOblada, $ 65, jóven honorable. Claras 724. D-26

CASTRO, AMOBLADA, 4 DORMItorios, buen estado, $ 800. Tratar: Bandera 70.

11.—Casas, departamentos y piezas sin muebles. (Ofrecidas y buscadas)

Casas

LLAVES TRABAJOS DE TORNO, MECANICA EN GENERAL A. GRAF SAN DIEGO 83

$ 200 BAJOS SEIS PIEZAS FUERA dependencias toda comodidad. Nataniel 1946. 25D

$ 180 CASA CUATRO PIEZAS FUEra dependencias toda comodidad Esperanza 349. 25D

450 ROSAL 335, ARRIENDASE Bajos. 25-D

$ 150, 280 ARRIENDASE CASAS recién terminadas. Martínez de Rozas 2319. 25D

ARRIENDO CASA DE 4 PIEZAS grandes, recién terminada. Martínez de Rozas 3728. 25D

CASITAS DE DOS Y CINCO PIEzas todo servicio Arauco 1939, entre San Diego y Nataniel. 25D

310 CHALET INTERIOR SEIS PIEzas, luz y gas. Purísima 236. D-26

ARRIENDO $ 80, 115, 125, 135.— Aprovechar para veranear las lindas casitas de 3 piezas y servicios de Avenida Infante 1436. Góndolas Salvador, bajada Lautaro. D-31

ARRIENDASE CASA, CATEDRAL 2631. Verla todo el día. D-26

$ 380 SE ARRIENDA CASA EN perfecto estado de aseo. Marín 415. D 25

SE ARRIENDA BUENA CASA PARA matrimonio solo. Sotomayor 431. 25D

$ 325 CARMEN 1057, ARRIENDASE cómoda casa moderna. Tratar: Copiapó 548. 25D

$ 400 SAN DIEGO 219 ALTOS, ocho piezas. D-25

Está demás decirlo

Demás está decir que este secante está absorbiendo tinta; demás está decir, también, que el aviso económico clasificado de "LA NACION" es el más económico y de comprobada eficacia por su vasta difusión.

Avise usted, pues, en esta Sección.

HAGASE DUEÑO DE CASA SIN UN centavo de gasto.—Compre un sitio de $ 300 en el balneario "San Sebastián". Cartagena, Playa Grande, y participará en la adjudicación del chalet de $ 3,500 que obsequiaremos entre los compradores que paguen antes del 15 de Enero de 1927.—**Huérfanos 1030.—Cornelio Aravena y César Silva.**

CHALECITO, AV. LYON 399 (LOS Leones) con jardín, gran sitio con árboles frutales, teléfono y todas comodidades, arriendo. D-26

CASA CON 7 PIEZAS, HALL Y DEpendencias, con frente a Alameda, arriendo en calle Pedregal 208. Tratar con su dueño en el N.o 202. D-25

ARRIENDASE ESPLENDIDA CASA gas, electricidad. Cochrane 417. D-25

210 Y 230 CASAS RECIEN TERMInadas, 4 piezas y todos servicios. Avenida Condell esq. Mujica. Tratar 869, Agustinas. D-25

ARRIENDO CASITAS HIGIENICAS recién refaccionadas. Santa Isabel 42. 31-D

ARRIENDASE COMODAS, DECENtes casas, 1, 2 patios, 150, 200, apurarse. Tratar: 10 Julio 1050, casa 14. D—25

ARRIENDASE BARATO, EXTENSA asoleada casa esquina, 18 departamentos, amplias galerías, todo servicio, precio rebajado, sólo $ 500. Echaurren 512. D—27

$ 250 ALTOS ASEADOS, 6 HABITAciones, servicios eletricidad, Balmaceda 631, llegar Recoleta. 24D

SE ARRIENDA CASA ALONSO Ovalle 838, frente Londres. 26D

ARRIENDASE CASA SIETE PIEzas, hall. Sazié 2048. 25—D.

$ 300 ARRIENDO CASA MODERna, baño, instalado. Gálvez 1334, casa N.o 4. 31-D.

SAN ANTONIO 478

Proporciona mozos, sirvientas, cocineras, con garantía y competencia.

360, 220, 200 ARRIENDASE CASA Avenida España 170. D-26

ARRIENDASE ALTOS. SANTA Rosa 1063 Tratar: 1059. D 26

MANUEL RODRIGUEZ 637, SE arrienda casa $ 350. D 26

$ 240 COMODOS ALTOS. SAN IGnacio 462B. D 26

FAMILIA EXTRANJERA, CUATRO personas, necesita casa asoleada con 3 - 4 dormitorios, comedor, salón y dependencias, luz eléctrica, gas patio y garage. G. G., Casilla 1360. D 26

SI NECESITA

vender su negocio o arrendar su casa o local, diríjase a San Antonio 478. No se cobra comisión. Sistema europeo.

$ 200 ARRIENDASE CASITA ALtos. Prat 573. 25—D.

350 ARRIENDO ALTOS, 7 PIEZAS y dependencias. Carrión 445. D-23

$ 350 ARRIENDO CASA ALTOS HErrera 446. 26 —D.

$ 250 ARRIENDO EXTENSA CASA siete piezas gran sitio entrada camiones. Aldunate, verla Pedro Lagos 1481. 26—D.

REGALAMOS ESTE LINDO CHAlet que se exhibe en Compañía 1030, entre los compradores de sitios del Balneario "San Sebastián", que los paguen totalmente antes del 15 de Enero. **Huérfanos 1148.— Aravena y Silva.** — La adjudicación se hará el 17 de Enero de 1927.

$ 420 ARRIENDO CASA DE UN PIso, nueva, moderna, 7 piezas, hall y servicio. Verla y tratar: Nataniel 790. 25-D

$ 300 OCASION

OCASION. ARRIENDO ALTOS, RIQUELME N.o 982, 10 piezas, hall, galerías, dependencias. Recién refaccionada. Está en perfecto estado, pinturas nuevas, papeles modernos. Tratar: Huérfanos 1243

200, 270, 300 PESOS ARRIENDASE casas recién construídas, tratar: Porvenir 361. 31-D

VICUÑA MACKENNA N.o 5, ESQUIna Alameda, arriendo casa altos. — Hall, siete grandes piezas a la calle, tres cuartos baño, cocina, dependencias, linda vista cordillera. —Verla a toda hora. 26D

$ 200 NECESITO ARRENDAR CASA independiente a la calle, cuatro piezas, barrio decente, comercial. — Puente 558. 25—D.

320 CASA QUINTA, VALDIVIESO 65, segunda cuadra carros Recoleta. D-23

ARRIENDO CASA QUINTA EN San Bernardo, consta de doce piezas habitaciones, frutas, flores, etc. Arturo Prat 812 (dos cuadras de la Plaza). Tratar: y llaves, Arturo Prat 460. 25D

140 CASA EN CITE, TRES PIEzas, servicio cocina patio, parrón, mucha uva. Tratar: Marcoleta 432.

$ 140 ARRIENDASE ALTOS, INfante 1421. 28—D.

ARRIENDO ESPLENDIDAS CASAS Antonio Varas 222, Providencia. 25—D.

ARRIENDO ALTOS, LORETO 350. 26—D.

$ 220, ARRIENDO CASAS COMOdas. Barroso 83. 27—D

BONITO CHALET, CERCA AVENIda Providencia. Blanco Encalada 2571.

140. ARRIENDO CASA ASEADA.— Carmen 197. 27—D.

$ 270, ARRIENDO CASA SIETE PIEzas. Rosas lado Plaza Yungay. Libertad 682. 26—D.

BARRIO ALTO, LOS GUINDOS 3030, casa extensa, huerto, toda comodidad, familia honorable sin pensionistas, arrienda departamento con pensión a matrimonio distinguido.

$ 500, CASA ALTOS, ARRIENDO. Rosal 355. Verla de 1 a 5. D—27

$ 230, CASAS RECIEN TERMINAdas 4 piezas y todo servicio, para matrimonios, se arriendan. Avenida Condell esquina Mujica. Por Vicuña Mackenna. Tratar, Agustinas 869. D—26

$ 500 ARRIENDASE CASA NUEVA ocho piezas, dependencias, galerías, instalación completa de baño, luces, cocina gas, etc. Sierra Bella 1215. Carro 13. 26D

ARRIENDASE ALTOS MANUEL Rodriguez 472, con 13 departamentos, fuera baño y cocina. Canon: $ 2,000, trimestrales. Llaves y tratar: Agustinas 1875.

$ 148, A $ 296, ARRIENDANSE modernas casas confortables. Unión Americana 576.

PROVIDENCIA 2482. ALTOS 8 HAbitaciones grandes, pasadizo, muy amplio baño, servicio independiente. Cocina gas, recién concluída. Empelado. 350. 27D 27-D

ARRIENDO DOS REGIAS CASAS. — Nueva Lastra 660. Tratar: José Abogabir. 27D

$ 190, COMODOS ALTOS, $ 220, ESpléndidos bajos, arriendo. Av. Matta 616. 26D

$ 155 IRARRAZAVAL 232, CASA aseada, cuatro piezas, fuera dependencias. Resérvase 1.o 26D

ARRIENDO ALTOS RECIEN CONStruídos, 11 piezas Santiago Concha N.o 1333. 26D

$ 300 ARRIENDASE MAGNIFICA casa altos. Delicias 3742, a cuatro cuadras Estación Central. Tratar: Teatinos 666, con José Pizarro.

CASAS NUEVAS, ARRIENDANSE. 100, 170, Grajales 1962. 28D

CASITA-QUINTA ÑUÑOA, ARRIENdase $ 150, matrimonio o poca familia sin niños. San Gregorio 2678. — Tratar: Maipú 790. 26D

$ 270 ALTOS MUY LIMPIOS, 5 Piezas fuera servicio, gas, luz eléctrica. Padura 346. Tratar: San Antonio 796. 26D

ARRIENDO CASA ASEADA, BORJA casi esquina Chorrillos Rafael Molina. Bandera 156. 26D

ARRIENDO A MATRIMONIO EXtranjero moderna casa chalet, de dos pisos, en Avenida Miguel Claro 869, a treinta metros carros Bilbao. Primer piso: hall, escritorio, comedor, repostero, cocina, gallinero. En el segundo piso cuatro dormitorios y pieza toilette. Gas industrial, luz eléctrica, agua potable y alcantarillado propio Canon: $ 450. Tratar: Av. Miguel Claro 859.

$ 200 LUJOSA, FLAMANTE CASA, cuatro lindas piezas, gran hall, patio, dependencias, parrón Cerca Estación Yungay. Carrascal 4088. Góndolas Carrascal D-26

180 PESOS ARRIENDASE CASA. Arauco 1166. D-26

EN SERRANO, CUADRA Y MEDIA Alameda, casa bajos, 6 piezas, hall, excelente pieza baño fuera dependencias, toda decorada. Sin agentes. Tratar: República 642.

$ 300 ARRIENDO CASA ALTOS. siete piezas tres cuadras Alameda Cóndor 1326, entre Cochrane y Nataniel. Tratar: Cóndor 1332. D-27

ARRIENDASE CASA UN PISO, dos patios, en Lira 428.

CARRERA, BAJOS, 7 DORMITOrios, recibo, amplias dependencias, patio, $ 700. Bandera 70.

EJERCITO, PROXIMO DELICIAS moderna, 6 dormitorios, recibo, dependencias $ 725. Tratar. Bandera 70.

RIQUELME, EN PERFECTO EStado, 5 dormitorios, $ 400. Tratar: Bandera 70.

COMPAÑIA DE GRAN LUJO, ESquina, 4 dormitorios recibo, amplias dependencias, $ 1,400. Tratar: Bandera 70.

CONDELL, CHALET MODERNO, 4 dormitorios jardines, $ 500. Tratar: Bandera 70.

COMPRE UN SITIO DE $ ... en el Balneario "San Sebastián" tendrá derecho a participar en el regalo del Chalet de $ 3,500 que se exhibe en el ... Park, Compañía 1030. Si usted ya ha comprado su sitio, páguelo totalmente antes del 15 de Enero, también tendrá derecho al obsequio. **Huérfanos 1148.—Cornelio Aravena y César Silva.**

LLANO SUBERCASEAUX, EXTENsa quinta, 5 dormitorios, árboles Verano, $ 1,000. Tratar: Bandera 70.

HUERFANOS, RECIEN CONSTRUIda, 4 dormitorios, recibo, dependencias, $ 600. Tratar: Bandera 70.

ARRIENDANSE CASAS RECIEN construídas, estilo inglés. Verlas Aldunate 824.

$ 750 CENTRALISIMA, MODERNA y espaciosa casa, veinte piezas, grandes dormitorios, recibo, dependencias. Una cuadra Padres Alemanes. Moneda 1790.

$ 400 ARRIENDO CASA BAJOS, habitaciones, 4 servicios, 2 patios Rosas 2079.

$ 98 ARRIENDO CASITA DOS PIEzas. San Francisco 242.

CASITAS DE DOS Y CINCO PIEZAS todo servicio. Arauco 1139, entre San Diego y Nataniel.

$ 255 Y 235 ARRIENDO CASAS Maestranza 28. Tratar: Maestranza 32.

$ 130, 204, Y 230 ARRIENDO CAsas. Libertad 768.

ARRIENDO CASA ALTOS, 6 PIEzas fuera dependencias. Loreto

ARRIENDO MEDIA CASA INDEpendiente, costas de Cahuil, con algunos muebles, $ 350 temporada meses. Nataniel 1209.

$ 230 ARRIENDO ESPLENDIDA CAsa. San Pedro N.o 1836.

LOS LEONES, COMODO CHALET arriendo bajo. Avenida Villa 440

ARRIENDO ESPLENDIDA CASA recién refaccionada. García Reyes 449, entre Catedral y Compañía, piezas y dependencias.

130, ARRIENDO CASITA TRES PIEzas, altos y garage para dos coches, luz eléctrica. Libertad 1320, 26.

$ 325, MATURANA 765, ARRIENDO altos, recién refaccionados.

ARRIENDASE UNA CASITA, pesos. Cuevas 1772. Tratar: San go 636.

$ 500 ARRIENDASE ALTOS HIgiénicos. Brasil 687.

$ 325 A 500 ARRIENDO COMODAS casas recién terminadas. Tratar las de 10 a 11. Nataniel 438.

ARRIENDO CASITAS PERFECTAmente higiénicas. Ejército 756. Tratar de 3 a 5 P. M.

220, 180, 150, ARRIENDO CASITAS San Ignacio 870. Frente Escuela Militar.

Departamentos

ARRIENDO DEPARTAMENTO tres piezas, con todo servicio, Diego 209 casa G.

PIEZAS Y DEPARTAMENTOS dos balcones, a matrimonios, señoritas, empleados centro, o para oficinas. Santo Domingo 1187.

ALTOS CENTRALES, 16 DEPARtamentos, hall, 5 balcones, luz eléctrica, muy cómodos, 450 pesos Cochrane 371.

$ 40, ARRIENDO DEPARTAMENto para persona sola. E. Ramírez 838. Casita 2.

$ 95 ARRIENDO BONITO DEPARtamento tres piezas, luz, cocina, carros 30 puertas. San Alfonso

ARRIENDO PIEZAS Y DEPARTAmentos. Barroso 83.

DEPARTAMENTO INDEPENDIENte. Calle Manuel Montt 2231.

$ 120 ARRIENDASE ESPLENDIDO departamento. Mapocho 3738.

ARRIENDASE DEPARTAMENTO persona honorable. Carrión 1210.

ARRIENDO DEPARTAMENTO ALtos, dos piezas, luz y agua, $ 110; tres piezas bajos. Ocasión, vendo cocina a gas con horno, $ 130; mesa corredera y sillas. Coquimbo 764.

SE ARRIENDA DEPARTAMENTO casa honorable 180. Carrión 1911.

Piezas

PIEZAS MATRIMONIO ARRIENdanse Monjitas 421.

FAMILIA HONORABLE ARRIENda una pieza en Santa Rosa N.o

PIEZA GRANDE ARRIENDO PERsona sola. Toesca 2537.

SE ARRIENDAN PIEZAS, MOLINA 540.

ARRIENDO UNA PIEZA SERRANO 92.

ARRIENDO UNA PIEZA GRANDE desde el 1.o de Enero, buena para matrimonio. Delicias 294.

ARRIENDO PIEZA, CABALLERO lo. Cueto 535.

SE ARRIENDA UNA PIEZA A LA calle. Santos Dumont 715.

ARRIENDO PIEZA CON O SIN muebles. Dardignac 554.

PIEZAS ESPLENDIDAS ARRIENdanse. San Diego 218.

PROVIDENCIA 1326, FAMILIA honorable, arriéndase piezas con o sin muebles, incluso cocina.

ESPLENDIDAS PIEZAS SE arriendan. Moneda 3073.

ARRIENDO PIEZA PARA CABAllero. Bellavista 57, frente Parque Forestal.

PIEZAS, CITE SAN FRANCISCO 684.

ARRIENDO PIEZA VENTILADA, Arturo Prat 573, casa 14.

12.—Compra y venta de casas y sitios

CASA CALLE VERGARA, ALTOS y bajos espaciosos, cómodos y bien conservados, vendo. Tratar: Santa Rosa 365, de 1.30 a 2. 26—D.

190,000 VENDO FACIL PAGO PREciosa propiedad compuesta de nueve chalecitos flamantes. Renta ... Situado, Tratar dueño. Viuda ...

MEN, TRES CUADRAS Alavendo sin intervención agentes, tenida, baños, parrón, tres gallinero, setenta y cinco mil Tratar: Delicias 755. 26-D

VENDO CASA PROXIMA Verla: Avenida Central D—26

100,000 VENDO CASAS DE nuevas. ocasión. — Dávila

VENDO BONITA CASA y renta. Arauco 827, nueva todo servicio, luz eléctrica. Tratar con dueño, ahí mismo.

PROPIEDAD RENTA, CONScasas, un piso, recién terminadas, arrendados, renta 6,240 anual. Estación. Dueño: Ejército D-26

SANTA VICTORIA, CERCA habitaciones, baño, depósito, tres patios chicos, per Bandera 168.

TOCORNAL, CUATRO PIEbaño, dependencias, pa Bandera 168.

WASHINGTON, CUATRO dependencias, patio. Bando-

SANTA FILOMENA INMEdiato, casa un piso, 7 piezas servicios. Huérfanos

BARRIO RECOLETA, CA. 7 piezas, parrón. Puen. D-26

CHILOE, 8 PIEZAS, PArrón, huerto. Deuda Caja Puente 558. D-26

A 100,000, UN PASO INtres cuadras Estación 11 casas nuevas, flamantes, o en grupos de 3 o 4 Facilidades pago. Puen. D-26

SEIS CUADRAS PLAZA Propiedad renta 12 o|o. Caja $ 20,000. Puente 558. D-26

AV. MANUEL MONTT, 30 o|o al contado. Puen. D-26

INDEPENDENCIA, 8 CUAMapocho, 12 piezas. frutal. Deuda Caja Facilidades pago. Puente D-26

CHACABUCO, 2 CUADRAS Central, 2 casas, patios. parrón. Deuda Caja 20,000. D-26

BARRIO RESIDENCIAL. Huérfanos y Compañía, eleconstrucción, dos pisos independientes, cada casa 9 piezas, hall gran patio. Deuda Caja Hi $ 66,000. Puente 558. D-26

4 1|2 CUADRAS DE TE de Santiago, con árbo Delicias 2824.

PROPIEDAD FONTECILLA Moneda. Casa y garage. 26—D

BATUCO, A POCOS de la estación del mismo ubicada al lado de la cor terrenos muy planos y con abundante y rica agua. lidades muy amplias para sigue vendiendo sitios y desde 40 centavos metro A los interesados en la oficina tiene tipos y 5 piezas fuera de ser y rodeadas de corre 5, 7, 9 ,12 y 15 mil pe yendo alcantarillado. Más Bandera 552 y en el 345, ofi-

LOS TERRENOS DE LAS Carmen. Santiago Concha. Concepción, Arauco, Bío-Bío y Placer. Fíjese esquina de Carmen, ob terreno, indague y vea lo en los materiales que Apure en tomar su si muy luego no existirá ya. una parte al contado y en 36 y 48 mensua Bandera 552 y en Carmen

GRUPO 6 CASITAS EN poblado a 6 cuadras de Matta. Tienen 4 y 5 pie servicio, luz, alcantari sólida construcción. Arren 90, 110 y 130 pesos. Con 3,000 pesos se arrendarán y 180. Pago 48,000 con 20,000 a 6 meses. Bandera Eduardo Tasso.

SITIO ESQUINA CON metros a 15 metros de la Playa Grande en Carta $ 140 el metro. Hay facilida Bandera 552. Eduardo Tasso.

REGIA CASA MODERNA especial extranjeros. San

MAESTRANZA ESQUINA vendo. Tratar: Avenida 26—D

LINDA CASA MODERNA terminada, diez piezas, hall, electricidad, estuco pie patios, claraboya, sitio al Santa Victoria 168, un paso Mackenna. Facilidades pago

VENDO, 8,500. DAVILA LA. D—25

GALERIAS CLUB VEN para habitación, indus comercio, Molina 999. 25D

CASA Y ARBOLEDA, FRU. Irarrázaval 2345. 25D

INAS Y MENAJE
DONDE
FAURÉ
CARMEN 315
FÁBRICA

CASA ANTIGUA. 10 ME por 115 fondo, $ 60,000.— Encalada 2545. 27D

LOR VENDO O ARRIENDO perfecto estado. Tratar Rosas 2177.

CARMEN, TRES CUADRAS vendo, sin intervención casa bien tenida, baño, patios $ 75000. Tratar: 755. D 25

VENDO SITIO CENTRALI oportunidad edificarlo Ley Barata Lastra 1253.

QUINTA BONITA, AVENIDA cerca tranvías Tobalaba, corredores, viña, árboles, cerca 3,000 metros, vén Referencias: L. Vi Compañía 1001. D 26

CASA CON 8 PIEZAS, NUE $ 18,000. Carmen 1560. 25D

ALGARROBO, SITIO mar, mil metros, baño. de Chile, pesca abundante Morandé 720, Sastrería 26D

CASA CALLE MAES cuadra, 8 piezas, servi patios. Tratar: Merced 864 11 a 12 A. M. D-26

A 10,000 NECESITO UR primera hipoteca tasada, títulos perfectos. 25—D.

A $ 150,000 COMPRO RE moderna para profesional comprendidas desde Domingo a Delicias y Avenida y Miraflores. Me entien con propietarios. Casilla 26—D.

13.—Compra y venta de negocios

VENDO ESPLENDIDA PENSION situación en Matadero a prueba. Chiloé 2079. 31-D

PELUQUERIA VENDO OCASION, ausentarme país. San Alfonso 170. D-25

ALMACEN DE ABARROTES, REcién reconstruído, buena casa habitación, buena clientela, la mejor posesión, véndese motivo enfermedad. Cumming esquina Martínez Rozas. Poco capital. 25—D

POR ENFERMEDAD VENDO DE ocasión negocio dulcería, cigarrería o instalación sola. — San Pablo 1643. 26-D

FABRICA DE ACEITE SE VENDE por conclusión de negocio compuesta de dos prensas bombas hidráulicas y todos sus accesorios, ubicada calle Córdova N.o 146. — Tratar: Bandera 78, oficina 19. 27-D

POR ENFERMEDAD VENDESE Bar Restaurant, Dirigirse por escrito. — Francisco Collel. — Nicolás Palacios N.o 1155. 25-D.

POR ENFERMEDAD TRASPASO bodega con buena casa habitación Andes 2806. D-25

VENDO ALMACEN ANEXO CHANchería. Independencia 536. D—26

VENDO ENCUADERNACION, LINgue 873. 27D

SAN ANTONIO 478

Se encarga de mudanzas, garantiza absoluta seriedad y rapidez.

CIGARRERIA Y LUSTRIN VENDO por viaje. Bandera 66. 1—E.

PELUQUERIA, CIGARRERIA Y lustrín, lo mejor del barrio. Instalación moderna, estilo americano, con clientela numerosa, cinco sillones Arriendo ventajoso, con casa habitación, se vende por viaje. Mas pormenores. Independencia 972. D—27

VENDO REGIA CARNICERIA BAratísima en el barrio Los Leones, por no poderla atender. Verla y tratar en la misma, calle Vitacura N.o 70 (casa de altos, a media cuadra de Providencia) Ojo: Se cobra únicamente los útiles. 25—D.

POR NO PODER ATENDER VENDO bodeguita, peluquería y carretela con sus caballos. Avenida Larraín 5611. Los Guindos, Ñuñoa. 26—D

SE VENDE ACREDITADA SOMbrerería de señora. Independencia 268. 25—D.

VENDO OCASION NEGOCIO, $ 1,000 produce $ 30 diario, 10 de Julio 481 A 26D

CARNICERIA BIEN SITUADA Y con buena clientela se vende por viaje a Europa. Independencia 732. 25D

VENDO CARNICERIA, ARRIENDO contrato. Diez de Julio 483. 26D

PUESTO DE VERDURAS, VENDO. García Reyes 978. D—25

VENDO NEGOCIO DE ABARROtes en espléndida situación, casa grande y arriendo barato; también se vende la propiedad o el negocio. San Isidro 1895. 26—D.

SE VENDE UNA HELADERIA, Y pastelería, buena situación. Tratar: en Blanco Encalada 2807. 26D

ALMACEN SE VENDE POR ENfermedad, muy buena venta. Víctor Manuel 1801. 29D

POR ENFERMEDAD VENDO BOdega. Tiene buena casa habitación. Andes 2806. D-28

VENDO ALMACEN FRUTAS Y verduras, poco capital. San Diego 2256. D-26

POR ENFERMEDAD VENDO ACREditadísima bodega frutos país. San Pablo 1658. 26—D

VENDO ANTIGUO HOTEL REStaurant, media cuadra Estación Central. Manuel Montt 2981. 27—D

POR ENFERMEDAD VENDO CANtina, libre doscientos metros, local con instalación, no cobro derecho llaves. Domeyko 2284, esquina Echaurren. 26—D

VENDO POR ENFERMEDAD CANtina libre doscientos metros, almacén a precio inventario. Domeyko 2284 esquina Echaurren. 26—D

SAN BERNARDO, POBLACION Obrera, vendo negocio de abarrotes poco capital, arriendo barato, sitio grande, árboles frutales, vendo por viaje. Calle Nogales 264. D-30

VENDO RESTAURANT Y PELUquería, con facilidades pago. F. Vivaceta 526. 26—D

VENDO DEPOSITO LICORES BArato, buenas ventas. Santa Rosa 667. 26—D

VENDO ALMACEN POCO CAPITAL arriendo baratísimo. Espléndida situación. Por enfermedad su dueña. Avenida Matta 605. 28—D

REGALASE PENSION, UNICA BArrio, regular atendida, sin engaño, verdadera mina. Cóndor 1058.

14.—Citaciones.

SOCIEDAD ODONTOLOGICA DE Chile — Cítase a los socios a junta general el 29 del presente a las 9.30 para tratar la reforma de Estatutos propuesta por el Directorio. — La reunión será en el local social, Merced 565. Santiago, Diciembre 1926. — El Presidente. 27-D

SOCIEDAD UNION COMERCIAL de Santiago.—Cítase a Junta General de Socios para el 27 del presente mes, a las 9.30 P. M., con el objeto de tratar la reforma de los Estatutos Sociales e interpretar el artículo 60 de los mismos Estatutos. El quorum para llevar a efecto la Junta será de cincuenta socios a lo menos. Santiago, 26 de Diciembre de 1926.—El Secretario. D-27

15.—Compras y ventas varias

COCINAS ECONOMICAS
EN REALIZACION
DESDE $ 45
FACILIDAD PAGO
CHACABUCO 13

BODEGA DE COMPRA Y VENTA de sacos usados, de todas clases. Exposición 30. Teléfono 80. Estación. Díez y Pérez. E-7

RESTAURANT PARIS
COCINA CHILENA
CONFORT, ECONOMIA
AMPLIOS COMEDORES PARA BANQUETES
BANDERA 331

FABRICA
CHACABUCO 13
PRECIOS
INCOMPETIBLES
EN BAÑOS Y CALIFONTS

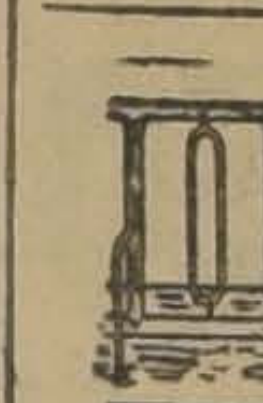

STANCHIONS
BEBEDEROS
PARA ESTABLOS
JOSÉ ROBINOVITCH
HUERFANOS 2653 CAS. 1234

BODEGA DE COMPRA Y VENTA de sacos usados, de todas clases. Exposición 240. Teléfono 80. Estación. Díez y Pérez. E-15

Estación de Servicio FORD

EXPOSICION 1086

Trabajos garantidos por el principal de los agentes Ford autorizados:

CARLOS ORREGO & CIA. LTDA.

24—D.

AL COMERCIO

Ofrecemos fósforos de bengala, viejas, soles pastillas, cohetes, petardos, voladores, árboles de Pascua, cañonazos y trianguilitos en todos sus tamaños.

TEUTSCH Hnos. — ROSAS 1127

FABRICA DE LAMPARAS, FAROles coloniales de fierro. Santa Victoria 326. 31-D

VENDO COCINA ECONOMICA, Importada, y baño. — Lira 248. 25-D

CASA AUSONIA, SAN ANTONIO 19, realiza blusas blancas de velo, cortinas, stores y seda para tejer sombreros. D 25

NECESITO DOS MONTURAS PARA señora. Maruri 485. D 26

LANA COLCHONES, VENDO CUAtro pesos kilo, Diez de Julio 166. 28D

PATENTE DE AUTOMOVIL PARTIcular, compro. Bandera 84. Oficina 4. 25D

MUÑECAS COMPONENSE, LLEGO surtido repuestos todas clases. Agustinas 1515, Juguetería. D-26

PIEDRAS MOLINO, FRANCESAS, 130 centímetros cómpranse Dirigirse: Riveros, Casilla 13251. D-26

NIÑOS!!... FABRICA DE JUGUETES
AUTOMOVILES, VELOCIPEDOS
COCHES GUAGUAS
Y NOVEDADES
Gmo. ALDUNATE & Co
ARRATE 116

BOLETOS EMPEÑO DOS RELOJItos pulsera señora, oro 18 k. vendo urgentemente. Correo Central A. L. S.

REGISTRADORA VENDO OCASION facilidades. San Francisco 633. 26-D

OCASION VENDO COCINA 3 PLAtos, San Diego 1785.

SANGRE SECA MOLIDA, $ 80 LOS 100 kilos, a domicilio; $ 35 100 kilos Mash Food La Granja Blanca, Irarrázaval 1729. Teléfono 153, Ñuñoa.

ROMANAS 1,200, 500, 300 KILOS, balanzas 5, 10 kilos, vende barato. Fábrica Romanas. Bulnes 216. D-26

FACILIDADES DE PAGO
PRECIOS BAJOS VARIEDAD
DE CUEROS Y MODELOS
FABRICA DE CARTERAS
MORANDE 720

AZAFATES BLANCOS, LOZA, PORcelana realizo. Delicias 2180.

CUCHARITAS HELADERAS, PLAta Reuss, realizo. Almacén Toro.

FAROLES LUMINOSOS, TALLER pinturas, Cavieres, Alonso Ovalle 1074.

18.—Extravíos y hallazgos.

CASA M. AGUILO.—PUENTE 570, Regalo de Pascua a sus clientes $ 2.70 vino añejo, $ 4.20 oporto esp. $ 3.20 coña Bandera. $ 4 bot. Sidra española $ 3.50 bot. Guindado esp. $ 4 bot Pippermint y toda clase licores a mitad de precio.

HABIENDOSE EXTRAVIADO LA libreta de Ahorro N.o 368320 de Arístides W. Vicharat queda nula y sin ningún valor por haberse dado el aviso correspondiente a la Administración de la Caja de Ahorro de Santiago. 25—D.

EXTRAVIOSE LIBRETA VISTA 27,524 Sucursal Independencia, Caja Ahorros Santiago, de Sara Rondanelli, habiéndose dado aviso, queda nula. D-26

DOY BUENA GRATIFICACION A quien devuelva vestido cretona perdido el 24 en un Ford, Rosas 1723.

SE DARA UNA BUENA GRATIFIcación a la persona que se haya encontrado un prendedor lorito, de perlas perdido el Lunes en la tarde, entre Brasil hasta Rosas, entregarlo en Delicias 2197. — B. S.

SE DA BUENA GRATIFICACION dé noticias de un caballo mulato Chacra Lo Sáez, puente Bulnes.

HABIENDOSE EXTRAVIADO LA libreta condicional N.o 10427, de la Suc. Parque, queda sin ningún valor por haberse dado el aviso correspondiente. 27-D

EXTRAVIOSE LIBRETA VISTA 27524, Sucursal Independencia, Caja Ahorros Santiago, de Laura Rollandelly, habiéndose dado aviso, queda nula. 27—D

HABIENDOSEME EXTRAVIADO carpeta de documentos de cobranzas, Suc. Nicasio Espinoza, y como estos documentos interesan nada más que a su dueño, gratificaré a quien me los devuelva a mi domicilio, Dardignac 133.

19.—Empleados para comercio y oficinas. (Pedidos y ofrecidos)

QUESOS Y MANTEQUILLAS
POR MAYOR Y MENOR
21 DE MAYO 879
ESQUINA MAPOCHO
EL

JOVEN CASADO, CON EXCELENtes certificados y con conocimientos de contabilidad y de campo, desea cualquier puesto en fundo fuera de Santiago, Dirigirse: A. Prat 1183. — Luis León. 31D

SEÑORITA BUENA LETRA PRACtica contabilidad necesito. B. O. Correo Central. 25—D.

SEÑORITA ESCRIBA A MAQUINA y sepa contabilidad se necesita. Irarrázaval 3447. Presentarse de 3 a 4. 25—D.

EMPLEADA PARA LA VENTA DE mostrador pan necesito. Castro 432. 25D

SE NECESITA

Señorita práctica en trabajos de oficina, que sepa escribir a máquina.

A. D.

Dirigirse: Casilla 3720.

NECESITO SEÑORITA PARA CIgarrería, tratar: Bandera 202, de 10 a 12 A. M.

BOTICA PROVINCIA NECESITA empleado recetario mostrador. Recoleta 1155. De 1 a 2.

¡¡JOVENES ACTIVOS!! NECESItanse, pueden fácilmente ganar 30 pesos diarios, vendiendo por mayor o bien, al detalle, productos conocidísimos de gran venta. Exíjese fianza. Diez pesos para responder muestrarios. Ahumada 95, 4.o piso.

SEÑORITA PRACTICA EN CONTAbilidad, taquigrafía y dactilografía se ofrece. Serrano 515. D-31

SEÑORITA PARA SECRETARIA, con práctica de oficina, que sepa escribir a máquina y taquigrafía. San Antonio 289.

NECESITO VENDEDORES, COMIsión buena ganancia. Av. Matta 1016 26—D

22.— Hoteles y pensiones

FOREING COUPLE OR GENTLEmen wil find confortable apartments with private baths. Exellent food Monthly table boarders. Casa Residencial. Estado 75. Personal management of the propietor. Antonio Ferrando. En.-13

EL REGINA ES EL
UNICO RESTAURANT DONDE
SE COME LOS FAMOSOS
TALLARINES CATTAN
25 COMEDORES RESERVADOS
ROSAS 1019

CASA RESIDENCIAL EXTRANJEra, ofrece espléndidas piezas, magnífica comida.—Estado 136. D—31

HOTEL "BOHEME" SAN ANTONIO 54, piezas amobladas, $ 5 persona $ 100 mensuales. 18E

CORTINAS PERSIANAS
DE MADERA. MUESTRARIO
A DOMICILIO O EN LA
FABRICA
SIERRA BELLA 1301
TOMAS LOPEZ B.

ALAMEDA 975, PIEZAS AMOBLAdas, pensión caballero. 30D

PIEZA, BALCONES, PENSION, BArroso 651. 22-D

ARRIENDO PIEZAS CON PENsión y de mesa. Claras 144. 27-D

LINDAS PIEZAS PENSION, SAN Martín 509, esquina Catedral. D—25

HABITACIONES AMOBLADAS ofrezco. Puente 562. 25D

HOTEL SAN DIEGO. — ESPLENDIDO almuerzo o comida, $ 2. Pensión con pieza, $ 160 De mesa, $ 90 Piezas para pasajeros. — SAN DIEGO 413.

BUENA PIEZA AMOBLADA, PENsión, días, meses. Prat 23. 26D

PENSION A DOMICILIO POR MEses. Toesca 2537. 31-D

CENTRALISIMO, SAN DIEGO 79 ofrece piezas pensión. viajeros. 271

ARRIENDO PIEZAS AMOBLADAS con muy buena pensión. San Francisco 323. D—26

SAN ISIDRO 127, PIEZAS AMObladas con pensión. D-27

PRAT 129 OFREZCO PIEZA AMOblada calle, pensión. 25D

CASA LIQUIDADORA

SAN ANTONIO 478

Ejecuta remates de menajes y negocios. Seriedad en las operaciones.

OFREZCO BUENAS PIEZAS, PENsión, Catedral 2429. 25—D

PIEZAS CALLE, PENSION, TELEfono. Todo respeto, armen 56. 27—D.

FOREING COUPLE OR GENTLEmen wil find confortable apartments with private baths. Exellent food Monthly table boarders. Casa Residencial, Estado 75. Personal management of the proprietor. Antonio Ferrando. E 13

ARRIENDO BONITA PIEZA CON pensión. Bellavista 195. 28—D.

SE RECIBEN PENSIONISTAS SEmanal y mensual; se reparte viandas. Calle Bandera 564. 25—D.

HUERFANOS 2653
FUNDICION Y FABRICA
CASILLA 1234
José Robinovitch — Santiago.

PIEZAS CON, SIN MUEBLES, pensión. Monjitas 421. 25—D.

BONITA EXTENSA PIEZA, BALcón con sin muebles, con pensión, precio módico. San Francisco 158. 26—D

PENSION PIEZA, AMOBLADA 14 días, meses. Rosas 1742. 25-D

SANTO DOMINGO 1229, RESIDENcial centralísima comida buena y sana. Precios módicos. Baño. 281

PRAT 248, ARRIENDO UNA, DOS piezas con pensión. 25D

ARRIENDO DEPARTAMENTO Tres piezas, personas solas. Juárez 607. 26D.

ARRIENDO PIEZA CON PENSION doy pensión mesa. Diez de Julio 1218. D-25

SEÑORA: ARRIENDA PIEZAS CON y sin muebles, balcón calle y pensión. San Diego 440 D-31

SE ARRIENDA BONITA PIEZA A la calle con pensión, sin muebles, a caballero solo. Merced N.o 307. D-25

PIEZAS AMOBLADAS, PERSONAS solas. Rosas 1018. D-26

RIQUELME 78.—ARRIENDO PIEza pensión. D-26

PENSION MESA, DOMICILIO, PIEzas. Bulnes 30. D—25

SE ARRIENDAN ESPLENDIDAS piezas balcones; excelente pensión. Gálvez 179. 25—D.

PIEZAS LINDISIMAS, AMOBLAdas, con espléndida pensión arriéndanse, matrimonios 270; una persona 160. Frente a Puente. Artesanos 886. 26—A.

EN ELEGANTE RESIDENCIA arriéndase lindas piezas, buena pensión baño, precios módicos. Santa Isabel 53 un paso Vicuña Mackenna.

ARRIENDASE PIEZA, PENSION, matrimonio. Serrano 211.

PENSIONISTAS CON Y SIN PIEza, pensión a domicilio, 60 pesos. Prieto 1317. D—26

ARRIENDASE ESPLENDIDAS PIEzas a caballeros o matrimonios sin niños, con o sin pensión. Herrera 144. D—26

ARRIENDO LINDAS PIEZAS CAlle, con pensión. Alonso Ovalle 827. 27D

ARRIENDASE PIEZAS, PENSION casa honorable. Rosas 1377. D-26

SE ARRIENDAN BUENAS PIEzas con pensión. Tarapacá 749. D-26

A MEDIA CUADRA DE ALAMEDA arriendo pieza con o sin pensión. V. Lastarria 76. 29—D

EN PENSION ALEMANA, SAN Diego 210 arriéndanse piezas con pensión. 26—D

PIEZA CON PENSION SE ARRIENda en casa familia honorable. Lastarria 323. E-8

A UNA CUADRA PARQUE FOREStal arriendo departamentos con pensión, residencia. Villavicencio 360

CABALLERO SOLO NECESITA pensión y pieza casa-quinta Ñuñoa o alrededores. Dirección A. R., O'Higgins 1275. 27—D

ALAMEDA 777, ARRIENDASE PIEzas, pensión. 26—D

ARRIENDASE HERMOSAS PIEZAS con pensión para caballeros. Catedral 1236. 27-D

23.—Instalaciones y accesorios para negocios. (Compra y venta)

VENDO VITRINA COLONIAL DE comedor en 200 pesos. Lord Cochrane 1846. 30—D.

VENDO UTILES DE LAVANDERIA En buenas condiciones. Agustinas N.o 2206. 25D

SE VENDE INSTALACION NEGOcio. Puede hacerse traspaso arriendo local. Pedro de Valdivia 1990 3 D-26

VENDO INSTALACIONES, CONtrato arriendo, buen local. Jofré 320.

24.—Instrucción y educación. (Colegios, academias y profesores).

ESTUDIE EN VACACIONES: CONtabilidad, taquigrafía, escritura máquina, cursos rápidos, colectivos, individuales. Diplomas legalizados. Instituto de Contabilidad, Santo Domingo 831. D—29

CURSOS VACACIONES HUMANIdades, Internos, externos, Instituto Pinochet Le Brun". Huérfanos 1657 29-D

BACHILLERATOS, FRANCES E inglés preparo. Esperanza 56. 25—D

"BELLEZA Científica Coiffeur (arte Peluquería). Masaje físico Mecánica Dental. Pedicuro - cirujano. "Comercio": Contabilidad. Taquigrafía. Escritura máquina. Idiomas. Telegrafía, etc." "También por coresrpondencia". Diplomas válidos. Pida prospectos gratis. Director Prof. Díaz Gascogne (autorizado por Supremo Gobierno). Instituto Profesional "Presidente Alessandri". Inscríbase. Bandera 127.

CURSO VACACIONES LICEO CHIleno. Sotomayor 625. D-26

PREPARO BACHILLERATOS, MAtemáticas, Francés. Gálvez 375. D-26

CURSOS DE VACACIONES, LIceo Americano. Santa Rosa 446. Enseña todos los ramos de humanidades, secciones preparatorias y kindergarten. Recibe niñas y niños atención especial y esmerada. Profesorado gran práctica enseñanza. Prepara bachilleratos. Admite pensionistas de provincias que preparen bachilleratos. D-31

"CURSO DE VACACIONES" ORGAnizado por el "Instituto San Martín", San Martín 64. — Se preparan exámenes para Marzo de sistemas antiguo, concéntrico, Internado, medio-pupilaje, externado, Humanidades, preparatorias. Profesores de Estado en cada ramo. En-10

NECESITO PROFESORA DE INglés. Nataniel 1202. 25D

INGLES, FRANCES, USTED PUEde adquirir rápidamente el dominio absoluto de los idiomas dedicando solo diez minutos de atención diaria. — Solicite una lección gratuita de ensayo en su domicilio y se convencerá del maravilloso sistema eminentemente práctico y sencillo. — Diríjase Profesor, Casilla 1775. 25-D

BACHILLERATOS, FRANCES, INglés, prepara éxito profesor Estado. Irarrázaval 2314. 25—D.

NORMALISTA OFRECESE ENSEñar niñitos. — I. S. S.— Correo 3. 25D

PROFESORA RECIEN RECIBIDA enseña piano. Precios convenientes— Gálvez 198. 25D

BACHILLERATOS, EXAMENES aseguran. Profesores fiscales. Precios bajísimos. Matta 449.

25.— Instrumentos musicales, afines y accesorios. (Compra - venta y composturas).

DISCOS, AMERicanos, argentinos y nacionales, surtido permanente de las mejores novedades. Remitidos a provincias contra reembolso. Solicite lista gratis. Casa César Rau. - Ahumada 31

DISCOS VICTOR, COLUMBIA TOdas marcas desde $ 4. Siempre novedades: cambiamos discos usados rotos, por nuevos, máquinas Singer victrolas vendemos facilidades pago. Repuestos en general, composturas económicas muebles para victrolas. San Pablo 2786 y San Diego 1562. Dic. 25

EN REALIZACION: Acordeones todas clases. Músicas de boca 120 tipos. Victrolas varias marcas, desde $ 90. Cuerdas romanas y repuestos, guitarras españolas 138.

VICTROLAS.-DISCOS.
FACILIDAD PAGO.
& COMPOSTURAS
SAN PABLO 2202

Victrola Parlafón, portátiles de tono perfecto y gran sonoridad. Fabricación alemana garantida por $ 150. Discos importados realizamos desde $ 4. Victrolas con facilidades de pago, entrega inmediata SAN PABLO 2202.

LINDA VICTROLA CON DISCOS especial para regalo, vendo por apuro Molina 546. D-25

VENDO PIANO ELECTRICO ALEmán, motor continuo y alterno, de ocasión, tratar: de 12 a 1 P. M. Diez de Julio N.o 100. 26D

BUEN PIANO ALEMAN, MODERno, vendo baratísimo. Echaurren 327. D-27

PIANOS AFINA Y COMPONE TECnico alemán muy competente. Precios módicos. Curicó 206. D-26

26.—Libros, estampillas y periódicos. (Compra y venta)

COMPRO ESTAMPILLAS, SAN Diego 129. 25—D

VENDO LOTE SELLOS CHILENOS nuevos y usados. Brasil 4.

27.—Medicina y farmacia.

POLVOS GABY
FORMULA MODERNA
A BASE DE COLD-CREAM
SUAVIDAD MARAVILLOSA
BOTICAS

AGOTAMIENTO NERVIOSO, NEUro-psico-astenia, mejoran sorprendentemente con las inyecciones de Ovoplastina. Base: Lecitina y Luteína.

AFECCIONES AL CORAZON, ARterio-esclerosis. Use Yodorgan y sanará. Base: Yodopeptona.

GRANOS, FORUNCULOS, HINCHAzones se quitarán tomando Yodocervina. Base: Levadura yodada.

BRONQUITIS, TOS PERSISTENTE, desaparecerán tomando Solvina. Base: Balsámicos Sulfoguayacolato de potasio.

INSOMNIO, EXCITACION NERVIOsa, Neurastenia, se combaten con Normalina, lo más agradable y eficaz que se conoce. Base: Dietolmalonilurea.

LA DEBILIDAD, AGOTAMIENTO, cansancio y faltas ed energías se combaten con éxito seguro y permanente gracias a la Vitalina. Base: Hemoglobina Fosfoarsenical.

BRONQUITIS CRONICAS, TUBERculosis, asma sentirá inmediata mejoría empleando Roburol por vía bucal o inyecciones. Lo atestiguan certificados médicos por sus espléndidos resultados: Base: Lecitina, Yodol, Guayacol, Mantol.

DISPEPSIA, DOLORES DE ESTOmago, digestiones difíciles, desaparecerán si empleáis una cucharada de Elixir Reductor a la hora de las comidas. Base: Pepsina, Deastasa. Pancreatina.

SIFILIS, GONORREA, CONSULtas gratuitas 1-6; nocturna, 8.30-10. doctor Cifuentes, Sto. Domingo 1958 26—D

28.— Materiales de construcción. (Compra y venta)

MOSAICOS, LINDOS DIBUJOS, TUbos cemento todos diámetros, tapas cámaras, baldosas para cancha tennis, cemento Atlas blanco, granito artificial, cemento Alsen, Wico y Melón. Lira 715. Dic—2'

EMPLEADO VIVIRA UD. ESCLAvo. Eche $ 200 al bolsillo y asista al remate de cinco de la mañana Vega Central para detallar una carretada choclos. Puede ganar $ 30 en dos horas. 31-D

PLANCHAS DE FIERRO PARA TEcho, compro. San Pablo 1884. D 30

LADRILLOS MURALLA, FISCAles, primera clase vendo grandes y pequeñas partidas. Chiloé 1678. 25D

PUERTAS IGUALES AL DIBUJO,

$ 25.00

2.20 de alto y 0.80 0.75 y 0.70 de ancho, madera de 1.a clase; Feria de Materiales. Construcción.

—MONJITAS 845. Teléfono 1034.

PUERTAS IGUALES, AL DIBUJO

$ 25.00

2.20 de alto y 0.80 0.75 y 0.70 de ancho, madera de 1.a clase; Feria de Materiales. Construcción:

MONJITAS 845. Teléfono 1034.

PUERTAS IGUALES, AL DIBUJO,

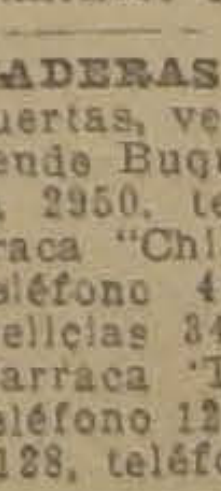

$ 25.00

2.20 de alto y 0.80 0.75 y 0.70 de ancho, madera de 1.a clase; Feria de Materiales. Construcción:

MONJITAS 845. Teléfono 1034.

TEJAS USADAS VENDESE NUEvamente. Matucana 45. 25—D.

MADERAS BRUTO, ELABORADAS, puertas, ventanas, precios ventajosos vende Buques y Maderas, Antofagasta 2950, teléfono 334, Estación. Barraca "Chile" Vicuña Mackenna 640 teléfono 4967, Barraca "Alameda", Delicias 3480, teléfono 110 Estación Barraca "Tarapacá", Tarapacá 851, teléfono 1259, administración, Moneda 1128, teléfono 893. 26D.

PLANCHAS FIERRO NEGRO LISO N.os 26 y 24 ofrece a precios fuera de toda competencia. S. Sach, Bandera 827, teléfono 3409.

FIERRO ACANALADO, NEGRO Y galvanizado para techo, de todas dimensiones. Canales, caballetes y cornisas. — Alambre negro N.o 14. Precios bajos. — Jiménez y Pahul San Diego 494.

29.— Máquinas, motores, afines y accesorios. (Compra-venta y composturas)

MAQUINARIAS Y MATERIALES ocasión vende. Unión Americana 77. E—4

VENDO NUEVA MAQUINA N.o 8 de tejer, tejido fino. Andes 2806. D-25

COMPRAMOS DE OCASION, MAquina hacer mangos escobas y otra fabricar escobillones con grampas. Ofertas: Bandera 615. 25—D.

TRACTOR "CASE" 18 CABALLOS, perfecto estado ofrece. J. Garretón. — Casilla 107 D. 27-D

MAQUINAS BIOGRAFO, DIFERENtes precios, ocasión, vendo. San Diego 380. D-26

REALIZO MAQUINA, HUINCHA torno madera, lijadora, bancos carpinteros, barrenadora. Sargento Aldea 1370. 25—D.

CORREAS DE OCASION, DE 1" A 14", vende. Huérfanos 3448. [illegible]

VENDO MAQUINA DE TEJER, nueva. Andes 2806. D-28

¡OCASION! CENTRIFUGAS PARA lavandería, vende. Bulnes 316. D-26

VENDO TUPI UNIVERSAL ALEmana y un motor de 5 1|2 caballos, corriente alterna. Facilidades de pago. Plaza Almagro 1185. 27—D

30.— Muebles. (Compra-venta y composturas)

NO COMPREN MUEBLES SIN

comparar precios, estilos y calidad de la enorme existencia que ofrece la gran Fábrica y Mueblería "Washington". Maestranza 444. Grandes facilidades de pago, con entrega inmediata.

ANTICIPO DINERO POR MUEbles, pianos a consignación. Compro menajes completos. Casa Remates.— San Antonio 74. N|O.

CATRES COLCHONES
SOMIERS, A
PRECIOS DE FÁBRICA
AHUMADA 28 Y 32

MUEBLES, DORMITORIOS, COMEdores, salón, escritorios, variedad estilos y especialidad en coloniales. — Precios bajísimos. Grandes facilidades de pago con entrega inmediata. Especialidad sillas desde 100 pesos docena, venga consultar, Fábrica Nacional de Muebles, Serrano 398, Esquina Cóndor. N. O.

Compro muebles

de ocasión. Voy a domicilio. Santo Domingo 936. 4—E.

VENDO MUEBLES COMEDOR, SAlón y otros. Echaurren 227. 30-D

JOSE ROBINOVICH
HUÉRFANOS 2653
CASILLA 1234

MUEBLES: OFRECEMOS GRAN existencia, diversos estilos modernos, precios verdadera realización, facilidades pago. Completo surtido catres, sommiers, colchones, etc. No compre sin consultarnos. Gran Fábrica y Mueblería "Río Janeiro", DELICIAS 2933. Frente Portal Edwards.

POR VIAJE, VENDO AMOBLADO comedor dormitorio, alfombras, cocinita, gasta y muchas cosas casa. Nataniel 130 A. D—31

POR CAMBIO, VENDESE MUEbles salón, comedor, cuadros óleo y varios. Compra casa central de renta, hasta $ 250,000. Cochrane 371. 26-D

CASA LIQUIDADORA

SAN ANTONIO 478

Compra y vende muebles de ocasión.

MUEBLES: OFRECEMOS CUALquier estilo, precios muy ventajosos entrega inmediata, grandes facilidades de pago. Consulte nuestras condiciones. Fábrica Sociedad Nacional de Muebles y Maderas. Copiapó 1060.— Entre Prat y San Diego. Dic-25

MUEBLERIA LA MODERNA, COMpro menajes de casa y muebles sueltos. San Diego 872. En. 13.

MUEBLES COLONIALES, CASA especialista La London. Prat 353. 27—D

MUEBLES DE SALA Y HALL COloniales e ingleses, mesas ratonas, pedestales, comedores, dormitorios baratísimos vende Domingo Sánchez e Hijo. San Diego 957 D—28

MUEBLES BONITO TODO RAULI seco, juego dormitorio siete piezas, en $ 1,200. Moneda 1128, teléfono 893. 25D

MENAJES.— POR ENTREGA INmediata de la casa véndese rápidamente menajes. Catedral 1261 de 10 a 12 y de 3 a 4. 26—D.

MUEBLES, DORMITORIOS, ESTILO colonial, máquina coser Singer y útiles de casa se venden baratos. General Urriola 361. 26D

SE VENDEN MUEBLES EN TEAtinos 732. D-27

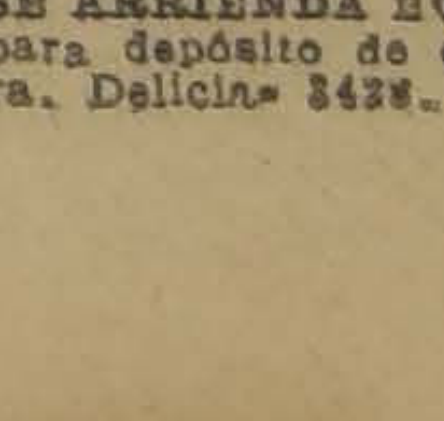

ESCAÑOS DIVERSOS MODELOS
PARA HALLS, PARQUES,
JARDINES, ETS.
JOSÉ ROBINOVICH
HUÉRFANOS 2653-CAS. 1234

33.— Oficinas, locales y garages (Ofrecidos y buscados)

SE ARRIENDA BODEGA ESPECIAL para depósito de quesos, con quesera. Delicias 3436. 31-D.

Estación de Servicio FORD
EXPOSICION 1086
Trabajos garantidos por el principal de los agentes Ford autorizados:
CARLOS ORREGO
& CIA. LTDA.
24—D.

ENFERMEDADES
DE OJOS
CLINICA PRIVADA
Dr. AMENABAR O.
EMPLEADOS Y OBREROS
8.30-9.30
MERCED 494

ARRIENDO LOCAL MIRAFLORES y Santo Domingo 26D

130, 280 Y 250 ARRIENDANSE CASAS para negocio y habitaciones. Libertad 768. D-26

ARRIENDO LOCAL PARA TIENDA Almacén o Botica. Barrio populoso. Con dos buenas piezas y cocina, luz eléctrica. Ñuble 444, inmediato Plaza Bogotá. D 26

$ 300 GRAN BODEGA Y 2 PIEZAS habitación. Chacabuco 88. D 25

BODEGA CHICA CON PATIO NECESITASE pronto. Bomba para autos véndese. Puente 572. D 25

SE ARRIENDA O SE VENDE LOCAL apropiado para cualquier industria, con motor centrífugo y molinillo, barrio alto. Avenida Bilbao 331. 25—D.

200 PESOS ALMACEN CON DEPENDENCIAS, Franklin 1315, muy comercial. Llaves Arauco 1139, entre Nataniel y San Diego. 25D

$ 500 INSTALACION PASTELERIA salón refrescos vendo, con mercaderías, enfermedad dueño. San Diego 860. D-26

PELUQUERIA, CIGARRERIA Y lustrín lo mejor del barrio. Instalación moderna estilo americano con clientela numerosa, cinco sillones, arriendo ventajoso, con casa habitación, se vende por viaje. Más pormenores: Independencia 978. D-28

ARRIENDASE ALMACEN ESPACIOSO, central. San Diego 104. 27—D.

PELUQUERIA, CIGARRERIA Y lustrín, lo mejor del barrio. Instalación moderna estilo americano con clientela numerosa, cinco sillones. Arriendo ventajoso, con casa habitación, se vende por viaje. Más pormenores: Independencia 972. 26—D

ARRIENDASE ALMACEN EJERCITO 714, especial mecánica automóviles. 26D

ARRIENDASE GARAGE MUY Productivo. Domeyko esquina Ejército. 26D

$ 600 ARRIENDASE CASA-QUINTA 2 pisos, más de 300 m2., galerías apropiada fábrica. Santo Domingo 4327, góndolas Lourdes, puerta.

$ 175, ARRIENDO LOCAL PARA negocio y casita independiente. E. Ramírez 850. 26—D.

OFREZCO LOCAL PARA INDUSTRIA con buena casa habitación. Vergara 467. 24—D.

GARAGE ESPACIOSO, BIEN SITUADO; Blanco Encalada 2571. 26—D.

ARRIENDASE ESQUINA NEGOCIO, buen barrio. — Cochrane 1111. 26D

SE ARRIENDAN DOS OFICINAS comunicadas, en bajos, especial para profesionales o comerciantes. Bandera 636. D-26

SE ARRIENDA UN LOCAL NUEVO, con toda comodidad para almacén. Teatinos 722. D-27

$ 200 ALMACEN CON CASA HAbitación arriendo. Luis Beltrán 1952

SE ARRIENDA LOCAL MEDIA cuadra Plaza Armas, con subterráneo. Casilla 3245. 26—D

SE ARRIENDAN BOXES Y UN LOcal para mecánico. Chacabuco 657. 28—D

$ 200 ALMACEN CON SITIO. Rosas 2079. 26—D

TRASPASO CONTRATO, BUEN LOcal 6 piezas galpón, $ 150 mensuales, almacén, carnicería. Jofré 326, buena situación.

34.—Operarios para fábricas, talleres, etc. (Pedidos y ofrecidos)

TIPOGRAFOS

OPERADORES PARA MONOTIPIA, ofrece imprenta Universo, Matucana 31. 31-D

TIPOGRAFO TEMISTOCLES OSSES, verse en Mapocho 2782.

ENCUADERNADORES NECESITA "La Ilustración". Santo Domingo 863. D-26

TRANSPORTADOR MAQUINISTA competente necesita La Ilustración. Santo Domingo 863. Se paga buen sueldo. D-26

CARPINTEROS Y MUEBLISTAS

CARPINTERO COMPETENTE PAra hacer un kiosco madera y cinco lavatorios sencillos, necesito para Cartagena. Muy buenas recomendaciones. Catedral 1867. D 25

SASTRES, COSTURERAS Y MODISTAS

TEJEDORAS PARA DARLES TRAbajo afuera necesito. Subercaseaux 659. 7—1

COSTURERA COMPETENTE EN modas, necesito. Bellavista 571. 26-D

PRECISA TRES CHALEQUERAS, con muestras. San Miguel 62. 27—D

SE NECESITA OPERARIO SASTRE para Potrerillos, urgente, temprano. San Diego 926, casa 12.

ZAPATEROS

ZAPATEROS BLACK DE SEÑORA taco de palo, competente necesito. Independencia 572. 25D

MODELOS PARA CALZADO SE hacen y enguinchan. Sazié 2765. — Recibo encargos de provincia.

OFICIOS VARIOS

PIANISTA NECESITO. INDEPENdencia 218. 25—D.

JARDINERO SE NECESITA EN Román Díaz 1682, entrando por Irarrázaval. D-26

TEJEDORAS Y REMALLADORAS para máquinas de medias, necesítase 10 de Julio 864.

35.—Oficios y servicios diversos. (Pedidos y ofrecidos)

CHOFERES

SE OFRECE A PARTICULARES chofer extranjero del 10 al 15 de Enero. Maneja varias marcas. Prefiere fuera Santiago. Dirigirse: Delicias 2358. F. P. A. 28—D

CHOFER

Si usted quiere una buena compostura en su motor, diríjase a la estación de servicio FORD. 20 o|o economía en los precios.
F. MEDINA. — SAN DIEGO 1270

Estación de Servicio FORD
EXPOSICION 1086
Trabajos garantidos por el principal de los agentes Ford autorizados:
CARLOS ORREGO
& CIA. LTDA.
24—D.

COCINERAS

BUENA COCINERA PARA PENsión, necesito, buen sueldo, puertas adentro. San Diego 915. 31-D

COCINERA PRACTICA PARA Restaurant necesito. Brasil 437. y Bandera 894. 28-D

COCINERAS DE LA MANO, NIÑEras, todo servicio, necesitamos urgente. Esmeralda 650. Corremos gasto carro. D—25

COCINERA RECOMENDADA NECEsito. Dieciocho 775. 26—D.

AYUDANTA DE COCINA Y NIÑAS para las mesas, para pensión. Delicias 1885. 27-D

NECESITO COCINERA. PREFIEREse española. Independencia 1062. D—25

SE NECESITA COCINERA, SAZIE 2940. 25—D.

NECESITO COCINERA JOVEN Y empleada de la mano, buen sueldo. San Isidro 630. 25.—D.

SE NECESITA COCINERA, PROVIdencia 1314. 26D

NECESITO COCINERAS Y AYUdantas y empleadas regular edad, puertas adentro. Eyzaguirre 1147. 25—D.

COCINERA COMPETENTE Y REcomendada necesito. Santa Rosa 265 25—D.

COCINERA COMPETENTE NECEsito. Lira 113.

MAESTRA COCINA, DOS AYUdantas, necesito para Cartagena.— Merandé 937, de 9 a 1.

COCINERA NECESITO. ÑUÑOA, Luis Bertrand 2048.

LAVANDERAS

LAVANDERA ASEADA, BIEN REcomendada, necesito urgente. Argomedo 415.

HUERFANOS 2874, APLANCHADOras de ropa fina necesita. 26—D

POSTICERA NECESITO. ARTURO Prat 2007.

MOZOS

CASA LIQUIDADORA
SAN ANTONIO 478
necesita mozo recomendado.

MOZO TRABAJADOR PARA TAller, necesita. Merced 812.

NIÑOS

SE NECESITA UN MUCHACHO para caballerizo. Irarrázaval 2135. 25—D.

PARA LA VENTA DE PAN EN EL mostrador necesítase niño con recomendaciones. Panadería Chacabuco. Chacabuco 56. 26—D.

NECESITANSE DOS MUCHACHOS para la cocina. Agustinas 517.

OFICIOS Y SERVICIOS VARIOS

PINTOR COMPETENTE OFRECESE para trabajos de pintura, a trato.— Subercaseaux 659. 27—D.

NECESITO MUCHACHA AYUDAR quehaceres. Campo Marte 89, casa L 30-D

EMPLEADA HONRADA, LIMPIA para medio día, necesita. Calle Irarrázaval 4, por Bellavista. D-26

NECESITO NIÑERA CON BUENAS recomendaciones, buen sueldo. Irarrázaval 461. 25-D.

NECESITO EMPLEADA DE 35 A 40 años para el servicio que sepa cocinar. Diez de Julio 478. 26D

SE NECESITA EMPLEADA, CAStro 438. 25D

CUIDADOR QUINTA, CASADO NEcesito, cuidado aves, ella sepa cocina, sin familia, recomendados. Quinta Normal, Puerta Catedral. 25D

EMPLEADA RECOMENDADA, PAra todo servicio, tres personas, necesítase. Nataniel 434 F. 23F.

CAMARERA NECESITA, RESIDENcia Ahumada 56. 25D

MAYORDOMO PARA CARRETONES areneros necesito. Av. España 338.

NECESITO EMPLEADA DE COMEdor. Agustinas 1734.

COMPOSTURERA COMPETENTE necesito. Estado 43.

SE NECESITA UNA SEÑORA PARA los quehaceres de casa de un matrimonio, Bío-Bío 1053.

EMPLEADA JOVEN PARA CUIdar niñito. Necesítase. Arturo Prat 1346.

NECESITO EMPLEADA DE PIEzas que sepa poner inyecciones, buen sueldo. Buenas recomendaciones. — Tratar: de 12 a 2 de la tarde, Agustinas 718.

EMPLEADA CON INFORMES QUE sepa algo de cocina, buen sueldo. Huérfanos 1841. D-26

CUIDADORA DE NIÑOS, RECOmendada, necesito. Cochrane 195. D-28

EMPLEADA NECESITO. ROSAS 2268. D-26

EMPLEADAS PARA ATENDER NIñitas necesito. Lord Cochrane 195. D-28

NIÑAS APRENDICES NECESITA Root 587, entre Carmen y San Isidro.

NIÑERA CON RECOMENDACION se necesita, sueldo $ 80. Brunner 694 (por Diez de Julio, al llegar a Lira). D-26

COCINERA RECOMENDADA, VEranear Viña, necesito urgente. Ejército 136. D-26

NECESITO SEÑORA RESPETO CAsa. Maipú 6.

EMPLEADO PARA ATENDER bomba de bencina en San Bernardo, con fianza en efectivo de $ 500. Tratar en Santiago, Merced 5. D-25

EMPLEADA MOSTRADOR PANAdería necesito. San Francisco 983.

EMPLEADA COMPETENTE PARA comedor necesito, sueldo $ 60. San Diego 276. 26—D

PERSONA CASADA, SIN FAMILIA desea ocuparse, él y señora en cuidado de quinta o casa particular. Diez de Julio 333.

EMPLEADA PARA EL COMEDOR, necesito con recomendaciones, en Avenida España 455. D 25

EMPLEADA CON RECOMENDAción para todo servicio necesita familia, tres personas. Nataniel 434-F 25—D.

NECESITO CUIDADOR DE CONStrucción. Tratar, Estado 239—40. 25—D.

EMPLEADA COMEDOR NECESItase. Tratar, 2 adelante. San Miguel 78. 25—D.

SE NECESITA CABALLERIZO Maestranza 685. 25D

EMPLEADA BUENAS RECOMENdaciones veraneo Cartagena. San Martín 143. 25D

NECESITO AMA DE LECHE. DOLOres 209. D—25

NECESITASE SIRVIENTE REGUlar edad. San Martín 470. 26—D.

DEUTSCHES KINDERFRAULEIN mit guten Zeugnissen und mit Familienanschluss für San Francisco de Limache gesucht. Of. A. A., Viña del Mar, cas. 427. 26—D.

36.—Pensión en familia

RESIDENCIAL CENTRALISIMA. Precios convenientes. Santo Domingo 1229. 31-D

ARRIENDO PIEZA GRANDE, PENsión casa honorable. Precio módico. Rosas 1635. D—25

RESIDENCIA DE FAMILIA, REGIO departamento sin muebles, buena pensión de mesa $ 150. Moneda 1811. 27-D

FAMILIA ARRIENDA PIEZAS Con pensión. Santa Rosa 239. 31D

SE OFRECE PENSION, PIEZA, CAsa familia sin pensionistas. San Pablo 1532. 26—D.

CASA RESPETABLE PIEZA BALcón con pensión. Prat 187. D-27

FAMILIA INGLESA ARRIENDA pieza calle amoblada, con pensión. — Precio módico. Rosas 1381. 26D

FAMILIA HONORABLE ARRIENda con pensión una o dos piezas, con luz y baño. San Pablo 2532, casa 2. 26—D.

PIEZAS CON PENSION, ARRIENdanse en casa particular. Nueva Matte 1237. Independencia.

$ 100 PENSION FAMILIAR CON pieza. Matucana 89-A. 26—D.

EN CASA HONORABLE, ARRIENdase dos piezas con o sin pensión y otra para guardar muebles. Dávila 726. D—26

NECESITA PENSION Y PIEZA, Señorita empleada independiente, prefiere casa sin pensionistas. Dirigirse indicando precios a casilla 4513. 27D

38.— Préstamos e hipotecas

COLOCARIA DINERO EN PRIMEra y segunda hipotecas y sobre mercaderías y automóviles, dirigirse por escrito a Juan Lapecas. San Diego 65. 25-D

ANTICIPASE DINERO, SOBRE automóviles, recíbense consignación, permutas, San Antonio 316. E—3

PRESTO 5,000, PRIMERA, SEGUNda hipoteca, negocio rápido. Libertad 10. 25—D.

DINERO LISTO PARA HIPOTEcas. Bandera 537, Departamento 3. D—25

NECESITO FIANZA HIPOTECARIA por 12,000 pesos. Pago 12 o|o interés. Doy garantía fábrica trabajando. — Casilla 1620. 25-D.

NECESITO 10,000 PRIMERA HIPOteca, sin agentes. M. T. C. Correo Central. 25-D

DINERO A BAJO INTERES, FACIlito, sobre hipotecas, Julio Pelizsier. Merandé 182. 28D.

DINERO FACILITAMOS CON HIpoteca y bajo interés. Guzmán y Silva. Huérfanos 1317.

39.— Propuestas

PROPUESTAS PUBLICAS

Llámase la atención de los interesados hacia un aviso que se publica en "El Diario Oficial" en el lectura para el servicio de las escuelas fiscales.
EL DIRECTOR GENERAL DE EDUCACION PRIMARIA

MUNICIPALIDAD DE SANTIAGO.— Propuestas públicas. — De orden de la Intendencia Municipal, llámase a propuestas públicas para proveer al Matadero Público del carbón que se necesitará para su funcionamiento durante el año 1927, bases y demás antecedentes se pueden consultar en la Tesorería Municipal. — La propuesta tendrá lugar el día Lunes 27 de Diciembre a las 4 P. M., en la Sala del señor Intendente Municipal. —El Tesorero Municipal. 11, 15, 20 y 27 D.

Propuestas Públicas

Llámase la atención hacia un aviso que se publica en "EL DIARIO OFICIAL", en el que se solicitan casas para las escuelas N.os 61, 227 y 255 de Santiago.
EL DIRECTOR GENERAL DE EDUCACION PRIMARIA 23—D.

CENTRO ESPAÑOL DE INSTRUCción y Recreo.—Se piden propuestas para el arrendamiento de la cantina del Centro, Restaurant, Recreos y Palitroques. Las propuestas se abrirán el 31 de Diciembre, a las 6 P. M. Bases y antecedentes en la secretaría del Centro, Huérfanos 830.—El Secretario. D-27

MUNICIPALIDAD DE SAN MIguel.— Pídense propuestas públicas para el aprovisionamiento de pasto para la Policía de Aseo. Las propuestas se abrirán en la Alcaldía Municipal el 5 de Enero próximo, a las 3 P. M. Bases: Secretaría.

40.—Profesionales

EL ZURCIDOR JAPONES
ESPECIALISTA UNICO. VIRADURAS, COMPOSTURAS, TRANSFORMACIONES
ATIENDE PROVINCIAS CONTRA REEMBOLSO
SAN DIEGO 228 TEL. 667

Nota: No confundirlo con similares que se avecinan para equivocar al público.
Se evitará molestias. N|O.

OLIMPIA GAULE ROJAS, CONTAdora titulada, lleva contabilidades, balances e inventarios, Cuevas 875. D—28

NULIDADES DE MATRIMONIOS, divorcios, posesiones efectivas, cobranzas de letras, cheques, juicios criminales, etc., atiende diariamente el abogado Jaramillo Arteaga, anticipando fondos según convenio. Consultas: Bandera 537, depatramento 3. D—25

JUAN CAMPANELLA, MARTILLEro, Maule 1008, casa 5. 26D

CONDOR 1158, ZURCIDOS INVISIbles, viraduras, hechuras, transformaciones. En. 21

JUAN CAMPANELLA, MARTILLEro. Maule 1008, casa 5. D-27

ONDULACION, 3.00; CORTE, 2.00. Rosas 948. D-26

LINDOS TRAJES CONFECCIONA

ZURCIDOS INVISIBLES, VIRADUras, ternos, transformaciones perfectas. Merced 776. 26—D.

BALANCES, INVENTARIOS, DEclaraciones impuesto renta, revisiones, arreglos de servicios atrasados, contabilidad, todo orden para mayoristas y minoristas, atendemos prestamente en campos y ciudades, cualquier punto Zona Central, servicios económicos. Llame Oficina Contabilidad "Chile".—J. Francisco Medel.—Delicias 2628. Casilla 3478. Teléfono 130, Estación. D-26

41.—Prendas de vestir

ROPA HECHA, TERNOS, AMBOS,

pantalones, camisas, calzado. Puede vestir elegante para Pascua y Año Nuevo aprovechando la ocasión que le ofrece la Cantábrica — **ESMERALDA 862, ENTRE 21 DE MAYO Y SAN ANTONIO.**

TERNOS CON POCO USO, VESTOnes y pantalones, realiza Ropería Andrés Bello 601, esquina Recoleta E-26

TERNOS REZAGADOS REALIZO desde $ 120. Sastrería Aurora. Delicias 2836. 31—D.

TERNOS DE MEDIDA, CONFECción irreprochable, materiales finos. Se hacen desde $ 150. Sastrería Aurora, Delicias 2836. 31—D.

OBREROS: CUOTA $ 3. TERNOS medida, 100; sobrantes 65; pantalón 25. Sección casimires, metro 12; facilidades. V. Mackenna 1080. E-13

VESTIDOS ELEGANTES, ABRIGOS sombreros, ternos, vendo. Manuel Rodríguez 757. D-26

ROPA USADA COMPRO VOY A DOmicilio. García.—San Pablo 2797. 26—D

SMOCKING Y FRAC FLAMANTES realizo. Delicias 1621, de 12 a 2. D 25

43.— Profesionales pedidos y ofrecidos

FARMACEUTICO COMPETENTE comercial y profesionalmente, buenas recomendaciones, capaz en pocas semanas de reemplazar dueño, ofrécese para botica grande. — Santiago o provincias. — I. C. — A. Ovalle 1286. 2-E

GOTICOS COMPETENTES NECEsito, Gálvez 102. 25—D.

ELCIRA GUZMAN NECESITASE. Claras 464. D-26

SEÑORITA FARMACEUTICA, CON práctica necesito. Delicias 2298. 26—D

44.—Remates.

¿QUIERE UD. GANAR $ 20 EN DOS horas? Echese $ 200 al bolsillo y asista remate cinco de la mañana Vega Central, para detallar una carretada choclos. 31-D

REMATE DE CARGA REZAGADA Ferrocarriles del Estado. El Lunes 27 a las 10 A. M. y de 2 a 6 P. M. rematará 281 lotes carga rezagada según lista en las bodegas Estación Alameda. — Detalles Domingo. — A la vista desde luego. — Arcadio Meza. — Martillero de Hacienda. 25D

REMATES DE ABARROTES. — EL 13 de Enero próximo se dará un banquete en honor del martillero señor Juan Campanella, en una quinta de los alrededores de esta capital. Queda autorizado don Fiannetto Samaritani, para aceptar adhesiones. — Ercilio Díaz. — Emilio Viladoms.— Lorenzo Ulina. — Oreste Rossi. — Tomás Bararál. — Manuel Márquez. 25D

REMATES DE ABARROTES.—EL 13 de Enero próximo se dará un banquete en honor del martillero señor Juan Campanella, en una quinta de los alrededores de esa capital. Queda autorizado don Gianetto Samaritani para aceptar adhesiones. — Lorenzo Milano, Oreste Rossi, Ercilio Díaz, Emilio Viladoms, Tomás Bararál, Manuel Márquez.

REMATE

Por acuerdo de la sucesión de don Vicente Izquierdo S., tendrá lugar el DIA 5 DE ENERO de 1927, a las 4 P. M., ante el árbitro don Manuel Fóster Recabarren, Bolsa de Comercio, oficina 112, el remate de la propiedad

SANTO DOMINGO 736

MINIMUM.......... $ 250,000

Se dan facilidades de pago. La propiedad mide 1,470 metros cuadrados aproximadamente, y puede visitarse todos los días de 8 a 12 M. y de 2 a 6 P. M.

Bases y antecedentes, en el estudio del árbitro, de 10 a 12 M.

MUNICIPALIDAD DE SAN MIguel.—El 4 de Enero próximo se procederá a las 3 P. M., en la Alcaldía Municipal, al remate de la leña proveniente de la poda de árboles en la Comuna. Antecedentes: Secretaría Municipal.

45.— Rodados, accesorios y caballos. (Compra y venta)

FABRICA DE VEHICULOS PARA NIÑOS
AUTOS DESDE $ 50
"LA HISPANO CHILENA"
PRAT 1840

BICICLETAS, REBAJADAS DE PREcio.

Diamant, Alcyon, Patrie, autos de juguete. — Francisco E. Juillet. Esmeralda 513.

VENDO CARRETELA. AVENIDA Centenario 620. D—25

FABRICA DE VEHICULOS PARA NIÑOS
COCHES GUAGUAS DESDE $ 230
LA HISPANO CHILENA"
PRAT 1840

CABALLOS NUEVOS, SANOS, LLEgados campo, vendo. Calle Doctor Brunner 639, entre Tocornal - Lira. D 25

REGALO CARRETELA CERRADA con caballo casi nuevo para carnicería o panadería, $ 600. Recoleta 1312. Carrocería. 25D

COMPRO BUENA CARRETA. SAN Pablo 4162. D—28

VENDO VICTORIA FLAMANTE. Av. España 338. 26—D.

CARRETELA FIRME LIVIANA, FOrrada sin uso, vendo barato, Providencia 2482. 27D

COCHECITO NUEVO PARA GUAgua vendo barato. Maule 1020. 27—D

47.—Servicios y cosas útiles para familias

UN HOMBRE CHICO NEcesita forzosamente trajes modelos y a precios convenientes, y eso solo los encontrará donde Vilugrón. **SAN MIGUEL 62**

LA PELUQUERIA DE SANTA ROsa se trasladó a Huérfanos 1168. Enero 4

DURANTE ESTE MES REALIZA-

AJUARES Y CApitas para guaguas. El mejor surtido y los precios más bajos encontrará usted en la Fábrica y Tienda: Almacenes "El Precio Fijo". 51 - Ahumada - 57

SEÑORA ZOBONDO ATIENDE SU clientela en Fariña 696. 26-D

SAN ANTONIO 340
SAN ANTONIO 340

FAJAS, SOSTENES
VENDAS, MEDIAS DE GOMA A MEDIDA
FABRICA
SANTO DOMINGO 2048

3,000 SOMBREROS REALIZAMOS: Tagal, $ 8; Picot, $ 10; Florina, $ 15;

Crochet, $ 18; Argenté, $ 20; Crin, $ 25; Tricot, $ 40; Perlet, $ 45; Manila, $ 20 y 40. Cloches de paja regalamos. Fábrica "Eliané". Catedral 1878.

DE REFINADO gusto y a precio ínfimo ofrece hermosos sombreros la Fábrica Cabello Hnos. Delicias 2517, frente Av. España.

DURANTE ESTE MES REALIZAmos excelente surtido sombreros. Para el veraneo liquidamos sombreros blancos. "La Victoria". Puente 689. Recibimos composturas, hechuras y medidas.—A. Caffi.

MAISON PARISIENNE: TEATINOS 14.—Ofrece un hermoso surtido en Crin y Tagal; paja Rustic, $ 22, adornado; cloches semi fiel-Manila Boben, Perlé, tro, todos colores, desde $ 10. Hechuras [illegible]

VENDO TRAJES SEÑORITAS, MApocho 2524. 25D

REMATE

Por acuerdo de los herederos de doña Rita Silva v. de Valderrama, se rematará el 13 de Enero próximo, a las 3 P. M. ante el Juez Compromisario don Guillermo Forster G., y en su estudio, calle de Ahumada número 25, el

FUNDO "EL VALLE"

ubicado en la estación de Quilpoco, del Ferrocarril de Curicó a Hualañé, a 11 kilómetros de la ciudad de Curicó. Tiene más o menos 110 cuadras planas, abundantemente regadas, y alrededor de 40 de cerro; buenas posesiones de inquilinos.

MINIMUM: $ 200,000

Reconoce deuda primitiva de $ 30,000 a la Caja Hipotecaria en bonos del 6 con 1 o|o, reducida a $ 10,300.
El precio se pagará la mitad al contado y mitad a un año plazo con 8 o|o de interés.
Títulos en la Caja Hipotecaria. Bases y antecedentes en el estudio del Compromisario, calle Ahumada número 21.

REMATE VOLUNTARIO

EL MIERCOLES 29 DEL PRESENTE, A LAS 4 P. M.

Por ausentarse su dueño de Santiago, se rematará la casa VERGARA 560, ante el notario don Fernando Errázuriz Tagle, Bandera 347.

MINIMUM: $ 65,000

Pagaderos con una deuda de $ 20,000 Caja Hipotecaria, saldo mitad al contado y mitad a seis meses.
La casa consta de 8 habitaciones y servicios, 3 patios.
Más datos: Oficina JORGE CRISTI SALAMANCA,
CATEDRAL 1109

REMATE

El 5 de Enero, a las 10 A. M., en el 3.er Juzgado Civil de Mayor Cuantía de esta ciudad, se rematarán las siguientes propiedades, en un solo lote:
a) Sitio o manzana N.o 49 de la Población Chuchunco, de 7.736 m2. más o menos;
b) Sitio o manzana N.o 50 de la misma Población, de [illegible] m2. más o menos;
c) Sitio o manzana N.o 53 de la misma Población de [illegible] m2. más o menos;

EL MINIMUM SERA LA SUMA DE $ 221,333

pagaderos reconociendo una deuda a favor de la Caja Hipotecaria primitiva de $ 10.000 y el saldo al contado.
Bases y antecedentes en la Secretaría del mismo Juzgado, juicio Real con Schwartzmann.—EL SECRETARIO.

Remate de carga rezagada FF. CC. del Estado

EL LUNES 27 DEL PRESENTE, DE 10 A 12 Y DE 2 A 6 P. M.

EN LA BODEGA RECEPTORA DE CARGA REZAGADA DE LA ESTACION ALAMEDA
: HAY :

27 CAJONES azúcar, diversos lotes frutos; productos del país, madera de roble, tablas álamo, leña y carbón, carbón de piedra, vino, ropa, botellas, pasto aprensado, y numerosas otras especies a la vista.
PAGO AL CONTADO.

ARCADIO MEZA S
MARTILLERO DE HACIENDA

CAMISAS SE REALIZAN DESDE $ 8. Camisas de seda $ 35. Sastrería Aurora. Delicias 2836. 31—D.

Calzado J. Rafael
Satisface el gusto más exigente
A. Prat 103

EL GRAN CORSE-FAJA, SALOME, desde $ 25. Véanse modelos en vitrina: **SAN ANTONIO 98**, esquina **Moneda**. Corsetería.

CONDOR 1158, ZURCIDOS INVISIbles, viraduras, hechuras, transformaciones. E—22

BORDADOS A MANO ROPA BLANca. Gálvez 127. 25D

48.—Socios capitalistas e industriales. (Pedidos y ofrecidos)

SOCIO PARA FABRICA CAMISAS importación casimires, preferencia comerciante, precísase. Vicuña Mackenna 1080. D-25

49.—Veraneo.

PICHILEMU. — HOTEL SANTA Cruz se inaugura el 28 del corriente, tiene regias piezas amobladas, con magnífica pensión para familias, precios módicos, consulte por carta al "Hotel Central". Santa Cruz. 28D

ARRIENDO $ 80, 115, 125, 135. — Aprovechar para veranear las lindas casitas de 3 piezas y servicios de Avenida Infante 1436. Góndolas Salvador, bajada Lautaro. D—30

NO SALGA A VEranear sin comprar un anafe o cocina a parafina a A. Graf. — San Diego 87.

VERANEO. — GRAN HOTEL CAtagena. — Playa Chica, vista al Establecimiento de primer Precios módicos. Juan Poirier, pietario. Casilla 35.

OCASION ARRIENDASE EN CAtagena 50 metros playa chica, piezas, cocina, familia honorable rigirse: Matucana 967.

PAPUDO ARRIENDO CASA blada, 1.a línea del mar, instalación alcantarillado, gas, agua potable, piezas, recientemente empapeladas pintadas. Tratar, Delicias 202, fono 234.

EN VALPARAISO, MERCED arriéndase casa amoblada da. Canon módico.

CASA AMOBLADA VALPARAcómoda, higiénica, arriéndase ta durante Verano. Datos: Argentina 209.

CARTAGENA PLAYA GRANDE Casilla 20. Reapertura del Hotel Americano. Amoblado completamente nuevo. Baños tibios. garage. Atendido por su nuevo ño Alejandro Hidalgo.

MAITENCILLO ARRIENDASE sa amoblada orilla mar. Tratar 791.

CARTAGENA BUENA CASA dase. tratar San Antonio 446.

VERANEO. — CARTAGENA, ya Grande, arriendo casa chica, blada. Tratar: Santiago Rosales verla. Cartagena (Población Frolián Díaz.

ARRIENDO CASA EN CARTAGENA 6 piezas, jardín, Rafael Molina Bandera 156.

CECIL HOTEL
PRADO DE PEÑAFLOR
COCINA FRANCESA Y CHILENA.-
DEPARTAMENTOS
ATENCION ESPECIAL

CARTAGENA: ARRIENDASE sa amoblada Sazié 2345

CARTAGENA: CASAS danse, Casanova esquina Silva. las Domingo.

EN EL MONTE SE ARRIENDA vende casa recién construída. Libertadores, Botica Luis Moya.

CARTAGENA ARRIENDO CASA el Suspiro. Lastarria 156.

VERANEANTES SE OFRECEN espléndidas piezas en Casa por días en Freire 281, esquina dro Montt.